

**PROYECTO DE ACTUACIÓN PARA
RESTAURACIÓN DE FACHADAS
DE MUSEO CASA COLON:
- *CALLE HERRERIA*
- *PLAZA PILAR NUEVO*
- *PASAJE DE PEDRO DE ALGABA***

**Actuación para Restauración de Fachadas
Casa Museo de Colón
Las Palmas de G.C.**

Promotor: Servicio de Museos de la Consejería de Cultura del Excmo. Cabildo de G.C.

ÍNDICE DE DOCUMENTOS

- Documento 1. **MEMORIA**
PROYECTO
SITUACIÓN
PROMOTOR
PROYECTISTA
- 1. MEMORIA DESCRIPTIVA**
- 1.1. Datos del emplazamiento
1.2. Normativa urbanística aplicable
1.3. Superficies computables a efectos urbanísticos
1.4. Programa de necesidades y descripción de Patologías
1.5. Tratamiento de las obras a realizar
1.6. Normativa observada para la redacción del proyecto
- 2. MEMORIA CONSTRUCTIVA**
- 3. JUSTIFICACIÓN DEL CUMPLIMIENTO DE LAS EXIGENCIAS BÁSICAS DEL CTE**
- Documento 2. **ANEJOS A LA MEMORIA**
Plan de control de calidad
Estudio Básico de Seguridad y Salud
- Documento 3. **PLIEGO DE CONDICIONES.**
- Documento 4. **ESTUDIO DE GESTION DE RESIDUOS**
- Documento 5. **MEDICIÓN Y PRESUPUESTO**
- Documento 6. **DOCUMENTACIÓN GRÁFICA Y PLANOS**

MEMORIA

PROYECTO:

Proyecto de Ejecución de: PROYECTO DE ACTUACIÓN PARA RESTAURACION DE FACHADAS EN CASA MUSEO DE COLON.

- CALLE HERRERIA
- PLAZA PILAR NUEVO
- PASAJE DE PEDRO DE ALGABA

PRESUPUESTO:

El Presupuesto de Ejecución Material asciende a: 86.924,63 €

SITUACIÓN:

Calle Herrería, Plaza del Pilar Nuevo, Pasaje de Pedro de Algaba, en Vegueta, Término municipal de Las Palmas, C. P. 35001. Provincia de Las Palmas.

PROMOTOR:

SERVICIO DE MUSEOS DE LA CONSEJERIA DE CULTURA DEL EXCMO. CABILDO DE GRAN CANARIA

PROYECTISTA:

El autor del presente Proyecto es D. Manuel Cabrera Cuyás, colegiado nº 1320 del C.O.A.A.T. con domicilio profesional en Calle Juan Manuel Duran nº 25, 7ªA,C.P: 35007, en el Término Municipal de Las Palmas de Gran Canaria, Provincia de Las Palmas.

1. MEMORIA DESCRIPTIVA

1.1 DATOS DEL EMPLAZAMIENTO:

La actuación comprende las obras de mantenimiento, conservación y restauración de distintos elementos de las siguientes Fachadas de la Casa Colon de Las Palmas.

- *Calle Herrería*
- *Plaza del Pilar Nuevo*
- *Pasaje de Pedro de Algaba*

La edificación objeto del presente Proyecto se localiza en el Barrio de Vegueta.

El uso de la edificación es el de museo público y oficinas. La Fachadas objeto del presente Proyecto tienen elementos de mampostería, enfoscados acabados en pintura, ventanas, celosías de madera y varios balcones también de madera. En la actualidad presenta una serie de patologías producidas por el paso del tiempo y la filtración de agua por distintos puntos de distintas cubiertas y sus propias fachadas.

Se actúa sobre las superficies completas de las fachadas de estas calles, incluyendo pinturas, restauración de enfoscados, tratamientos de mantenimiento en canterías, y carpinterías, y dos de los Balcones del Edificio, el situado en la esquina de Calle Colon y Pasaje de Pedro de Algaba, y el que se encuentra en la esquina de Calle Herrería con Plaza del Pilar Nuevo al cual se le restauran las tejas.

Las cubiertas (estructura, techo de madera y tejas) de los Balcones de la Fachada principal de calle Herrería y Plaza del Pilar Nuevo NO se restauran en este proyecto. Dichas cubiertas fueron restauradas en una actuación anterior, y su estado es óptimo. Solo se actúa sobre la madera del Balón situado más al Sur.

Tampoco se actúa sobre las mamposterías que rodean las puertas Principales de las Calles Herrería y Plaza del Pilar Nuevo

La superficie aproximada de la Fachada es aproximadamente de 1.488,20 metros cuadrados. Con un pretil de mampostería de 129,00 metros lineales.

1.2 NORMATIVA URBANÍSTICA APLICABLE:

La edificación que nos ocupa, de acuerdo al Plan General de Ordenación Municipal de Las Palmas de Gran Canaria, actualmente en vigor, se encuentra en una zona clasificada como suelo urbano, dotación cultural, incluida en el Catálogo Arquitectónico Municipal con una ordenanza de protección de Monumento Histórico Artístico con un nivel de protección 1, edificio de gran interés histórico y arquitectónico, integrado en el conjunto monumental del barrio de Vegueta.

1.3 SUPERFICIE COMPUTABLE A EFECTO URBANÍSTICO

FACHADA: 1.488,20 m² de superficie construida

1.4 PROGRAMA DE NECESIDADES Y DESCRIPCIÓN DE PATOLOGÍAS.

Las actuaciones a desarrollar en el presente proyecto técnico están referidas a varias de las fachadas del inmueble, habida cuenta del deterioro que están presentando algunos de los paramentos verticales por las inclemencias del tiempo y por la filtración de agua en varios puntos. Causa esta debida a la gran cantidad de elementos de piedra vista existentes en varios puntos, incluidos pretilos así como a las influencias atmosféricas de la zona y la cercanía del mar, lo que obliga a realizar estas actuaciones. Lo que supone actuar sobre los elementos de cantería, balcones

y reparar todos aquellos elementos afectados. Para que el paso del tiempo no siga trasladando estas patologías al resto del conjunto. Por todo ello y para una buena conservación del inmueble, es necesario intervenir en las distintas fachadas que conforman esta zona del inmueble.

1.5 TRATAMIENTO DE LAS OBRAS A REALIZAR

La reforma no supone una alteración del volumen ni del uso edificatorio existente. Se trata de realizar unas obras de reparación y mantenimiento de Fachadas existentes.

En la actualidad las distintas Fachadas objeto del presente proyecto sufren una serie de deformaciones, producidas seguramente por la fisuración del encuentro de la cantería de cubierta y de fachada, lo que ha producido que entre humedad a estos paramentos y por ello aparezcan dichas deformaciones, que amenazan con la caída de alguno de sus elementos.

Las obras de Actuación para la Restauración de dicha Fachada consisten en lo siguiente:

- Montaje de Medidas de Seguridad y Andamios
- Sellado de cantería por elementos que garanticen la estanqueidad de juntas.
- Retirada de Enfoscados de fachada dañados y saneamiento de estos.
- Impermeabilización de Pretilos.
- Reposición de Tejas de cubierta de pequeño balcón de calle Herrería con Plaza del Pilar Nuevo y reposición de estructura.
- Reposición de Enfoscados y pintura de Fachada
- Restauración de distintos Elementos de madera mediante lijado y barnizado.

PROTECCION DE LA VIA DURANTE LA REALIZACIÓN DE LOS TRABAJOS DE RESTAURACION Y CONSERVACIÓN:

Durante la realización de todos y cada uno de los trabajos se debe tener especial cuidado en la caída de elementos a la vía pública, por lo que se procederá a la protección de la zona pública mediante redes y vallados de la zona, andamio tubular tipo "Plettac Contur" o similar, o Plataforma Elevadora de Tijera Hidráulica de mínimo 10 mts de altura y 6 metros de largo por 2,50 metros de ancho. El montaje y la modificación del andamio modular deberá realizarse por personas cualificadas. Antes de su utilización se efectuará una inspección visual de los elementos de andamio para comprobar que no existan daños mecánicos. No estará permitido utilizar elementos dañados.

1.6 NORMATIVA OBSERVADA PARA LA REDACCIÓN DEL PROYECTO:

En cumplimiento del Decreto 462/1971, de 2 de marzo, se relacionan a continuación las normas a las que se ha ajustado la redacción del presente proyecto:

NORMATIVA TÉCNICA DE APLICACIÓN EN PROYECTOS Y EN EJECUCIÓN DE OBRAS

1. CONSTRUCCIÓN

B.O.E. 27.06.13	LEY DE REHABILITACIÓN, REGENERACIÓN Y RENOVACIÓN URBANAS
B.O.E. 13.04.13	LEY 8/2013, de 26 de junio, de rehabilitación, regeneración y renovación urbanas. De Jefatura del Estado.
B.O.E. 26.05.12	PROCEDIMIENTO BÁSICO PARA LA CERTIFICACIÓN DE EFICIENCIA ENERGÉTICA DE EDIFICIOS REAL DECRETO 235/2013, de 5 de abril, por el que se aprueba el procedimiento básico de certificación de eficiencia energética de los edificios, del Ministerio de la Presidencia.
B.O.C. 28.02.12	SUPRESIÓN DE LICENCIAS MUNICIPALES EN ESTABLECIMIENTOS COMERCIALES Y OBRAS PREVIAS REAL DECRETO-LEY 19/2012, de 25 de mayo, de medidas urgentes de liberalización del comercio y de determinados servicios. De Jefatura del Estado.
	REGLAMENTO DE REGISTRO DEL CERTIFICADO DE EFICIENCIA ENERGÉTICA DE EDIFICIOS EN CANARIAS DECRETO 13/2012, de 17 de febrero, por el que se aprueba el Reglamento por el que se regula el procedimiento de

	registro del certificado de eficiencia energética de edificios en el ámbito de la Comunidad Autónoma de Canarias. De la Consejería de Empleo, Industria y Comercio.
B.O.E. 07.07.11	IMPULSO DE LA REHABILITACIÓN (ITE) REAL DECRETO-LEY 8/2011, de 1 de julio, de medidas de apoyo a los deudores hipotecarios, de control del gasto público y cancelación de deudas con empresas y autónomos contraídas por las entidades locales, de fomento de la actividad empresarial e impulso de la rehabilitación y de simplificación administrativa. De Jefatura del Estado. *Derogados los artículos 17, 18, 19, 20, 21, 22, 23, 24 y 25, la disposición adicional tercera, las disposiciones transitorias primera y segunda y disposición final segunda.
B.O.E. 19.10.06	SUBCONTRATACIÓN EN EL SECTOR DE LA CONSTRUCCIÓN LEY 32/2006 reguladora de la subcontratación en el Sector de la Construcción, de Jefatura del Estado.
B.O.E. 25.08.07	REGULACIÓN DE LA SUBCONTRATACIÓN EN EL SECTOR DE LA CONSTRUCCIÓN REAL DECRETO 1109/2007, de 24 de agosto, por el que se desarrolla la Ley 32/2006, de 18 de octubre, reguladora de la subcontratación en el sector de la construcción.
B.O.C. 18.08.06	DECRETO 117/2006, POR EL QUE SE REGULA EN EL ÁMBITO DE LA COMUNIDAD AUTÓNOMA DE CANARIAS LAS CONDICIONES DE HABITABILIDAD DE LAS VIVIENDAS Y EL PROCEDIMIENTO PARA LA CONCESIÓN DE LAS CÉDULAS DE HABITABILIDAD
B.O.E. 28.03.06	DECRETO 117/2006, de 1 de agosto, de la Consejería de Infraestructuras, Transporte y Vivienda. CÓDIGO TÉCNICO DE LA EDIFICACIÓN REAL DECRETO 314/2006, de 17 de marzo, por el que se aprueba el Código Técnico de la Edificación, del Ministerio de la Vivienda. *Derogado el apartado 5 del artículo 2.
B.O.E. 27.06.13	MODIFICACIÓN CÓDIGO TÉCNICO DE LA EDIFICACIÓN LEY 8/2013, de 26 de junio, de rehabilitación, regeneración y renovación urbanas. (Artículos 1 y 2 y Anejo III de la Parte I).
B.O.E. 23.10.07	MODIFICACIÓN CÓDIGO TÉCNICO REAL DECRETO 1371/2007, de 19 de octubre, por el que se aprueba el documento básico "DB HR Protección frente al ruido" del Código Técnico de la Edificación y se modifica el Real Decreto 314/2006, de 17 de marzo, por el que se aprueba el Código Técnico de la Edificación, del Ministerio de la Vivienda.
B.O.E. 20.12.07	CORRECCIÓN DE ERRORES DEL REAL DECRETO 1371/2007 CORRECCIÓN de errores del Real Decreto 1371/2007, de 19 de octubre, por el que se aprueba el documento básico "DB HR Protección frente al ruido" del Código Técnico de la Edificación y se modifica el Real Decreto 314/2006, de 17 de marzo, por el que se aprueba el Código Técnico de la Edificación.
B.O.E. 25.01.08	CORRECCIÓN DE ERRORES DEL CÓDIGO TÉCNICO DE LA EDIFICACIÓN CORRECCIÓN de errores del Real Decreto 314/2006, de 17 de marzo, por el que se aprueba el Código Técnico de la Edificación, del Ministerio de la Vivienda.
B.O.E. 23.04.09	MODIFICACIÓN DE DETERMINADOS DOCUMENTOS BÁSICOS DEL CTE ORDEN VIV/984/2009, de 15 de abril, por la que se modifican determinados documentos básicos del Código Técnico de la Edificación aprobados por el Real Decreto 314/2006, de 17 de marzo, y el Real Decreto 1371/2007, de 19 de octubre.
B.O.E. 11.03.10	MODIFICACIÓN DEL CTE EN MATERIA DE ACCESIBILIDAD REAL DECRETO 173/2010, de 19 de febrero, por el que se modifica el Código Técnico de la Edificación aprobados por el Real Decreto 314/2006, de 17 de marzo, en materia de accesibilidad y no discriminación de las personas con discapacidad.
B.O.E. 30.07.10	NULIDAD DE ARTÍCULO Y PÁRRAFOS DEL CTE SENTENCIA de 4 de mayo de 2010, de la Sala Tercera del Tribunal Supremo, por la que se declara la nulidad del artículo 2.7 del Real Decreto 314/2006, de 17 de marzo, por el que se aprueba el Código Técnico de la Edificación, así como la definición del párrafo segundo de uso administrativo y la definición completa de uso pública concurrencia, contenidas en el documento SI del mencionado Código.
B.O.C. 24.03.99	LEY DE PATRIMONIO HISTÓRICO DE CANARIAS
B.O.E. 06.11.99	LEY 4/1999, de 15 de marzo de La Dirección General de Patrimonio Histórico, Viceconsejería de Cultura y Deportes.
B.O.E. 31.12.02	LEY DE ORDENACIÓN DE LA EDIFICACIÓN (LOE) LEY 38/1999, de 5 de noviembre, de la Jefatura del Estado MODIFICACIÓN LEY DE ORDENACIÓN DE LA EDIFICACIÓN (LOE) LEY 53/2002, de 30 de diciembre, de Medidas Fiscales, Administrativas y del Orden Social. Aprobada por Las Cortes Generales (Artículo 105).
B.O.E. 27.06.13	MODIFICACIÓN LEY DE ORDENACIÓN DE LA EDIFICACIÓN (LOE) LEY 8/2013, de 26 de junio, de rehabilitación, regeneración y renovación urbanas. (Artículos 2 y 3).
B.O.E. 23.07.92	LEY DE INDUSTRIA LEY 21/1992, de 16 de julio, de Industria
B.O.E. 31.05.89	NORMA SOBRE ESTADÍSTICA DE EDIFICACIÓN Y VIVIENDA ORDEN de 29 de mayo del Ministerio de Relaciones con las Cortes y de la Secretaría del Gobierno.
B.O.E. 13.10.86	MODELO LIBRO DE INCIDENCIAS EN OBRAS CON ESTUDIO DE SEGURIDAD Y SALUD OBLIGATORIO ORDEN de 20 de septiembre del Ministerio de Trabajo y SS
B.O.E. 10.02.72	CERTIFICADO FINAL DE DIRECCIÓN DE OBRAS ORDEN de 28 de enero de 1972, del Ministerio de la Vivienda.
B.O.E. 24.03.71	NORMAS SOBRE LA REDACCIÓN DE PROYECTOS Y LA DIRECCIÓN DE OBRAS DE EDIFICACIÓN DECRETO 462/1971, de 11 de marzo de 1971, del Ministerio de la Vivienda.
B.O.E. 07.02.85	MODIFICACIÓN DE LOS DECRETOS 462/1971 Y 469/1972 REFERENTES A DIRECCIÓN DE OBRAS DE EDIFICACIÓN Y CÉDULA DE HABITABILIDAD REAL DECRETO 129/1985, de 23 de enero, del Ministerio de Obras Públicas y Urbanismo. B.O.E.
17.06.71	NORMAS SOBRE EL LIBRO DE ÓRDENES Y ASISTENCIAS EN OBRAS DE EDIFICACIÓN ORDEN de 9 de junio de 1971, del Ministerio de la Vivienda.
B.O.E. 24.07.71	DETERMINACIÓN DEL ÁMBITO DE APLICACIÓN DE LA ORDEN DE 9 DE JUNIO DE 1971

B.O.E. 26.05.70 ORDEN de 17 de julio de 1971, del Ministerio de la Vivienda.
LIBRO DE ÓRDENES Y VISITAS EN V.P.O.
ORDEN de 19 de mayo de 1970, del Ministerio de la Vivienda.

2. URBANISMO

B.O.E. 26.06.08 TEXTO REFUNDIDO DE LA LEY DE SUELO
REAL DECRETO LEGISLATIVO 2/2008, de 20 de junio, por el que se aprueba el texto refundido de la ley del suelo. Del Ministerio de Vivienda.
*Derogados artículo 13, disposición adicional undécima, disposiciones transitorias segunda y quinta.

B.O.E. 27.06.13 MODIFICACIÓN TEXTO REFUNDIDO DE LA LEY DE SUELO
LEY 8/2013, de 26 de junio, de rehabilitación, regeneración y renovación urbanas. (Artículos 2, 5, 6, 8 a 10, 12, 14 a 17, 20, 36, 37, 39, 51 y 53, disposición adicional tercera y disposición final primera).

B.O.C. 15.05.00 TEXTO REFUNDIDO DE LAS LEYES DE ORDENACIÓN DEL TERRITORIO DE CANARIAS Y DE ESPACIOS NATURALES DE CANARIAS
DECRETO LEGISLATIVO 1/2000, de 8 de mayo, por el que se aprueba el Texto Refundido de Las Leyes de Ordenación del Territorio de Canarias y de Espacios Naturales de Canarias. De la Presidencia del Gobierno.

B.O.C. 12.05.09 MODIFICACIÓN DEL TEXTO REFUNDIDO DE LAS LEYES DE ORDENACIÓN DEL TERRITORIO DE CANARIAS Y DE ESPACIOS NATURALES DE CANARIAS
LEY 7/2009, de 6 de mayo, de modificación del Texto Refundido de Las Leyes de Ordenación del Territorio de Canarias y de Espacios Naturales de Canarias, sobre declaración y ordenación de áreas urbanas en el litoral canario.

B.O.C. 15.04.11 MODIFICACIÓN DEL TEXTO REFUNDIDO DE LAS LEYES DE ORDENACIÓN DEL TERRITORIO DE CANARIAS Y DE ESPACIOS NATURALES DE CANARIAS
LEY 7/2011, de 5 de abril, de actividades clasificadas y espectáculos públicos y otras medidas administrativas complementarias.

B.O.C. 06.05.13 MODIFICACIÓN DEL TEXTO REFUNDIDO DE LAS LEYES DE ORDENACIÓN DEL TERRITORIO DE CANARIAS Y DE ESPACIOS NATURALES DE CANARIAS
LEY 1/2013, de 25 de abril, de modificación del Texto Refundido de las Leyes de Ordenación del Territorio de Canarias y de Espacios Naturales de Canarias, aprobado por Decreto Legislativo 1/2000, de 8 de mayo.
MODIFICACIONES POSTERIORES

3. ESTRUCTURAS

3.1. ACCIONES EN LA EDIFICACIÓN

B.O.E. 28.03.06 CÓDIGO TÉCNICO DE LA EDIFICACIÓN DB SE-AE Seguridad Estructural Acciones en la edificación
REAL DECRETO 314/2006, de 17 de marzo, por el que se aprueba el Código Técnico de la Edificación, del Ministerio de la Vivienda.
Modificaciones y correcciones posteriores.

B.O.E. 11.10.02 NCSE-02 NORMA DE CONSTRUCCIÓN SISMORRESISTENTE: PARTE GENERAL Y EDIFICACIÓN
REAL DECRETO 997/2002 de 27-09-2002 del Ministerio de Fomento. Corrección posterior.

3.2. MADERA

B.O.E. 28.03.06 CÓDIGO TÉCNICO DE LA EDIFICACIÓN DB SE-M Seguridad Estructural Madera
REAL DECRETO 314/2006, de 17 de marzo, el que se aprueba el Código Técnico de la Edificación, del Ministerio de la Vivienda. Modificaciones y correcciones posteriores.

4. PROTECCION Y SEGURIDAD

4.1 .SEGURIDAD EN CASO DE INCENDIO

B.O.C. 19.02.09 NORMAS TÉCNICAS Y PROCEDIMIENTOS SOBRE INSTALACIONES, APARATOS Y SISTEMAS CONTRA INCENDIOS
DECRETO 16/2009, de 3 de febrero, por el que se aprueban normas sobre documentación, tramitación y prescripciones técnicas relativas a las instalaciones, aparatos y sistemas contra incendios, instaladores y mantenedores de instalaciones, de la Consejería de Empleo, Industria y Comercio del Gobierno de Canarias.

B.O.E. 28.03.06 CÓDIGO TÉCNICO DE LA EDIFICACIÓN DB SI Seguridad en caso de incendio
REAL DECRETO 314/2006, de 17 de marzo, el que se aprueba el Código Técnico de la Edificación, del Ministerio de la Vivienda. Modificaciones y correcciones posteriores.

B.O.E. 02.04.05 CLASIFICACIÓN PRODUCTOS PROPIEDADES REACCIÓN Y RESISTENCIA AL FUEGO
REAL DECRETO 312/2005, de 18 de marzo, por el que se aprueba la clasificación de los productos de construcción y de los elementos constructivos en función de sus propiedades de reacción y de resistencia frente al fuego.

B.O.E. 12.02.08 MODIFICACIÓN REAL DECRETO 312/2005, DE 18 DE MARZO
REAL DECRETO 110/2008, de 1 de febrero, por el que se modifica el Real Decreto 312/2005, de 18 de marzo, por el que se aprueba la clasificación de los productos de construcción y de los elementos constructivos en función de sus propiedades de reacción y de resistencia frente al fuego.

B.O.E. 17.12.04 REGLAMENTO DE SEGURIDAD CONTRA INCENDIOS EN ESTABLECIMIENTOS INDUSTRIALES
REAL DECRETO 2267/2004, de 3 de noviembre, por el que se aprueba el Reglamento de seguridad contra incendios en los establecimientos industriales. Del Ministerio de Industria, Turismo y Comercio.
DECRETO 305/1996, de 23 de diciembre, de la Consejería de Turismo y Transporte del Gobierno de Canarias

- B.O.C. 07.04.97 MODIFICACIÓN DEL DECRETO 305/1996 Y CORRECCIÓN DE ERRORES MATERIALES
DECRETO 39/1997, de 20 de marzo, de la Consejería de Turismo y Transporte del Gobierno de Canarias
- B.O.C. 05.01.10 DEROGADO RÉGIMEN DE SEGURIDAD Y PROTECCIÓN CONTRA INCENDIOS EN ESTABLECIMIENTOS
TURÍSTICOS DEL DECRETO 305/1996, SALVO CAPÍTULOS V Y VI.
LEY 14/2009, de 30 de diciembre, por la que se modifica la Ley 7/1995, de 6 de abril, de Ordenación del Turismo de Canarias.
- B.O.C. 26.02.03 MODIFICACIÓN DEL DECRETO 305/1996
DECRETO 20/2003, de 10 de febrero, de la Consejería de Turismo y Transporte del Gobierno de Canarias
- B.O.E. 14.12.93 REGLAMENTO DE INSTALACIONES DE PROTECCIÓN CONTRA INCENDIOS
REAL DECRETO 1942/1993, de 5 de noviembre, del Ministerio de Industria y Energía
- B.O.E. 28.04.98 NORMAS DE PROCEDIMIENTO Y DESARROLLO DEL R.D. 1942/1993, DE 5 DE NOVIEMBRE, POR EL QUE SE
APRUEBA EL REGLAMENTO DE INSTALACIONES DE PROTECCIÓN CONTRA INCENDIOS Y SE REVISAN EL
ANEXO I Y LOS APÉNDICES DEL MISMO
ORDEN, de 16 de abril de 1998, del Ministerio de Industria y Energía

4.2. SEGURIDAD Y SALUD EN LAS OBRAS DE CONSTRUCCIÓN

- B.O.E. 25.10.97 DISPOSICIONES MÍNIMAS DE SEGURIDAD Y SALUD EN LAS OBRAS DE CONSTRUCCIÓN
REAL DECRETO 1627/1997, de 24 de octubre, del Ministerio de la Presidencia
- B.O.E. 29.05.06 MODIFICACIÓN DE DECRETOS 39/1997 Y 1627/1997
REAL DECRETO 604/2006, de 19 de mayo, por el que se modifican el Real Decreto 39/1997, de 17 de enero, por el que se aprueba el reglamento de los servicios de prevención y el Real Decreto 1627/1997, de 24 de octubre, por el que se establecen las disposiciones mínimas de seguridad y salud en las obras de construcción.
- B.O.E. 07.08.97 UTILIZACIÓN DE EQUIPOS DE TRABAJO
REAL DECRETO 1215/1997, de 18 de julio, del Ministerio de Trabajo y Asuntos Sociales
- B.O.E. 12.06.97 UTILIZACIÓN DE EQUIPOS DE PROTECCIÓN INDIVIDUAL
REAL DECRETO 773/1997, de 30 de mayo, del Ministerio de Trabajo y Asuntos Sociales
- B.O.E. 23.04.97 SEÑALIZACIÓN DE SEGURIDAD EN EL TRABAJO
REAL DECRETO 485/1997, de 14 de abril, del Ministerio de Trabajo y Asuntos Sociales
- B.O.E. 23.04.97 SEGURIDAD Y SALUD EN LOS LUGARES DE TRABAJO
REAL DECRETO 486/1997, de 14 de abril, del Ministerio de Trabajo y Asuntos Sociales
- B.O.E. 23.04.97 MANIPULACIÓN DE CARGAS
REAL DECRETO 487/1997, de 14 de abril, del Ministerio de Trabajo y Asuntos Sociales
- B.O.E. 16.03.71 ORDENANZA GENERAL DE SEGURIDAD E HIGIENE EN EL TRABAJO (EXCEPTO TÍTULOS I, II Y III)
ORDEN de 9 de marzo de 1971, del Ministerio de Trabajo. Modificaciones y correcciones posteriores

5. RESIDUOS

- B.O.E. 13.02.08 PRODUCCIÓN Y GESTIÓN DE LOS RESIDUOS DE CONSTRUCCIÓN Y DEMOLICIÓN
REAL DECRETO 105/2008, de 1 de febrero, por el que se regula la producción y gestión de los residuos de construcción y demolición, del Ministerio de la Presidencia.
- B.O.E. 01.03.02 ORDEN MAM/304/2002 SOBRE RESIDUOS
ORDEN MAM/304/2002, de 8 de febrero, por la que se publican las operaciones de valorización y eliminación de residuos y la lista europea de residuos, del Ministerio de Medio Ambiente.
- B.O.E. 12.03.03 CORRECCIÓN DE ERRORES DE LA ORDEN MAM/304/2002
CORRECCIÓN DE ERRORES de la Orden MAM/304/2002, de 8 de febrero, por la que se publican las operaciones de valorización y eliminación de residuos y la lista europea de residuos.
- B.O.E. 29.01.02 ELIMINACIÓN DE RESIDUOS MEDIANTE DEPÓSITO EN VERTEDERO
REAL DECRETO 1481/2001, de 27 de diciembre, por el que se regula la eliminación de residuos mediante depósito en vertedero. Del Ministerio de medio ambiente.
- B.O.E. 23.04.13 MODIFICACIÓN DEL REAL DECRETO 1481/2001
ORDEN AAA/661/2013, de 18 de abril, por la que se modifican los anexos I, II y III del Real Decreto 1481/2001, de 27 de diciembre, por el que se regula la eliminación de residuos mediante depósito en vertedero. Del Ministerio de agricultura, alimentación y medio ambiente.
- B.O.E. 20.05.86 LEY DE RESIDUOS
LEY 20/1986, de 14 de mayo, Básica de Residuos Tóxicos y Peligrosos, e Jefatura del Estado.
- B.O.E. 20.05.86 LEY BÁSICA DE RESIDUOS TÓXICOS Y PELIGROSOS
LEY 20/1986, de 14 de mayo, Básica de Residuos Tóxicos y Peligrosos, e Jefatura del Estado.
- B.O.E. 20.05.86 REGLAMENTO DE LA LEY BÁSICA DE RESIDUOS TÓXICOS Y PELIGROSOS
REAL DECRETO 833/1988, de 20 de julio, que aprueba el Reglamento para la ejecución de la Ley 20/1986, de 14 de mayo, Básica de Residuos Tóxicos y Peligrosos (Modificado por el Real Decreto 952/1997, de 20 de junio), del Ministerio de Obras Públicas y Urbanismo.
- B.O.E. 20.05.86 MODIFICACIÓN DEL REGLAMENTO DE LA LEY BÁSICA DE RESIDUOS TÓXICOS Y PELIGROSOS
REAL DECRETO 952/1997, de 20 de junio, por el que se modifica el Real Decreto 833/1988, de 20 de julio, que aprueba el Reglamento para la ejecución de la Ley 20/1986, de 14 de mayo, Básica de Residuos Tóxicos y Peligrosos, del Ministerio de Medio Ambiente.

6. PRODUCTOS DE CONSTRUCCIÓN. ESPECIFICACIONES

- B.O.E. 04.08.09 NORMALIZACIÓN Y HOMOLOGACIÓN DE PRODUCTOS INDUSTRIALES
REAL DECRETO 1220/2009, de 17 de julio, por el que se derogan diferentes disposiciones de normalización y homologación de productos industriales, del Ministerio de Industria, Turismo y Comercio.
- B.O.E. 01.05.07 NORMALIZACIÓN Y HOMOLOGACIÓN DE PRODUCTOS INDUSTRIALES

B.O.E. 05.08.06	REAL DECRETO 442/2007, de 3 de abril, por el que se derogan diferentes disposiciones en materia de normalización y homologación de productos industriales, del Ministerio de Industria, Turismo y Comercio. NORMALIZACIÓN Y HOMOLOGACIÓN DE PRODUCTOS INDUSTRIALES
B.O.E. 27.06.03	REAL DECRETO 846/2006, de 7 de julio, del Ministerio de Industria, Turismo y Comercio. NORMALIZACIÓN Y HOMOLOGACIÓN DE PRODUCTOS DE CONSTRUCCIÓN
B.O.E. 02.12.00	REAL DECRETO 683/2003, de 12 de junio, por el que se derogan diferentes disposiciones de normalización y homologación de productos de construcción, por el Ministerio de Asuntos Exteriores. NORMALIZACIÓN Y HOMOLOGACIÓN DE PRODUCTOS INDUSTRIALES
B.O.E. 19.08.95	REAL DECRETO 1849/2000, de 10 de noviembre, por el que se derogan diferentes disposiciones de normalización y homologación de productos industriales, del Ministerio de Industria, Turismo y Comercio. LIBRE CIRCULACIÓN PRODUCTOS DE CONSTRUCCIÓN
B.O.E. 19.08.95	REAL DECRETO 1630/1992, de 29 de diciembre, por el que se dictan disposiciones para la libre circulación de productos de construcción, en aplicación de la Directiva 89/106/CEE. LIBRE CIRCULACIÓN PRODUCTOS DE CONSTRUCCIÓN
B.O.E. 07.10.95	REAL DECRETO 1328/1995, de 28 de julio, por el que se modifica, en aplicación de la Directiva 93/68/CEE, las disposiciones para la libre circulación de productos de construcción, aprobadas por el Real Decreto 1630/1992, de 29 de diciembre. CORRECCIÓN DE ERRORES LIBRE CIRCULACIÓN PRODUCTOS DE CONSTRUCCIÓN
D.O.C.E. 11.02.89	CORRECCIÓN de errores del REAL DECRETO 1328/1995, de 28 de julio, por el que se modifica, en aplicación de la Directiva 93/68/CEE, las disposiciones para la libre circulación de productos de construcción, aprobadas por el Real Decreto 1630/1992, de 29 de diciembre. PRODUCTOS DE CONSTRUCCIÓN
D.O.C.E. 30.08.93	DIRECTIVA 89/106/CEE, del Consejo, de 21 de diciembre, relativa a la aproximación de las disposiciones legales, reglamentarias y administrativas de los estados miembros sobre los productos de construcción MODIFICACIÓN DE LA DIRECTIVA 89/106/CEE
B.O.E. 19.06.08	DIRECTIVA 93/68/CEE, del Consejo, de 22 de julio de 1993. INSTRUCCIÓN PARA LA RECEPCIÓN DE CEMENTOS. (RC-08)
B.O.E. 25.01.89	REAL DECRETO 956/2008, de 6 de junio, por el que se aprueba la instrucción para la recepción de cementos (RC-08) del Ministerio de la Presidencia. CERTIFICACIÓN DE CONFORMIDAD A NORMAS COMO ALTERNATIVA DE LA HOMOLOGACIÓN DE LOS CEMENTOS PARA LA FABRICACIÓN DE HORMIGONES Y MORTEROS PARA TODO TIPO DE OBRAS Y PRODUCTOS PREFABRICADOS ORDEN de 17 de enero de 1989, por la que se establece la certificación de conformidad a normas como alternativa de la homologación de los cementos para la fabricación de hormigones y morteros para todo tipo de obras y productos prefabricados, del Ministerio de Industria y Energía.

En Las Palmas de Gran Canaria, a 17 de octubre de 2017

Fdo: Manuel Cabrera Cuyás

2. MEMORIA CONSTRUCTIVA

Las distintas fachadas presentan un deterioro producido por las inclemencias del tiempo, y algunos desconchados en distintos puntos, como se puede observar en el informe gráfico. Los distintos elementos objeto del presente proyecto están afectados por diversas humedades se exponen directamente a la vía pública, de tal manera que cualquier desprendimiento cae directamente sobre los viandantes. Se ha comprobado que hay zonas en las que el revestimiento se encuentra desprendido del soporte, por lo que se debe proceder a realización de los trabajos necesarios para la rehabilitación de dicho elemento.

2.1. Sistema Estructural

Se trata de un Proyecto de Actuación para la Restauración de distintas Fachadas en el que no se va a intervenir en la estructura principal del edificio Museo.

Los elementos a tratar son Enfoscados de mortero, elementos de madera, cantería y la estructura de un pequeño Balcón de teja situado en la calle Herrería.

La cubierta de dicho Balcón está realizada en teja curva apoyada en una losa de hormigón de unos 10 cm de espesor de forma tradicional, con un falso techo de entablado de madera. La estructura de madera del conjunto presenta a primera vista buen estado en todas sus caras, recibiendo simplemente en esta actuación un lijado y barnizado exterior para su unificación con el resto de elementos de madera.

2.2. Sistema Envolvente

Cada una de las zonas ha de ser tratada específicamente para mantener sus elementos originales, por ello se retirarán todos y cada uno de los elementos que dañados, intentando recuperar los que se encuentren en buen estado. Durante la ejecución de los trabajos en esta parte del museo, se acopiarán en sitio seguro y seco, todas las carpinterías, tejas y vigas de madera que se puedan reutilizar. Pues el objetivo fundamental de esta actuación es mantener el mayor número de materiales originales de la edificación.

Se deberá realizar durante la ejecución de los trabajos las siguientes medidas:

- **CONTENCIÓN PROVISIONAL POR MEDIO DE MALLAS DE PROTECCIÓN.** Realizar una contención mediante malla sobre toda la superficie de la fachada bajo balcón adosada al sistema de andamios que se realice. La contención se realizará, para evitar los desprendimientos sobre la calle. Se trata de una solución que se realizará desplegando la malla desde cubierta o Balcón, anclada a la fachada interior mediante tacos químicos y protegiendo la vía. Para extender la malla se realizarán unos tacos químicos a la altura de cubierta y tensando un cable que recoja la malla y le de rigidez.

Una vez protegida la vía se procederá a la realización de los trabajos de rehabilitación y conservación descritos en la presente memoria.

En Las Palmas de Gran Canaria, a 17 de octubre de 2017

Fdo: Manuel Cabrera Cuyás



3. JUSTIFICACIÓN DEL CUMPLIMIENTO DE LAS EXIGENCIAS DEL CTE

No es de aplicación al tratarse de OBRAS DE ACTUACION PARA RESTAURACION DE FACHADAS CALLE HERRERIA, PLAZA DEL PILAR NUEVO Y PASAJE DE PEDRO DE ALGABA DE CASA MUSEO COLON .

Generalidades

1. Obra: PROYECTO DE ACTUACION PARA RESTAURACION DE FACHADAS CALLE HERRERIA, PLAZA PILAR NUEVO Y PASAJE DE PEDRO DE ALGABA DE CASA MUSEO COLON
2. Promotor: SERVICIO DE MUSEOS DE LA CONSEJERIA DE CULTURA DEL EXCMO. CABILDO DE GRAN CANARIA
3. Proyectista/s: MANUEL CABRERA CUYAS, Aparejador nº1320 del COAT DE GRAN CANARIA.
4. Redactor del Estudio Básico de Seguridad y Salud durante la redacción del proyecto de obra: MANUEL CABRERA CUYAS. ARQUITECTO TÉCNICO.

5. Declaración responsable:

El presente proyecto de ejecución ha sido redactado por un solo proyectista, de acuerdo con la definición contenida en el artículo 2 del Real Decreto 1.627/1997, y no se ha designado coordinador en materia de seguridad y salud durante la redacción del proyecto de obra."

7. Presupuesto de ejecución por contrata (euros): 103.440,30EUROS

8. Tipo de estudio de seguridad y Salud:

En la obra no se da ninguna de las circunstancias siguientes:

- Presupuesto de contrata igual o superior a 450.759,08 euros.
- Duración prevista de la obra superior a 30 días laborables, empleándose en algún momento más de 20 trabajadores simultáneamente.
- Volumen de mano de obra estimada, entendiéndose por tal la suma de los días de trabajo del total de los trabajadores en la obra, superior a 500 jornadas.
- Obras de túneles, galerías, conducciones subterráneas y presas.

En consecuencia, el estudio de seguridad y salud tendrá carácter básico y se redactará con el contenido que indica el artículo 6 del RD 1.627/1997.

En Las Palmas de Gran Canaria, a 17 de octubre de 2017

Fdo: Manuel Cabrera Cuyás

ANEJOS A LA MEMORIA

1. PLAN DE CONTROL DE CALIDAD

Se prescribe el presente Plan de Control de Calidad, como anejo al presente proyecto, con el objeto de dar cumplimiento a lo establecido en el RD 314/2006, de 17 de marzo por el que se aprueba el Código Técnico de la Edificación.

Antes del comienzo de la obra el Director de la Ejecución de la obra realizará la planificación del control de calidad correspondiente a la obra objeto del presente proyecto, atendiendo a las características del mismo, a lo estipulado en el Pliego de condiciones de éste, y a las indicaciones del Director de Obra, además de a las especificaciones de la normativa de aplicación vigente. Todo contemplando los siguientes aspectos:

El control de calidad de la obra incluirá:

- A. El control de recepción de productos, equipos y sistemas
- B. El control de la ejecución de la obra
- C. El control de la obra terminada

Para ello:

- 1) El director de la ejecución de la obra recopilará la documentación del control realizado, verificando que es conforme con lo establecido en el proyecto, sus anejos y modificaciones.
- 2) El constructor recabará de los suministradores de productos y facilitará al director de obra y al director de la ejecución de la obra la documentación de los productos anteriormente señalada, así como sus instrucciones de uso y mantenimiento, y las garantías correspondientes cuando proceda
- 3) La documentación de calidad preparada por el constructor sobre cada una de las unidades de obra podrá servir, si así lo autorizara el director de la ejecución de la obra, como parte del control de calidad de la obra.

Una vez finalizada la obra, la documentación del seguimiento del control será depositada por el director de la ejecución de la obra en el Colegio Profesional correspondiente o, en su caso, en la Administración Pública competente, que asegure su tutela y se comprometa a emitir certificaciones de su contenido a quienes acrediten un interés legítimo.

1. Control de recepción en obra de productos, equipos y sistemas:

El control de recepción abarcará ensayos de comprobación sobre aquellos productos a los que así se les exija en la reglamentación vigente, en el documento de proyecto o por la Dirección Facultativa. Este control se efectuará sobre el muestreo del producto, sometándose a criterios de aceptación y rechazo, y adoptándose en consecuencia las decisiones determinadas en el Plan o, en su defecto, por la Dirección Facultativa.

El Director de Ejecución de la obra cursará instrucciones al constructor para que aporte certificados de calidad, el marcado CE para productos, equipos y sistemas que se incorporen a la obra. Durante la obra se realizarán los siguientes controles:

1.1 Control de la documentación de los suministros

Los suministradores entregarán al constructor, quien los facilitará al director de ejecución de la obra, los documentos de identificación del producto exigidos por la normativa de obligado cumplimiento y, en su caso, por el proyecto o por la dirección facultativa. Esta documentación comprenderá, al menos, los siguientes documentos:

- Los documentos de origen, hoja de suministro y etiquetado.
- El certificado de garantía del fabricante, firmado por persona Física
- Los documentos de conformidad o autorizaciones administrativas exigidas reglamentariamente, incluida la documentación correspondiente al marcado CE de los productos de construcción, cuando sea pertinente, de acuerdo con las disposiciones que sean transposición de las Directivas Europeas que afecten a los productos suministrados.

1.2 Control mediante distintivos de calidad o evaluaciones técnicas de idoneidad

El suministrador proporcionará la documentación precisa sobre:

- Los distintivos de calidad que ostenten los productos, equipos o sistemas suministrados, que aseguren las características técnicas de los mismos exigidas en el proyecto y documentará, en su caso, el reconocimiento oficial del distintivo de acuerdo con lo establecido en el artículo 5.2.3 del capítulo 2 del CTE.
- Las evaluaciones técnicas de idoneidad para el uso previsto de productos, equipos y sistemas innovadores, de acuerdo con lo establecido en el artículo 5.2.5 del capítulo 2 del CTE, y la constancia del mantenimiento de sus características técnicas.

El director de la ejecución de la obra verificará que esta documentación es suficiente para la aceptación de los productos, equipos y sistemas amparados por ella.

1.3 Control mediante ensayos

Para verificar el cumplimiento de las exigencias básicas del CTE puede ser necesario, en determinados casos, realizar ensayos y pruebas sobre algunos productos, según lo establecido en la reglamentación vigente, o bien según lo especificado en el proyecto u ordenados por la dirección facultativa.

La realización de este control se efectuará de acuerdo con los criterios establecidos en el proyecto o indicados por la dirección facultativa sobre el muestreo del producto, los ensayos a realizar, los criterios de aceptación y rechazo y las acciones a adoptar.

2. Control de ejecución de la obra:

De aquellos elementos que formen parte de la estructura, y contención, se deberá contar con el visto bueno del Director de Obra, a quién deberá ser puesto en conocimiento por el Director de Ejecución de la Obra cualquier resultado anómalo para adoptar las medidas pertinentes para su corrección.

Durante la construcción, el director de la ejecución de la obra controlará la ejecución de cada unidad de obra verificando su replanteo, los materiales que se utilicen, la correcta ejecución y disposición de los elementos constructivos y de las instalaciones, así como las verificaciones y demás controles a realizar para comprobar su conformidad con lo indicado en el proyecto, la legislación aplicable, las normas de buena práctica constructiva y las instrucciones de la dirección facultativa. En la recepción de la obra ejecutada se tendrán en cuenta las verificaciones que, en su caso, realicen las entidades de control de calidad de la edificación.

Se comprobará que se han adoptado las medidas necesarias para asegurar la compatibilidad entre los diferentes productos, elementos y sistemas constructivos

En el control de ejecución de la obra se adoptarán los métodos y procedimientos que se contemplen en las evaluaciones técnicas de idoneidad para el uso previsto de productos, equipos y sistemas innovadores, previstas en el artículo 5.2.5 del CTE.

3. Control de la obra terminada:

Se realizarán las pruebas de servicio prescritas por la legislación aplicable, programada en el Plan de control y especificada en el Pliego de condiciones, así como aquellas ordenadas por la Dirección Facultativa. De la acreditación del control de recepción en obra, del control de ejecución y del control de recepción de la obra terminada, se dejará constancia en la documentación de la obra ejecutada.

En Las Palmas de Gran Canaria, a 17 de octubre de 2017

Fdo: Manuel Cabrera Cuyás

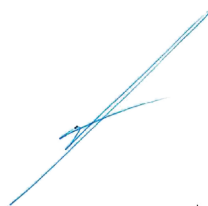

2. ESTUDIO BASICO DE SEGURIDAD Y SALUD

INDICE

- 2.1. OBJETO DEL ESTUDIO DE SEGURIDAD Y SALUD
- 2.2. OBJETIVOS DEL ESTUDIO DE SEGURIDAD Y SALUD
- 2.3. OFICIOS CUYA INTERVENCION ES OBJETO DE LA PREVENCIÓN DE RIESGOS LABORALES
- 2.4. MEDIOS AUXILIARES Y MAQUINARIA PREVISTOS EN LA REALIZACIÓN DE LA OBRA
- 2.5. CALCULO MENSUAL DEL NUMERO DE TRABAJADORES A INTERVENIR EN LA REALIZACIÓN PREVISTA
- 2.6. IDENTIFICACIÓN INICIAL DE RIESGOS Y EVALUACIÓN DE LA EFICACIA DE LAS PROTECCIONES DECIDIDAS DE LA OBRA ADJUDICADA
- 2.7. PROTECCION COLECTIVA A UTILIZAR EN LA OBRA
- 2.8. EQUIPOS DE PROTECCION INDIVIDUAL A UTILIZAR EN OBRA
- 2.9. SEÑALIZACION DE LOS RIESGOS
- 2.10. PREVENCIÓN ASISTENCIAL EN CASO DE ACCIDENTE LABORAL
- 2.11. SISTEMA DECIDIDO PARA EL CONTROL DEL NIVEL DE SEGURIDAD Y SALUD DE LA OBRA
- 2.12. FORMACION E INFORMACION EN SEGURIDAD Y SALUD
- 2.13 PLAN DE EVACUACION DE EMERGENCIA EN LA OBRA
- 2.14 PRESUPUESTO DE SEGURIDAD Y SALUD

2.1. OBJETO DEL ESTUDIO DE SEGURIDAD Y SALUD

Es voluntad del autor de este estudio de seguridad y salud, identificar los riesgos y evaluar la eficacia de la prevención prevista sobre el proyecto y consecuentemente, diseñar la prevención que pueda idear a su buen saber y entender técnico.

Confía en que si surgiese alguna laguna preventiva, el contratista, como empresario principal, a la hora de elaborar su plan de seguridad y salud en el trabajo, será capaz de detectarla y presentarla para que se la analice en toda su importancia, proponiendo la mejor solución posible, del Proyecto objeto del presente Estudio.

Se confía en que con los datos aportados en el presente estudio y el perfil empresarial exigible al contratista, junto con el contenido de este estudio de seguridad y salud, sea coherente con la tecnología utilizable por el mismo, con la intención de que el plan de seguridad y salud que elabore, se encaje técnica y económicamente sin diferencias notables con este trabajo.

En este trabajo, se considera que es obligación del Contratista, disponer los recursos materiales, económicos, humanos, preventivos y de formación necesarios para conseguir que el proceso de producción de construcción de esta obra sea seguro.

La expresión de la aplicación de la actividad preventiva de la Constructora Adjudicataria del proyecto ha de ejecutar y especificar en su plan de seguridad y salud los siguientes documentos específicos:

- Planificación de la ejecución de la obra; que contenga en ella la programación de la aplicación de la prevención, adaptada específicamente para esta obra.
- Evaluación inicial de los riesgos de la Constructora y de las de las empresas subcontratistas y trabajadores autónomos en su caso, que se prevengan participen en la construcción de esta obra.
- En esta evaluación, en síntesis y por medio de calificaciones, tal y como se especifica en el oportuno capítulo que la contiene, presentará los siguientes datos por unidad sujeta a riesgos laborales:
- Detección de riesgos.
- Listado de riesgos evitados (los calificados como trivial o tolerable).
- Listado de riesgos no evitados (los calificados de moderado, importante e intolerable).

- Evaluación de la eficacia de las protecciones, entendidas como aplicación de “protección colectiva”, “protección individual”, “señalización de riesgos en el trabajo o señalización vial” y “procedimientos de trabajo seguro aplicados”.
- Procedimientos de trabajo seguro, propios de nuestro sistema de construcción, integrados en el manual de prevención de nuestra empresa y adaptados expresamente para la obra “PROYECTO DE ACTUACION PARA RESTAURACION DE FACHADAS CALLE HERRERIA, PLAZA PILAR NUEVO Y PASAJE DE PEDRO DE ALGABA DE CASA MUSO COLON”

2.2. OBJETIVOS DEL ESTUDIO DE SEGURIDAD Y SALUD

- Al afrontar la tarea de elaborar el presente estudio de seguridad para la obra: “PROYECTO DE ACTUACION PARA RESTAURACION DE FACHADAS CALLE HERRERIA, PLAZA PILAR NUEVO Y PASAJE DE PEDRO DE ALGABA DE CASA MUSO COLON”, se definirán los riesgos analizados sobre documentos mediante su proyección a la ejecución para la realización del PLAN DE SEGURIDAD Y SALUD por parte de la empresa Constructora Adjudicataria del presente Proyecto.

Se pretende sobre un proyecto adjudicado a dicha Constructora, se apliquen los procedimientos de construcción seguros y actuales siguiendo las directrices del estudio de seguridad y salud, para conseguir una construcción sin accidentes ni enfermedades profesionales. Además, se confía, en que siguiendo las directrices del Coordinador en materia de seguridad y salud, durante la ejecución de la obra, en lograr que sólo las personas autorizadas penetren en la misma y evitar los “accidentes blancos” o sin víctimas.

Por lo expuesto se considera que es necesaria la concreción de los objetivos de este trabajo técnico, que se definen según los siguientes apartados, que se consideran de un mismo rango:

- Cumplir con el contenido la legislación laboral vigente en el Estado Español y en sus Comunidades Autónomas.
- Conocer el proyecto a construir y definir la tecnología adecuada para la realización técnica y económica de la obra, con el fin de poder analizar y conocer en consecuencia, los posibles riesgos de seguridad y salud en el trabajo, perfeccionando en lo posible, el análisis y evaluación de riesgos suministrado en el estudio de seguridad y salud de la obra “PROYECTO DE ACTUACION PARA RESTAURACION DE FACHADAS CALLE HERRERIA, PLAZA PILAR NUEVO Y PASAJE DE PEDRO DE ALGABA DE CASA MUSO COLON”
- Analizar todas las unidades de obra contenidas en el proyecto a construir, en función de sus factores: formal y de ubicación, coherentemente con la tecnología y métodos viables de construcción a poner en práctica, ya decididos en nuestra oferta de adjudicación; es decir, diseñar puestos de trabajo lo más seguros posible dentro del ámbito de provisionalidad material en el que se actuará.
- Definir todos los riesgos, humanamente identificables, que pueden aparecer durante la ejecución de esta obra.
- Una vez adaptada a esta obra, aplicar la prevención del Manual de Prevención de la empresa Constructora, como consecuencia de la tecnología que se va a utilizar; es decir: la protección colectiva, equipos de protección individual y normas de conducta segura, a implantar durante esta construcción.
- Divulgar la prevención proyectada a través del plan de seguridad y salud, entre todos los intervinientes en el proceso de construcción. Que se espera que sea capaz, de animar a los trabajadores a ponerla en práctica con el fin de lograr su mejor y más razonable colaboración.
- Crear un ambiente de salud laboral en la obra, mediante el cual, la prevención de las enfermedades profesionales sea eficaz.
- Definir las actuaciones a seguir en el caso de accidente; de tal forma, que la asistencia al accidentado sea la adecuada a su caso concreto y aplicada con la máxima celeridad y atención posibles.
- Diseñar una línea formativa para prevenir los accidentes y, por medio de ella, llegar a definir y a aplicar en la obra los procedimientos de trabajo seguro.
- Hacer llegar la prevención de riesgos, gracias a su valoración económica, a cada empresa o autónomos que trabajen en la obra, de tal forma, que se eviten prácticas contrarias a la seguridad y salud.

- Diseñar en colaboración estrecha con el Coordinador en materia de seguridad y salud durante la ejecución de obra, la metodología necesaria para efectuar en su día, en las debidas condiciones de seguridad y salud, los previsibles trabajos posteriores, es decir: de reparación, conservación y mantenimiento.
- Esto se realizará una vez conocidas las acciones necesarias para las operaciones de mantenimiento y conservación tanto de la obra en sí como de sus instalaciones, una vez definidos los riesgos de los equipos y componentes que se instalen en la obra, y utilizando para ello, los documentos de reparación, mantenimiento y uso correcto, suministrados por los diversos fabricantes, junto con aquellas directrices que contendrá el plan de seguridad y salud de la obra.

2.3. OFICIOS CUYA INTERVENCION ES OBJETO DE LA PREVENCION DE RIESGOS LABORALES.

Las actividades de obra descritas, se complementan con el trabajo de los siguientes oficios:

- Capataz o jefe de equipo.
- Montador de andamios modulares.
- Oficiales de Albañilería.
- Oficiales de Pintura.
- Oficial de Impermeabilización.
- Peón.
- Oficiales de Carpintería.
- Oficial de Cerrajería.

2.4. MEDIOS AUXILIARES Y MAQUINARIA PREVISTOS EN LA REALIZACION DE LA OBRA.

Del análisis del proyecto, de las actividades de obra y de los oficios, se prevé la utilización de los siguientes medios auxiliares y maquinaria:

La lista siguiente contiene los que se consideran de propiedad del contratista o de algún Subcontratista bajo el control directo del anterior; se considera la que cada empresario habrá mantenido la propiedad de su empresa y que en el caso de subcontratación, exigirá que haya recibido un mantenimiento aceptable, con lo que el nivel de seguridad puede ser alto. No obstante, es posible que exista inseguridad, en el caso de servirse material viejo en buen uso; si esto es así la seguridad deberá retocarse.

- Andamios metálicos modulares.
- Contenedor de escombros.
- Eslinga de acero (hondillas, bragas).
- Herramientas manuales de Albañilería (palas, martillos, mazos, tenazas, cucharas...).
- Herramientas de Electricidad.
- Soldadoras de Impermeabilizaciones
- Herramientas de Carpintería de madera.
- Camión de transporte (bañera).
- Tijeras elevadoras para fachada
- Hormigoneras de obra, tipo bombo.

2.5. CALCULO MENSUAL DEL NUMERO DE TRABAJADORES A INTERVENIR

Para ejecutar la obra en un plazo de 1,5 meses se utiliza el porcentaje que representa la mano de obra necesaria sobre el presupuesto total.

CÁLCULO MEDIO DEL NÚMERO DE TRABAJADORES	
Presupuesto de ejecución material.	86.924,63 €.
Importe porcentual del coste de la mano de obra.	40% s/ 86.900,00 € = 34.700,00 €
Nº medio de horas trabajadas por los trabajadores en un año.	2000 horas
Coste global por horas.	$34.700 : 2.000 = 17,35 \text{ €/hora}$
Precio medio hora / trabajadores.	14,00 €
Número medio de trabajadores / año.	$17,5 : 14,00 \text{ €} : 0,125 \text{ años} = 10 \text{ trabajadores}$
Redondeo del número de trabajadores.	10 trabajadores

Dada la corta duración de los trabajos de obra, y las limitaciones del espacio físico se utilizarán los servicios del Museo Casa Colon, como servicios y vestuario de los operarios.

2.6. IDENTIFICACIÓN INICIAL DE RIESGOS Y EVALUACIÓN DE LA EFICACIA DE LAS PROTECCIONES DECIDIDAS DE LA OBRA ADJUDICADA

Por parte del autor del Plan de Seguridad y salud, se definirán cada uno de los riesgos en obra y un se elaborará un plan donde se identifiquen, para que dichos riesgos se eliminen o disminuyen en sus consecuencias y evalúan, mediante soluciones constructivas, de organización, protecciones colectivas, equipos de protección individual y señalización oportunos para su neutralización o reducción a la categoría de: "riesgo trivial", "riesgo tolerable" o "riesgo moderado", mediante la aplicación además, de los criterios de las estadísticas de siniestralidad publicados por la Dirección General de Estadística del Ministerio de Trabajo y Asuntos Sociales.

2.7. PROTECCIÓN COLECTIVA A UTILIZAR EN LA OBRA

Del análisis de riesgos laborales que se ha realizado y de los problemas específicos que plantea la construcción de la obra, se prevé utilizar las contenidas en el siguiente listado:

- Anclajes para cinturones de seguridad.
- Andamio metálico tubular apoyado.
- Cuerdas fiadoras para cinturones de seguridad.
- Líneas de vida
- Eslingas de seguridad.
- Extintores de incendios.
- Redes , toldo, retención de objetos. Edificación.
- Valla de PVC cierre de la obra, (todos los componentes).

2.8. EQUIPOS DE PROTECCIÓN INDIVIDUAL A UTILIZAR EN LA OBRA

Del análisis de riesgos efectuado, se desprende que existe una serie de ellos que no se han podido resolver con la instalación de la protección colectiva. Son riesgos intrínsecos de las actividades individuales a realizar por los trabajadores, y por el resto de personas que intervienen en la obra.

Consecuentemente se han de utilizar las contenidas en el siguiente listado:

- Arnés cinturón contra las caídas.
- Arnés cinturón de sujeción.
- Botas con plantilla y puntera reforzada.
- Casco de seguridad.
- Chaleco reflectante.
- Deslizador paracaídas para cinturones de seguridad.
- Faja contra las vibraciones.
- Filtro mecánico para mascarilla contra el polvo.
- Gafas contra proyecciones e impactos.
- Guantes de cuero flor y loneta.
- Muñequeras contra las vibraciones.
- Ropa de trabajo de chaqueta y pantalón de algodón.

2.9. SEÑALIZACIÓN DE LOS RIESGOS

La prevención diseñada, para mejorar su eficacia, requiere el empleo del siguiente listado de señalización:

- **Señalización vial:** Los trabajos a realizar, originan riesgos importantes para los trabajadores de la obra, por la presencia o vecindad del tráfico rodado. Y por las posibles molestias a los viandantes. En consecuencia, es necesario instalar la oportuna señalización vial, que organice la circulación de vehículos y personas de la forma más segura posible.
- **Señalización de los riesgos del trabajo:** Como complemento de la protección colectiva y de los equipos de protección individual previstos, se tendrá que utilizar una señalización normalizada, que recuerde en todo momento los riesgos existentes a todos los que trabajan en la obra.

La señalización elegida es la del listado que se ofrece a continuación, a modo informativo.

- RT. Advertencia, caída a distinto nivel. Mediano.
- RT. Advertencia, peligro en general. Mediano.
- RT. Advertencia, peligro en general. Pequeño.
- RT. Cinta de advertencia de peligro (colores amarillo y negro).
- RT. Lucha contra incendios, extintor. Mediano.
- RT. Obligación, EPI., de cabeza. Mediano.

- RT. Obligación, EPI., de cara. Mediano.
- RT. Obligación, EPI., de cara. Pequeño.
- RT. Obligación, EPI., de manos. Mediano.
- RT. Obligación, EPI., de pies. Mediano.
- RT. Obligación, EPI., de vías respiratorias. Mediano.
- RT. Obligación, EPI., de vista. Mediano.
- RT. Obligación, EPI., del cuerpo. Pequeño.
- RT. Obligación, EPI., del oído. Pequeño.
- RT. Obligación, EPI., obligatoria contra caídas. Pequeño.
- RT. Obligación, vía obligatoria para peatones. Mediano.
- RT. Prohibición, prohibido pasar peatones. Mediano.

2.10. PREVENCIÓN ASISTENCIAL EN CASO DE ACCIDENTE LABORAL

- **Primeros auxilios:** Aunque el objetivo global de este estudio de seguridad y salud es evitar los accidentes laborales, hay que reconocer que existen causas de difícil control que pueden hacerlos presentes. En consecuencia, es necesario prever la existencia de primeros auxilios para atender a los posibles accidentados. Asimismo, deberán adoptarse medidas para garantizar la evacuación, a fin de recibir cuidado médicos, de los trabajadores accidentados o afectados por una indisposición repentina.
- **Maletín botiquín de primeros auxilios:** Las características de la obra no recomiendan la dotación de un local botiquín de primeros auxilios, por ello, se prevé la atención primaria a los accidentados mediante el uso de maletines botiquín de primeros auxilios manejados por personas competentes. El contenido, características y uso quedan definidas por el pliego de condiciones particulares de seguridad y salud.
- **Medicina Preventiva:** Con el fin de lograr evitar en lo posible las enfermedades profesionales en esta obra, así como los accidentes derivados de trastornos físicos, síquicos, alcoholismo y resto de las toxicomanías peligrosas, La Constructora tendrá que cumplir la legislación laboral vigente, realizar los reconocimientos médicos previos a la contratación de los trabajadores de esta obra y los preceptivos de ser realizados al año de su contratación. Y que así mismo, exige puntualmente este cumplimiento, al resto de las empresas que sean subcontratadas para esta obra.
- **Evacuación de Accidentados:** En cumplimiento de la legislación vigente la evacuación de accidentados, está prevista mediante la contratación del servicio de ambulancias del 112.

2.11. SISTEMA DECIDIDO PARA EL CONTROL DEL NIVEL DE SEGURIDAD Y SALUD DE LA OBRA

- Como esta es una obligación legal empresarial, el plan de seguridad y salud es el documento que deberá expresarlo exactamente, según las condiciones contenidas en el pliego de condiciones particulares.
- La protección colectiva y su puesta en obra se controlará mediante la ejecución del plan de obra previsto y las listas de seguimiento y control mencionadas en el punto anterior.
- El control de entrega de equipos de protección individual se realizará:
- Mediante la firma del trabajador que los recibe, en el parte de almacén que se define en el pliego de condiciones particulares.

- Mediante la conservación en acopio, de los equipos de protección individual utilizados, ya inservibles, hasta que el Coordinador en materia de seguridad y salud durante la ejecución de la obra pueda medir las cantidades desechadas.

2.12. FORMACIÓN E INFORMACIÓN EN SEGURIDAD Y SALUD

La formación e información de los trabajadores en los riesgos laborales y en los métodos de trabajo seguro es de obligado cumplimiento por la empresa Constructora, que está legalmente obligada, a formar en el método de trabajo seguro a todo el personal a su cargo, de tal forma, que todos los trabajadores tendrán conocimiento de los riesgos propios de su actividad laboral, de los procedimientos de seguridad y salud en el trabajo, del uso correcto de las protecciones colectivas y del de los equipos de protección individual necesarios para su protección. Así mismo se exigirá el cumplimiento de esta obligación al resto de las empresas y autónomos que intervendrán en esta obra.

2.13. PLAN DE EVACUACIONES DE EMERGENCIA DE LA OBRA

Dadas las características de la obra no se hace necesario la elaboración de un Plan de Evacuación de Emergencia de la Obra.

2.14. PRESUPUESTO DE SEGURIDAD Y SALUD DURANTE LA OBRA

El coste previsto de las unidades de Seguridad y Salud asciende a la cantidad de 3.731,75 euros.

En Las Palmas de Gran Canaria, a 17 de octubre de 2017

Fdo: Manuel Cabrera Cuyás

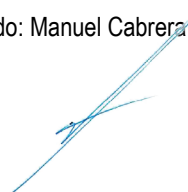

PLIEGO DE CONDICIONES

1. CONDICIONES DE INDOLE TECNICA – FACULTATIVO

1.1 Normas de Ejecución

Las obras se ejecutarán con arreglo a los documentos del Proyecto, órdenes dadas por el Director Facultativo y de acuerdo con las prácticas tradicionales de la buena construcción.

1.2 Oficina de Obra

Dada la peculiaridad de los trabajos a realizar El contratista habilitará en la obra una zona suficientemente equipada donde habrá en todo momento al menos un ejemplar completo del Proyecto de Actuación, el Libro de Órdenes y Asistencias, y cuanta documentación le sea entregada por la Dirección Facultativa.

1.3 Presencia del Contratista en Obra

El contratista, por si o por medio de sus facultativos, representantes o encargados, estará en la obra durante la jornada legal de trabajo y acompañará al Director-Facultativo en las visitas que realice, poniéndose a su disposición para la práctica de cuantos reconocimientos, pruebas o ensayos considere necesarios.

1.4 Obligaciones del Contratista

El contratista ha de estar necesariamente en posesión del Carné de Responsabilidad civil, asegurado y dado de alta en el instituto Nacional de Previsión.

Asimismo ha de conocer y obligarse a cumplir todas las disposiciones legales vigentes sobre reglamentación relativa a Seguridad e Higiene, y emplear en el derribo a personal necesariamente cualificado y que reúna las aptitudes físicas apropiadas para este tipo de trabajo.

1.5 Representación Facultativa del Contratista

Cuando la importancia de las obras lo requiera, así se considerará en el contrato de obra, tendrá la obligación el Contratista de poner al frente de su personal, y a su cargo, un facultativo legalmente autorizado, cuyas funciones serán la vigilancia de los trabajos en el cumplimiento de las instrucciones dadas por el Director Facultativo. Este requisito tendrá carácter de obligatorio cuando, sea cual fuere la importancia de la obra, y siempre que por cualquier causa lo estime el Director Facultativo.

1.6 Reclamaciones contra el Director Facultativo

Las reclamaciones que el contratista estime oportuno hacer en contra de las ordenes del Director Facultativo, solo podrá presentarlas ante el Propietario o Promotor y a través del mismo, si son de orden económico; contra disposiciones de orden técnico no se admitirá reclamación alguna.

1.7 Despido de personal a cargo del Contratista

Cuando por falta de obediencia o respeto al Director Facultativo o por manifiesta incapacidad se produzcan actos que comprometan perturben la marcha de los trabajos, queda obligado el Contratista a retirar de la obra a sus dependientes y operarios cuando así le sea reclamado por el Director Facultativo.

1.8 Libro de Órdenes

El contratista tendrá siempre en la oficina de la obra disposición del Director Facultativo un libro de Órdenes, con sus hojas foliadas por Duplicado, en él redactará las que crea oportunas dar de índole técnica, de seguridad o de cualquier otro tipo, en orden a la buen marcha de los trabajos, y seguridad del personal de obra, viandantes o fincas colindantes.

1.9 Comienzo de las obras

Queda obligado el Contratista a dar cuenta, por escrito, al Director Facultativo del comienzo de los trabajos al menos 24 horas antes del inicio de estas.

El contratista dará principio a las obras en la fecha que se haya señalado en el Contrato de Obras y será responsable de que estas se desarrollen en la forma necesaria para que su ejecución se lleve a cabo dentro de los plazos previstos.

1.10 Sujeción al Proyecto

Todos los trabajos se ejecutarán con estricta sujeción al Proyecto que haya servido de base al estudio - oferta del Contratista, a las modificaciones que previamente hayan sido aprobadas y a las órdenes que bajo su responsabilidad y por escrito entregue el Director Facultativo al Contratista.

1.11 Materiales, maquinarias y medios auxiliares

El contratista tiene libertad para preverse y, utilizar los materiales, herramientas, maquinaria y toda clase de aparatos que le parezcan convenientes, siempre que este perfectamente preparados para el objeto a que se apliquen, que no estén expresamente prohibidos en el Proyecto y sean empleados conforme a lo preceptuado en este Pliego de Condiciones y a las instrucciones dadas por el Director Facultativo.

Serán de cuenta del Contratista los andamios, cimbras, apeos y demás medios auxiliares que para la ejecución de los trabajos se necesiten, no cambiando por tanto el propietario responsabilidad alguna por cualquier avería o accidente personal que pudiese ocurrir en la obra por insuficiencia o defectos de estos.

1.12 Recepción

Será obligatoria la firma de un Contrato ante la Propiedad o Promotor y el Contratista, en el que se fijen las diversas condiciones de índole económica, así como el plazo de ejecución y posibles multas por su incumplimiento.

1.13 Facultad general del Director Facultativo

Además de todas las facultades particulares que correspondan al Director Facultativo, expresadas en los artículos procedentes, es misión específica suya, la dirección y vigilancia de los trabajos que en la obra se realicen, y ello con autoridad técnica legal, completa e indiscutible sobre las personas y las cosas situadas en la obra y con relación a los trabajos que para la ejecución del derribo se lleven a cabo, pudiendo incluso, justificadamente, recusar al Contratista, si considere que el adoptar esta resolución es útil y necesario para la debida marcha de la obra.

1.14 Condiciones generales de los medios de protección.

Todas las prendas de protección personal o elementos de protección colectiva tendrán un periodo de vida útil, desechándose a su término.

Cuando por circunstancias del trabajo se produzca un deterioro más rápido en una determinada prenda o equipo, se repondrá esta, independientemente de la duración o fecha de entrega.

Toda prenda o equipo de protección que haya sufrido un trato límite, es decir, el máximo para el que fue concebido será desechada y repuesto al instante. Aquellas prendas que por su uso hayan adquirido más holgura o tolerancia de las admitidas por el fabricante, serán repuestas de inmediato. El uso de una prenda o equipo de protección nunca representará un riesgo en sí mismo.

Todo elemento de protección personal se ajustará a las Normas de Homologación del Ministerio de Trabajo (OM 17-5-74) siempre que exista en el mercado. En los casos que no exista Norma de homologación oficial, serán de calidad adecuada a sus respectivas prestaciones.

1.15 Protecciones colectivas

Vallas autónomas de limitación y protección.

Para su correcto montaje, las diferentes redes irán enhebradas a otra cuerda horizontal trenzada, sujeta a ganchos de acero redondo de 10 mm., de diámetro anclados en el forjado cada 1,5 m. dejando una bolsa de recogida de personas en caso de accidente de unos 30 cms., como mínimo.

Para su instalación los operarios usarán cinturón de seguridad que atacan a cable fijador, sujeto a su vez a elementos resistentes.

Extintores: Serán de polvo polivalente revisados periódicamente.

1.16 Servicio técnico de seguridad e higiene

La empresa Constructora dispondrá de asesoramiento técnico en materia de Seguridad e Higiene.

2 CONDICIONES DE INDOLE ECONOMICA.

2.1 Generalidades

Como base fundamental de estas condiciones generales se establece el principio de que el contratista debe percibir el importe de los trabajos, siempre que estos se hayan realizado con arreglo y sujeción al Proyecto y condiciones generales y particulares que rijan el derribo de la edificación contratada.

2.2 Seguro

El contratista vendrá obligado a la contratación, por entidad de reconocida solvencia, de un Seguro de daños a terceros durante el tiempo que duren las obras de ejecución del derribo.

2.3 Abono de las Obras

Salvo pacto en contrario entre el Propietario o Promotor y el Contratista, el abono de los trabajos realizados se efectuará a la total finalización de las obras de rehabilitación siempre que se hayan realizado con sujeción a los documentos que forman parte del Proyecto y a las órdenes dadas en el transcurso de los mismos por el Director Facultativo.

2.4 Contrato de Obra

El contrato se formalizará mediante documento privado, que podrá elevarse a escritura pública a petición de cualquiera de las partes y con arreglo a las disposiciones vigentes. El contratista antes de aceptar el contrato, habrá prestado también su conformidad al Proyecto mediante firma al pie del Pliego de Condiciones Particulares que ha de regir la obra, así como en todos y cada uno de los documentos del mismo.

3 CONDICIONES DE INDOLE LEGAL

3.1 Contrato

En el contrato el contratista deberá exponer el sistema de ejecución de las obras, correspondiente a alguno de los que a continuación se reseñan:

A tanto alzado. Comprenderá la ejecución de toda o parte de la obra con sujeción estricta a los documentos del Proyecto en una cifra fija.

Por administración directa o indirecta. Con arreglo a los documentos del Proyecto y a las condiciones que en cada caso se estipulen.

Por contratos de mano de obra. Siendo de cuenta de la Propiedad o Promotor el suministro de materiales, maquinaria y medios auxiliares en condiciones idénticas a las anteriores. En dicho contrato deberán explicarse si se admiten o no subcontratados y los trabajos que puedan ser adjudicados directamente a casa especializadas.

3.2 Adjudicación

La adjudicación de las obras podrá efectuarse por cualquiera de los tres procedimientos siguientes:

- Por subasta pública o privada, en cuyo caso la adjudicación será obligatoria al mejor postor, siempre y cuando se ajuste a lo especificado en el Proyecto.
- Por concurso público o privado, en el que la adjudicación será de libre elección.
- Por adjudicación directa.

3.3 Formalización del Contrato

Finalizado el derribo se procederá a la recepción, una vez cumplimentado el Proyecto de Derribo y comprobado por la Dirección Facultativa para dar su conformidad.

3.4 Arbitraje obligatorio

Ambas partes se comprometen a someterse en sus diferencias al arbitraje de amigables componedores, designados uno de ellos por el Propietario o Promotor, otro por el Contratista y tres Arquitectos Técnicos designados por el Colegio oficial de Aparejadores y Arquitectos Técnicos de Gran Canaria, uno de los cuales ha de ser forzosamente el Director Facultativo de las obras.

3.5 Accidentes de trabajo

En caso de accidente, el Contratista se atenderá a lo dispuesto en la legislación vigente, siendo en todo caso responsable único de su incumplimiento y sin que por ningún concepto pueda quedar afectado el Propietario o Promotor con responsabilidad en cualquier aspecto.

El contratista vendrá obligado a adoptar las medidas de seguridad expuestas en la Memoria del Proyecto y las que las disposiciones vigentes preceptúen para evitar en los posibles accidentes a los obreros o a los viandantes, no solo en los andamios sino en todos los lugares peligrosos de la obra, huecos de escalera de evacuación de escombros, etc... De los accidentes y perjuicios de todo género que por no cumplir en Contratista lo legislado en la materia pudiera acaecer será este el único responsable, o sus representantes en la obra, ya que en los precios contratados están incluidos implícita o explícitamente todos los gastos precisos para cumplimentar dichas disposiciones legales.

3.6 Daños a terceros

El contratista será responsable de todos los accidentes que por inexperiencia o descuido sobreviniesen, tanto en la edificación donde se efectuó las obras como en las contiguas. Será por tanto de su cuenta el abono de las indemnizaciones que correspondan y cuando a ello hubiere lugar de todos los daños y perjuicios que puedan causarse en las operaciones de ejecución de las obras de derribo.

3.7 Hallazgos.

El Propietario o Promotor se reserva la posesión de las antigüedades, objetos de arte o sustancias minerales utilizables que fueran encontradas en las excavaciones y demoliciones. El contratista deberá emplear, para extraerlos todas las precauciones que se le indiquen por el Director Facultativo, siendo de cuenta del Propietario o Promotor el exceso de obras o gastos extraordinarios que se ocasionen. Serán también de la exclusiva pertenencia del Propietario a los materiales y corrientes de agua que como consecuencia de la ejecución de las obras apareciere; tratándose de aguas, el Contratista tendrá el derecho a utilizarlas siendo de su cargo las obras que sean convenientes ejecutar para recogerlas o desviarlas.

La autorización para el aprovechamiento de gravas, arenas y toda clase de materiales procedentes de los terrenos donde los trabajos se ejecuten, así como las condiciones técnicas y económicas que este aprovechamiento han de concederse y ejecutarse, se señalarán para cada caso por el Director Facultativo.

3.8 Causas de Rescisión del Contrato.

Será causa de rescisión del contrato las siguientes:

- Muerte, incapacitación o quiebra del Contratista.
- La suspensión de la obra comenzada y siempre que por causas ajenas al Contratista no sé de comienzo a la obra adjudicada dentro del plazo de tres meses a partir de la adjudicación. En este caso, si la hubiera, la devolución de la fianza sería inmediata.
- La suspensión de la obra comenzada cuando el plazo de suspensión haya sobrepasado un año.
- El no inicio de los trabajos por parte del Contratista dentro de los plazos señalados en el contrato.
- El incumplimiento de las condiciones del Contrato cuando implique descuido o mala fe, con perjuicio de los intereses de las obras.
- El abandono de las obras sin causa justificada.
- La conclusión de los plazos señalados sin haberse terminado los trabajos contados.
- La mala fe en la ejecución de los trabajos.

En Las Palmas de Gran Canaria, a 17 de octubre de 2017



Fdo: Manuel Cabrera Cuyás

ESTUDIO DE GESTION DE RESIDUOS

Normativa de referencia:

Real Decreto 105/2008 por el que se regula la producción y gestión de residuos de construcción y demolición.
Orden MAM/304/2002 por la que se publican las operaciones de valoración y eliminación de residuos y lista europea de residuos.

Contenido del estudio:

1. Identificación de los residuos y estimación de la cantidad, expresada en toneladas y m³ de los residuos de la construcción y demolición que se generarán en la obra codificados con arreglo a la Orden MAM/304/2002.
2. Medidas para la prevención de residuos en la obra objeto del proyecto.
3. Medidas para la separación de residuos.
4. Valoración del coste de la Gestión de Residuos.

1. Identificación de los residuos y estimación de la cantidad.

Según orden MAM/304/2002 y con arreglo a la lista Europea de Residuos y de conformidad con la letra a) de la Directiva 75/442/CEE y apartado 4 del artículo 1 de la Directiva 91/689/CEE.

Los residuos señalados con (*) se considerarán peligrosos y se tendrá en cuenta la Normativa específica para hacer una justificación individualizada de los productos peligrosos.

Código	Descripción	t	m ³
08	Residuos de fabricación, formulación distribución y utilización de revestimientos, adhesivos sellantes y tintas de impresión.		
08.01.18	Residuos del decapado o eliminación de pintura y barniz distintos de los especificados en 08 01 17		0.01
15	Residuos de envases, absorbentes, trapos de limpieza, materiales de filtración y ropas de protección no especificados en otra categoría.		
15.01.01	Envases de papel y cartón.	0.01	
15.01.02	Envases de plástico	0.01	
15.01.03	Envases de madera.	0.01	
17	Residuos de la construcción y demolición (incluida la tierra excavada de las zonas contaminadas)		
17.01.01	Hormigón.	0.02	
17.01.03	Tejas y materiales cerámicos.	0.01	
17.02.01	Madera	0.01	

2. Medidas para la prevención de residuos en la obra objeto del proyecto.

La mayor parte de los residuos que se generan en la obra son de naturaleza no peligrosa. Para este tipo de residuos no se prevé ninguna medida específica de prevención más allá de las que implican un manejo cuidadoso.

Con respecto a las moderadas cantidades de residuos contaminantes o peligrosos, se tratarán con precaución y preferiblemente se retirarán de la obra a medida que se vayan empleando. El Constructor se encargará de almacenar separadamente estos residuos hasta su entrega al "gestor de residuos" correspondiente y, en su caso, especificará en los contratos a formalizar con los subcontratistas la obligación de éstos de retirar de la obra todos los residuos generados por su actividad, así como de responsabilizarse de su gestión posterior.

. Medidas para la separación de residuos.

Los residuos de la misma naturaleza o similares deben ser almacenados en los mismos contenedores, ya que de esta forma se aprovecha mejor el espacio y se facilita su posterior valorización.

En caso de residuos peligrosos:

Deben separarse y guardarse en un contenedor seguro o en una zona reservada, que permanezca cerrada cuando no se utilice y debidamente protegida de la lluvia.

Se ha de impedir que un eventual vertido de estos materiales llegue al suelo, ya que de otro modo causaría su contaminación. Por lo tanto, será necesaria una impermeabilización del mismo mediante la construcción de soleras de hormigón o zonas asfaltadas. Los recipientes en los que se guarden deben estar etiquetados con claridad y cerrar perfectamente, para evitar derrames o pérdidas por evaporación.

Los recipientes en sí mismos también merecen un manejo y evacuación especiales: se deben proteger del calor excesivo o del fuego, ya que contienen productos fácilmente inflamables. Podemos considerar que la gestión interna de los residuos de la obra, cuando se aplican criterios de clasificación, cuesta, aproximadamente 2,7 horas persona/m³.

. Valoración del coste previsto de la gestión.

El coste previsto de la gestión de residuos asciende a la cantidad de 5.893,94 euros.

En Las Palmas de Gran Canaria, a 17 de octubre de 2017

Fdo: Manuel Cabrera Cuyás

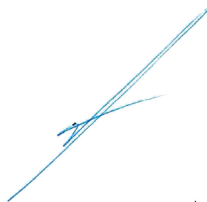

MEDICION Y PRESUPUESTOS

RESUMEN DE PRESUPUESTO

Restauración Fachadas HERRERIA, PILAR N. y PEDRO DE A. CASA COLON

CAPITULO	RESUMEN		EUROS
1.1	DEMOLICIONES		11.736,62
1.2	CARPINTERIA DE MADERA		34.054,76
1.3	ALBAÑILERIA.....		7.901,72
1.4	PINTURAS E IMPERMEABILIZACIONES.....		29.499,78
1.5	SEGURIDAD Y SALUD		3.731,75
		TOTAL EJECUCIÓN MATERIAL	86.924,63
	13,00 % Gastos generales.....	11.300,20	
	6,00 % Beneficio industrial.....	5.215,47	
		SUMA DE G.G. y B.I.	16.515,67
		TOTAL PRESUPUESTO CONTRATA	103.440,30
	7,00 % IGIC.....	7.240,81	
		TOTAL PRESUPUESTO GENERAL	110.681,11

Asciende el presupuesto general a la expresada cantidad de CIENTO DIEZ MIL SEISIENTOS OCHENTA Y UN EUROS con ONCE CÉNTIMOS

Las Palmas de GC, a 18 de Octubre de 2017.

El promotor

La dirección facultativa

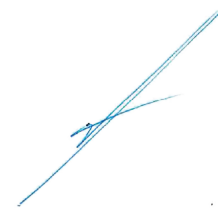

PRESUPUESTO Y MEDICIONES

Restauración Fachadas HERRERIA,PILAR N. y PEDRO DE A. CASA COLON

CÓDIGO	RESUMEN	UDS	LONGITUD	ANCHURA	ALTURA	PARCIALES	CANTIDAD	PRECIO	IMPORTE
CAPÍTULO 1.1 DEMOLICIONES									
01.01	m² Demolición cubierta de teja y losa inclinada de hormigon								
	Demolición de cubierta losa de hormigon y teja curva cerámica, con recuperación de tejas en buen estado, por medios manuales, incluso desmontado de cumbreras, limas, canalones y remates, limpieza y acopio de tejas y escombros en planta baja, Incluida demolición de losa inclinada de hormigón armado de espesor hasta 15 cms. Medido el volumen inicial a demoler, ejecutada por medios mecánicos, i/ recogida y acopio de escombros junto al lugar de carga, con retirada de residuos a gestor autorizado, y p.p. de medios auxiliares y ayudas de albañilería. La unidad ha de quedar en perfecto estado para recibir nueva cubierta.								
	Balcon								
	Calle Herreria esquina Plaza Pilar	1	2,00	1,20					
	Nuevo								
							2,40	64,84	155,62
01.02	m² Picado de enfoscado de mortero en fachada								
	Picado de enfoscados en fachada. mediante: - Picado de enfoscados de cemento y mortero en mal estado de paramentos verticales por medios manuales y mecanicos, llegando a soporte en buen estado, dejando al descubierto, reponiendo fabricas y/o elementos estructurales, segun indicaciones de DF, incluso limpieza y acopio de escombros a pie de obra. Medido el volumen inicial a demoler, i/ recogida y acopio de escombros junto al lugar de carga, con retirada de residuos a gestor autorizado, y p.p. de medios auxiliares y ayudas de albañilería. La unidad a de quedar totalmente preparada para recibir enfoscado nuevo.								
	Fachacda Calle Herreria	3	3,00	1,50					
	Esquina Herreria	2	3,00	1,50					
	Pilar Nuevo	1	2,00	2,00					
	Pasaje Pedro de Algaba								
	1ºtramo	1	8,80	1,50					
	2ºtramo	4	2,00	2,00					
		1	4,00	1,50					
	Prevision	10	2,00	2,00					
							101,70	55,92	5.687,06
01.03	Ud Transporte y gestión de residuos								
	Gestión y transporte de m3 de residuos en contenedor de 7 m3. de capacidad, colocado en obra a pie de carga, i/servicio de entrega, alquiler, tasas por ocupación de vía pública, incluidos los medios auxiliares de señalización. Posterior transporte de residuos en camión a complejo ambiental. Distancia máx. 40 km. Incluido costes de canon de vertido, tasas de gestion y documentacion a entregar a propiedad. Costes indirectos y medios auxiliares incluidos.								
	Enfoscados	1	105,000	0,050	1,200				
	Losa Balcon	1	2,000	0,400	1,200				
	Prevision Pinturas raspadas	1	1.000,000	0,010	1,000				
							17,26	341,48	5.893,94
TOTAL CAPÍTULO 1.1 DEMOLICIONES.....									11.736,62

CÓDIGO	RESUMEN	UDS	LONGITUD	ANCHURA	ALTURA	PARCIALES	CANTIDAD	PRECIO	IMPORTE
CAPÍTULO 1.2 CARPINTERIA DE MADERA									
02.01	Ud Desmontaje y montaje de en techo balcon								
	Desmontaje y posterior montaje de techo y elementos de madera de Balcon, pilastras, vigas, largue-ros, incluido el material y equipos necesarios para la correcta realizacion de los trabajos de carpinte-ria para la restauración de elementos de madera vistos.								
	El montaje se terminara con tratamiento lasurado de la madera con lasur Sikkens o similar, a pistola, con dos manos de fondo y dos de acabado, tinte color equivalente al existente. Se recuperaran todas las piezas que esten en buen estado, sustituyendose por otras de misma calidad a las defectuosas. Includo en toda la superficie el correspondiente tintado y barnizado con el objeto de minimizar al má-ximo cualquier actuación.								
	Incluida recogida y acopio de escombros junto al lugar de carga, con retirada y transporte de resi-duos a gestor autorizado incluido canon y/o tasaa de vertido de madera, p.p. de ayudas de albañille-ria y medios auxiliares.								
	Esta partida NO incluye estructura metalica, tejas e impermeabilizacion (medidos aparte)								
	Calle Herreria								
	Techo madera	1	2,000	1,200					
							2,40	141,36	339,26
02.02	m² Trabajos de carpintería en Balcones y Ventanas de madera								
	Trabajos de reparación y rehabilitación de Balcones, Ventanas y elementos de madera de fachada consistentes en:								
	- Decapado y lijado por medios manuales de todo tipo de elemento de madera, lamas, marcos, ven-tanas, barandillas, celosias, pilares, capiteles, vigas, por medios manuales, incluida restauración de los existentes en caso de estar defectuosos.								
	- Barnizado final del conjunto con tratamiento lasurado de la madera con lasur Sikkens o similar, a pistola, con dos manos de fondo y dos de acabado, tinte color equivalente al existente.								
	- Partida totalmente acabada incluidas ambas caras de hojas, ventanas con cristal, contraventanas, celosias, barandillas, lamas de carpinteria, piso y techo de balconeras, elementos decorativos de madera o hierro y herrajes. Se recuperaran todas las piezas que esten en buen estado, las defectuo-sas se sustituy en por otras de misma calidad.								
	- Los elementos de hierro como bisagras, remaches, cerraduras y todo tipo de herrajes se cepillaran, se retirara el oxido que contengan y una vez saneados y limpios se trataran con pintura al oxiron en color negro o similar a dos manos, previa imprimacion.								
	Incluida recogida y acopio de escombros junto al lugar de carga, con retirada y transporte de resi-duos a gestor autorizado incluido canon y/o tasas de vertido de madera, p.p. de ayudas de albañille-ria y medios auxiliares.								
	FACHADA CALLE HERRERIA								
	Puerta principal	2	1,900		3,200				12,160
	Puertas	2	1,700		2,400				8,160
	Ventana con celosia en balcon	2	1,700		2,000				6,800
	Balconeras	2	3,500		1,450				10,150
	Ventana con reja y piedra	1	1,600		0,900				1,440
	Ventanas con celosias	3	1,650		2,650				13,118
	Balcon Alto sur, barandilla y pilastras	2	11,250		2,000				45,000
	Piso balcon	2	9,250	1,050					19,425
	Puertas balcones	6	1,250		1,950				14,625
	ESQUINA CALLE HERRERIA								
	Ventana rejas	1	1,300		1,100				1,430
	Ventana lamas	1	1,300		2,000				2,600
	Barandilla madera	1	4,630		1,100				5,093
	Ventana rejas	2	1,800		1,300				4,680
	Ventana piedra	2	1,300		1,700				4,420
	Balcon madera, barandilla	1	3,100		2,000				6,200
	Piso Balcon	2	2,000	0,700					2,800
	Puerta Balcon	1	1,800		1,500				2,700
	PLAZA DEL PILAR NUEVO								
	Puerta almacen piedra	1	1,400		2,400				3,360
	Ventana despacho	1	1,200		1,600				1,920
	Ventana celosia	1	1,300		1,800				2,340
	Puerta balcon despacho	1	1,300		2,400				3,120
	Balcon despacho	1	1,600		2,100				3,360
	Ventana reja	1	0,700		0,900				0,630
	Balcones	3	1,700		2,500				12,750
	Puerta Principal	2	2,200		3,000				13,200

PRESUPUESTO Y MEDICIONES

Restauración Fachadas HERRERIA, PILAR N. y PEDRO DE A. CASA COLON

CÓDIGO	RESUMEN	UDS	LONGITUD	ANCHURA	ALTURA	PARCIALES	CANTIDAD	PRECIO	IMPORTE
	cubierta ascensor	1	4,41			4,63			
	Ventana planta alta	1	0,700		0,900	0,630			
	Balaustrada tienda	1	0,900		0,600	0,540			
	Ventanas biblioteca	2	1,200		1,600	3,840			
	Balcon madera, barandilla y pilastras	1	10,400		2,000	20,800			
	Piso balcon	2	7,400	1,700		25,160			
	Puertas Balcon	2	1,100		1,800	3,960			
	PASAJE PEDRO DEL ALGABA								
	Puerta de rejas	1	1,100		2,200	2,420			
	Ventanas	3	1,100		1,400	4,620			
	Ventanas celosias	2	1,400		1,800	5,040			
	Vierteaguas	1	1,000			1,000			
	Ventanas celosias y piedra	2	1,200		1,600	3,840			
	Celosia madera fija	1	0,900		0,500	0,450			
	Ojo Buey	1	1,000		1,000	1,000			
	Celosia	1	1,200		0,600	0,720			
	Ventanas celosia planta alta	1	1,500		1,900	2,850			
	Balcon barandilla	1	9,550		2,000	19,100			
	Piso Balcon	2	6,800	0,900		12,240			
	Puerta Balcon	1	1,400		2,000	2,800			
							314,74	106,57	33.541,84

02.03 m² Suministro y Colocación de Tablero Hidrofugo de soporte de Tejas

M2 de tablero DM hidrófugo de 2cm de espesor, suministrado y colocado, p.p. de pequeño material, de acuerdo a indicaciones de la dirección facultativa, perfectamente ejecutado. Incluidos de medios auxiliares y ayudas de albañilería .

Balcon

Calle Herreria	1	2,00	1,20			2,40			
							2,40	72,36	173,66

TOTAL CAPÍTULO 1.2 CARPINTERIA DE MADERA..... 34.054,76

PRESUPUESTO Y MEDICIONES

Restauración Fachadas HERRERIA, PILAR N. y PEDRO DE A. CASA COLON

CÓDIGO	RESUMEN	UDS	LONGITUD	ANCHURA	ALTURA	PARCIALES	CANTIDAD	PRECIO	IMPORTE
CAPÍTULO 1.3 ALBAÑILERIA									
03.01	m² Suministro y colocacion de estructura metalica de cubierta								
	Ud de Suministro y Colocación de pieza de sección triangular metálica para base de soporte, formada por cuadrillos metálicos en formación de elemento angular soldadas entre si y a barras metálicas, previamente ancladas en el paramento vertical. Incluido trabajo de anclaje de la estructura metálica en el interior del muro con la colocación de brocas pasamuros cada metro que atraviese la totalidad paramento hasta el interior donde se colocará una placa metálica que recibirá mediante soldadura las varillas pasantes de 25 mm de sección y soldada en el exterior a la estructura, p.p. de picado de paramentos interiores, enfoscado de mortero de cemento y arena, aplicación de pintura de color, medidas de seguridad y salud, perfectamente ejecutado. p.p. de medios auxiliares y ayudas de albañilería incluidas. TODO LA UNIDAD REALIZADA SEGUN DETALLE ENTREGADO POR DIRECCION FACULTATIVA INCLUIDO PEQUEÑO MATERIAL Y TODO TIPO DE ANCLAJES. UNA VEZ TERMINADA LA UNIDAD SE LE DARAN 2 MANOS DE PINTURA ANTICORROSIVA								
	Balcon								
	Calle Herreria	1	2,00	1,20			2,40		
							2,40	246,39	591,34
03.02	m² Enfosc maestreado vert exter. en paramentos previamente saneado								
	Reparacion enfoscados en fachada. mediante: -Previo picado de enfoscados en mal estado por medios manuales, llegando a paramento verical saneando dejando soporte en buen estado al descubierto, reponiendo fabricas y/o elementos estructurales, segun indicaciones de DF -Enfoscado maestreado fratasado, Webercal liso, o equivalente, incluso p.p. de puente de adherencia weber o equivalente, aplicado con rodillo sobre superficies saneada y tela de fibra de vidrio Mallatex o equivalente en unión de pilares y frentes de forjados o dinteles, remate de huecos y aristas, limpieza y humedecido del soporte. Perfectamente terminado en paramentos verticales de fachadas. -Revoco de mortero de Webercal revoco para fachadas o equivalente, acabado liso maestreado, apto para uso en obra nueva y rehabilitación, y aplicado sobre enfoscado previo, listo para pintar. Incluso limpieza y acopio de escombros a pie de obra, i/ recogida junto al lugar de carga, con retirada de residuos a gestor autorizado, y p.p. de ayudas de albañilería y medios auxiliares.								
	Fachacda Calle Herreria	3	3,00		1,50		13,50		
	Esquina Herreria	2	3,00		1,50		9,00		
	Pilar Nuevo	1	2,00		2,00		4,00		
	Pasaje Pedro de Algaba								
	1ºtramo	1	8,80		1,50		13,20		
	2ºtramo	4	2,00		2,00		16,00		
		1	4,00		1,50		6,00		
	Prevision	10	2,00		2,00		40,00		
							101,70	61,34	6.238,28
03.03	m² Suministro y colocacion de teja curva								
	Cubierta de teja cerámica curva, de 42 cm de longitud, (30 ud/m²), recibida con mortero de cemento 1:6, colocada sobre paramentos preparados, incluso replanteo, cortes, limpieza y humedecido de la superficie. s/ NTE QTT-11, perfectamente ejecutado. Incluidos cumbreras canales, piezas especiales y reamtes con piezas terminales y paramentos.. p.p. de medios auxiliares y ayudas de albañilería.								
	Balcon								
	Calle Herreria	1	2,00	1,20			2,40		
							2,40	63,21	151,70
03.04	u Limpieza final de obra								
	Ud de limpieza y acondicionamiento de las zonas de trabajo, desprendiendo morteros adheridos. Limpieza de suelos, fachada, maderas, cristales, etc., i/barrido, retirada de escombros a pie de carga y p.p. de medios auxiliares.								
	Calle Herreria	2					2,00		
	Plaza del Pilar Nuevo	1					1,00		
	Pasaje de Pedro de Algaba	2					2,00		
							5,00	184,08	920,40
TOTAL CAPÍTULO 1.3 ALBAÑILERIA.....									7.901,72

PRESUPUESTO Y MEDICIONES

Restauración Fachadas HERRERIA, PILAR N. y PEDRO DE A. CASA COLON

CÓDIGO	RESUMEN	UDS	LONGITUD	ANCHURA	ALTURA	PARCIALES	CANTIDAD	PRECIO	IMPORTE
CAPÍTULO 1.4 PINTURAS E IMPERMEABILIZACIONES									
4.01	m ² Pintura plástica imperm. lisa mate, color. 1ªCalidad								
	Pintura plástica impermeabilizante de acabado mate para exteriores, Bricoplast o similar, aplicada a tres manos, a brocha o rodillo, sobre paramentos verticales y horizontales, en exteriores, color de origen de paramento, incluso limpieza, lijado y plastecido del soporte e imprimación con Acridur fondo fijador o equivalente. En medición de obra se deducirán todos los huecos mayores a 1m. Incluido previo lavado y rascado de pinturas plásticas viejas sobre paramentos verticales y horizontales. Medios Auxiliares y Ayudas de Albañilería Incluidas								
	CALLE HERRERIA								
	Fachada principal	1	26,200		12,400				324,880
		1	1,450		8,750				12,688
	Descantar Huecos								
	Puertas con piedra	-2	2,900		7,000				-40,600
	Ventana con piedra	-1	2,200		1,400				-3,080
	Ventanas con celosía	-2	1,650		2,400				-7,920
	Ventana despacho	-1	1,650		3,200				-5,280
	Fachada piedra	-1	4,100		9,100				-37,310
	Puertas balcones	-6	1,250		1,950				-14,625
	Tejas balcones	-2	8,100		1,200				-19,440
	ESQUINA CALLE HERRERIA								
	1º tramo	1	8,750		8,750				76,563
	Descantar Huecos								
	Ventana rejas	-1	1,300		1,100				-1,430
	Ventana lamas	-1	1,300		2,000				-2,600
	2º tramo barandilla madera	1	4,630		7,900				36,577
	Descantar Huecos								
	Ventana rejas	-1	1,800		1,300				-2,340
	Ventana piedra	-1	1,800		2,200				-3,960
	3º tramo balcon madera	1	8,220		12,650				103,983
	Descantar Huecos	-1	1,800		1,300				-2,340
	Ventana piedra	-1	1,800		2,200				-3,960
	Balcon madera-teja	-1	2,000		2,500				-5,000
	PLAZA DEL PILAR NUEVO								
	Fachada	1	23,240		12,650				293,986
		1	4,250		1,100				4,675
	Descantar Huecos								
	Puerta ventana piedra	-1	2,100		6,000				-12,600
	Ventana balcon	-1	1,600		4,500				-7,200
	Ventana reja	-1	1,550		1,650				-2,558
	Balcones	-3	1,100		1,800				-5,940
	Facahada piedra	-1	5,800		7,500				-43,500
	Puertas piedra	-2	1,800		2,200				-7,920
	Ventanas piedra	-2	1,600		1,800				-5,760
	Puertas Balcon	-2	1,400		1,800				-5,040
	Tejas balcon	-1	6,500		0,900				-5,850
	PASAJE PEDRO DEL ALGABA								
	1º tramo	1	8,800		12,850				113,080
		1	5,550		8,300				46,065
	Patio Interior, trasera Pilar Nuevo	1	8,850		5,800				51,330
		1	7,830		5,800				45,414
	Descantar huecos								
	Puerta de rejas	-1	1,100		2,200				-2,420
	Ventanas	-3	1,100		1,400				-4,620
	Ventanas celosías	-2	1,400		1,800				-5,040
	2º tramo	1	20,100		8,400				168,840
	Descantar huecos								
	Puerta negra	-1	2,300		3,100				-7,130
	Ventana piedra	-2	1,400		1,700				-4,760
	Puerta Negra 2	-1	2,000		2,300				-4,600
	Ojo de Buey	-1	1,000		1,000				-1,000
	Ventanas celosías	-4	1,500		1,900				-11,400
	3º tramo	1	17,350		8,900				154,415
		1	6,550		9,350				61,243

PRESUPUESTO Y MEDICIONES

Restauración Fachadas HERRERIA, PILAR N. y PEDRO DE A. CASA COLON

CÓDIGO	RESUMEN	UDS	LONGITUD	ANCHURA	ALTURA	PARCIALES	CANTIDAD	PRECIO	IMPORTE
	cubierta ascensor	1	4,41			4,63			
	Ventanas de piedra	-3	2,500		1,500	-11,250			
							1.195,27	12,62	15.084,31
4.02	m² Impermeabilización con pintura caucho acrílica.								
	Impermeabilización en CUBIERTA DE MADERA, a base de pintura caucho acrílica Revetón Cubiertas de Texsa o equivalente, constituida por imprimación y tres capas de pintura, con una dotación de 1.65 kg/m ² , y una capa de acabado. Color a elegir, totalmente instalada. Incluidos solapes, medias cañas y reamtes con piezas terminales. p.p. de medios auxiliares y ayudas de albañilería. SE REALIZARA PRUEBA DE ESTANQUEIDAD DE TODOS Y CADA UNO DE LOS ELEMENTOS UNA VEZ TERMINADA LA PARTIDA.								
	Balcon Calle Herreria	1	2,00		1,50	3,00			
	Gargola madera	1	1,00		0,50	0,50			
	Gargolas piedra	1	16,00		0,50	8,00			
							11,50	51,55	592,83
4.03	m² Tratamiento Hidrofugo y Sellado de Canteria								
	Tratamiento Hidrofugo de canterias de piedra natural en pretilles, ventanas, puertas y balcones, mediante sellado de juntas con Webercolor premium o equivalente, y posterior aplicación de dos manos de Hidrófugo transparente WeberSH o equivalente con rodillo o brocha. Previo limpieza de base por aplicación de cepillo de alambre y agua caliente a presión, incluido juntas en mal estado, dejando soporte sin restos de polvo y con todo tipo de fisuras y juntas perfectamente selladas. Aplicado en elementos verticales y/o horizontales. Totalmente acabado incluido p.p. de medios auxiliares y ayudas de albañilería. SE REALIZARA PRUEBA DE ESTANQUEIDAD DE TODOS Y CADA UNO DE LOS ELEMENTOS UNA VEZ TERMINADA LA PARTIDA.								
	FACHADA CALLE HERRERIA								
	Puertas con balcones	2	2,90		6,90	24,01			
	Ventana con reja	1	2,20		1,40	1,85			
	Ventana despacho	1	1,65		0,60	0,99			
	Balcon pie inferior	2	3,95		0,50	3,95			
	Pretil cubierta	1	26,50	0,40		10,60			
	ESQUINA CALLE HERRERIA								
	Esquina vertical de piedra	1	0,70		8,80	6,16			
	Ventana piedra	2	1,30		1,70	2,65			
	Pretil 1º tramo	1	8,45	1,00		8,45			
	Pretil tramo Barandilla	1	4,65	0,80		3,72			
	Pretil 3º tramo	1	8,45	0,80		6,76			
	PLAZA DEL PILAR NUEVO								
	Puerta almacen piedra	1	2,20		6,00	10,56			
	Ventana despacho	1	1,60		4,50	4,32			
	Ventana reja	1	1,55		1,65	1,53			
	Ventana planta alta	1	1,20		1,50	1,08			
	Puertas tienda	2	1,80		3,00	6,48			
	Ventanas biblioteca	2	1,60		1,80	3,46			
	Pretil cubierta	1	23,25	0,80		18,60			
		2	1,20	0,80		1,92			
	PASAJE PEDRO DEL ALGABA								
	Ventana 1º tramo	1	0,90		0,50	0,45			
	2º tramo								
	Ventanas celosias	2	1,40		1,80	2,52			
	Puertas negras	1	2,30		3,10	3,57			
		1	2,00		2,30	2,30			
	Ojo Buey	1	1,30		1,30	0,85			
	3º tramo								
	Ventanas y balcon	3	1,40		2,20	5,54			
	Esquina c/colon	2	4,85	0,60		5,82			
	Pretil 1º tramo	1	8,80	0,80		7,04			
							145,18	58,17	8.445,12

PRESUPUESTO Y MEDICIONES

Restauración Fachadas HERRERIA,PILAR N. y PEDRO DE A. CASA COLON

CÓDIGO	RESUMEN	UDS	LONGITUD	ANCHURA	ALTURA	PARCIALES	CANTIDAD	PRECIO	IMPORTE
4.04	m² Impermeabilizacion de Pretilos de cubierta								
	Pintura impermeabilizante a base de resinas de fibra acrílicas, tipo Chova-tec o equivalente, color blanco, aplicada a dos manos, armada con fibra de vidrio en primera mano, en pretilos, s/instrucciones de la casa suministradora, incluido p.p. de impermeabilizante en paramentos o elementos verticales hasta 50 cm de altura. Previa limpieza del soporte. Incluso p.p. de solapes, rematada y probada, según C.T.E. DB HS-1. Medios auxiliares y ayudas de albañilerías incluidas. Se retiraran todos los elementos que se encuentren apoyados o anclados al soporte, posteriormente se colocaran apoyados sin anclar ningun punto sobre la impermeabilización.								
	CALLE HERRERIA								
	Pretil	1	26,50		1,40				37,10
	PASAJE PEDRO DE ALGABA								
	1º tramo	1	5,50		1,00				5,50
	2º tramo	1	20,10		1,00				20,10
	3 ºtramo	1	24,30		1,00				24,30
							87,00	38,19	3.322,53
4.05	m² Restauracion de elementos de hierro								
	Tratamiento de elementos de hierro, rejas, bisagras, remaches, cerraduras y todo tipo de herrajes mediante: Cepillado de todo el conjunto por medios manuales, retirarada del oxido que contengan y una vez saneados y limpios se trataran con pintura al oxiron en color negro o similar a dos manos, previa imprimacion aplicado a brocha, rodillo o pistola en caso de paños de puertas. Incluida recogida y acopio de escombros junto al lugar de carga, con retirada y transporte de residuos a gestor autorizado incluido canon y/o tasas de vertido de madera, p.p. de ayudas de albañilería y medios auxiliares.								
	CALLE HERRERIA								
	Ventana deposito	1	1,80		1,20				2,16
	Ventana office	1	0,90		0,70				0,63
	Ventana con lamas	1	1,40		0,90				1,26
	Ventana almacen	1	1,40		0,90				1,26
	PLAZA DEL PILAR								
	Ventana	1	1,55		1,75				2,71
	PASAJE DE PEDRO DE ALGABA								
	Puerta ciega	1	0,90		2,00				1,80
	Reja	1	0,20		0,90				0,18
	Puerta de chapa	1	1,50		2,70				4,05
	Puerta 2 de chapa	1	1,45		2,05				2,97
							17,02	120,74	2.054,99
TOTAL CAPÍTULO 1.4 PINTURAS E IMPERMEABILIZACIONES.....									29.499,78

PRESUPUESTO Y MEDICIONES

Restauración Fachadas HERRERIA, PILAR N. y PEDRO DE A. CASA COLON

CÓDIGO	RESUMEN	UDS	LONGITUD	ANCHURA	ALTURA	PARCIALES	CANTIDAD	PRECIO	IMPORTE
CAPÍTULO 1.5 SEGURIDAD Y SALUD									
5.01	Equipos de seguridad								
							1,00	3.731,75	3.731,75
	TOTAL CAPÍTULO 1.5 SEGURIDAD Y SALUD.....								3.731,75
	TOTAL.....								86.924,63

CUADRO DE DESCOMPUESTOS

Restauración Fachadas HERRERIA, PILAR N. y PEDRO DE A. CASA COLON

CÓDIGO	CANTIDAD UD	RESUMEN	PRECIO	SUBTOTAL	IMPORTE
CAPÍTULO 1.1 DEMOLICIONES					
01.01	m ²	Demolición cubierta de teja y losa inclinada de hormigón Demolición de cubierta losa de hormigón y teja curva cerámica, con recuperación de tejas en buen estado, por medios manuales, incluso desmontado de cumbreras, limas, canalones y remates, limpieza y acopio de tejas y escombros en planta baja, Incluida demolición de losa inclinada de hormigón armado de espesor hasta 15 cms. Medido el volumen inicial a demoler, ejecutada por medios mecánicos, i/ recogida y acopio de escombros junto al lugar de carga, con retirada de residuos a gestor autorizado, y p.p. de medios auxiliares y ayudas de albañilería. La unidad ha de quedar en perfecto estado para recibir nueva cubierta.			
001000008	1,100 H.	PEÓN ORDINARIO	12,40	13,64	
003.002.1	0,800 d	Tijera Hidraulica.	50,50	40,40	
%0000.002	20,000 %	Medios auxiliares.(s/total)	54,00	10,80	
TOTAL PARTIDA.....					64,84

Asciende el precio total de la partida a la mencionada cantidad de SESENTA Y CUATRO EUROS con OCHENTA Y CUATRO CÉNTIMOS

01.02	m ²	Picado de enfoscado de mortero en fachada Picado de enfoscados en fachada. mediante: - Picado de enfoscados de cemento y mortero en mal estado de paramentos verticales por medios manuales y mecanicos, llegando a soporte en buen estado, dejando al descubierto, reponiendo fabricas y/o elementos estructurales, segun indicaciones de DF, incluso limpieza y acopio de escombros a pie de obra. Medido el volumen inicial a demoler, i/ recogida y acopio de escombros junto al lugar de carga, con retirada de residuos a gestor autorizado, y p.p. de medios auxiliares y ayudas de albañilería. La unidad a de quedar totalmente preparada para recibir enfoscado nuevo.			
001000008	0,500 H.	PEÓN ORDINARIO	12,40	6,20	
003.002.1	0,800 d	Tijera Hidraulica.	50,50	40,40	
%0000.002	20,000 %	Medios auxiliares.(s/total)	46,60	9,32	
TOTAL PARTIDA.....					55,92

Asciende el precio total de la partida a la mencionada cantidad de CINCUENTA Y CINCO EUROS con NOVENTA Y DOS CÉNTIMOS

01.03	Ud	Transporte y gestión de residuos Gestión y transporte de m3 de residuos en contenedor de 7 m3. de capacidad, colocado en obra a pie de carga, i/servicio de entrega, alquiler, tasas por ocupación de vía pública, incluidos los medios auxiliares de señalización. Posterior transporte de residuos en camión a complejo ambiental. Distancia máx. 40 km. Incluido costes de canon de vertido, tasas de gestion y documentacion a entregar a propiedad. Costes indirectos y medios auxiliares incluidos.			
001000008	8,000 H.	PEÓN ORDINARIO	12,40	99,20	
A03FK005	1,000 Hr	CAMIÓN GRÚA HASTA 10 Tn.	71,16	71,16	
U02JS002	1,000 Hr	Contenedor 7 m3	76,50	76,50	
U02FW100	4,000 ud	Tasas/m2/día ocupac.vía públic.	0,80	3,20	
U02FW025	1,500 m ³	Canon vertido escombros a verted.	23,00	34,50	
%0000.002	20,000 %	Medios auxiliares.(s/total)	284,60	56,92	
TOTAL PARTIDA.....					341,48

Asciende el precio total de la partida a la mencionada cantidad de TRESCIENTOS CUARENTA Y UN EUROS con CUARENTA Y OCHO CÉNTIMOS

CUADRO DE DESCOMPUESTOS

Restauración Fachadas HERRERIA, PILAR N. y PEDRO DE A. CASA COLON

CÓDIGO CANTIDAD UD RESUMEN PRECIO SUBTOTAL IMPORTE

CAPÍTULO 1.2 CARPINTERIA DE MADERA

02.01	Ud	Desmontaje y montaje de en techo balcon			
		Desmontaje y posterior montaje de techo y elementos de madera de Balcon, pilastras, vigas, largueros, incluido el material y equipos necesarios para la correcta realizacion de los trabajos de carpintería para la restauración de elementos de madera vistos.			
		El montaje se terminara con tratamiento lasurado de la madera con lasur Sikkens o similar, a pistola, con dos manos de fondo y dos de acabado, tinte color equivalente al existente. Se recuperaran todas las piezas que esten en buen estado, sustituyendose por otras de misma calidad a las defectuosas. Includo en toda la superficie el correspondiente tntado y barnizado con el objeto de minimizar al máximo cualquier actuación.			
		Includa recogida y acopio de escombros junto al lugar de carga, con retirada y transporte de residuos a gestor autorizado includo canon y/o tasaa de vertido de madera, p.p. de ayudas de albañilería y medios auxiliares.			
		Esta partida NO incluye estructura metalica, tejas e impermeabilizacion (medidos aparte)			
002C00001	1,500 H.	OFICIAL 1ª CARPINTERÍA	22,70	34,05	
002C00003	1,000 H.	AYUDANTE CARPINTERÍA	16,40	16,40	
003.002.1	0,500 d	Tijera Hidraulica.	50,50	25,25	
003.002.7	0,100 m³	Madera	342,70	34,27	
003.002.8	0,300 l	Barniz a tres manos	26,10	7,83	
%0000.002	20,000 %	Medios auxiliares.(s/total)	117,80	23,56	
TOTAL PARTIDA.....					141,36

Asciede el precio total de la partida a la mencionada cantidad de CIENTO CUARENTA Y UN EUROS con TREINTA Y SEIS CÉNTIMOS

02.02	m²	Trabajos de carpintería en Balcones y Ventanas de madera			
		Trabajos de reparación y rehabilitación de Balcones, Ventanas y elementos de madera de fachada consistentes en:			
		- Decapado y lijado por medios manuales de todo tipo de elemento de madera, lamas, marcos, ventanas, barandillas, celosias, pilares, capiteles, vigas, por medios manuales, includa restauración de los existentes en caso de estar defectuosos.			
		- Barnizado final del conjunto con tratamiento lasurado de la madera con lasur Sikkens o similar, a pistola, con dos manos de fondo y dos de acabado, tinte color equivalente al existente.			
		- Partida totalmente acabada includas ambas caras de hojas, ventanas con cristal, contraventanas, celosias, barandillas, lamas de carpintería, piso y techo de balconeras, elementos decorativos de madera o hierro y herrajes. Se recuperaran todas las piezas que esten en buen estado, las defectuosas se sustituyen por otras de misma calidad.			
		- Los elementos de hierro como bisagras, remaches, cerraduras y todo tipo de herrajes se cepillaran, se retirara el oxido que contengan y una vez saneados y limpios se trataran con pintura al oxiron en color negro o similar a dos manos, previa imprimacion.			
		Includa recogida y acopio de escombros junto al lugar de carga, con retirada y transporte de residuos a gestor autorizado includo canon y/o tasas de vertido de madera, p.p. de ayudas de albañilería y medios auxiliares.			
002C00001	1,500 H.	OFICIAL 1ª CARPINTERÍA	22,70	34,05	
002C00003	0,600 H.	AYUDANTE CARPINTERÍA	16,40	9,84	
003.002.7	0,030 m³	Madera	342,70	10,28	
003.002.8	0,300 l	Barniz a tres manos	26,10	7,83	
003.002.9	0,010 l	Pintura metalica	68,50	0,69	
003.002.1	0,500 d	Tijera Hidraulica.	50,50	25,25	
003.002.5	0,060 Ud	Gastos varios de Ferreteria, tornillería, listones	14,50	0,87	
%0000.002	20,000 %	Medios auxiliares.(s/total)	88,80	17,76	
TOTAL PARTIDA.....					106,57

Asciede el precio total de la partida a la mencionada cantidad de CIENTO SEIS EUROS con CINCUENTA Y SIETE CÉNTIMOS

02.03	m²	Suministro y Colocación de Tablero Hidrofugo de soporte de Tejas			
		M2 de tablero DM hidrófugo de 2cm de espesor, suministrado y colocado, p.p. de pequeño material, de acuerdo a indicaciones de la dirección facultativa, perfectamente ejecutado. Includos de medios auxiliares y ayudas de albañilería .			
002C00001	0,500 H.	OFICIAL 1ª CARPINTERÍA	22,70	11,35	
002C00003	0,400 H.	AYUDANTE CARPINTERÍA	16,40	6,56	
003.002.1	0,500 d	Tijera Hidraulica.	50,50	25,25	
003.002.7	0,050 m³	Madera	342,70	17,14	
%0000.002	20,000 %	Medios auxiliares.(s/total)	60,30	12,06	
TOTAL PARTIDA.....					72,36

Asciede el precio total de la partida a la mencionada cantidad de SETENTA Y DOS EUROS con TREINTA Y SEIS CÉNTIMOS

CUADRO DE DESCOMPUESTOS

Restauración Fachadas HERRERIA, PILAR N. y PEDRO DE A. CASA COLON

CÓDIGO	CANTIDAD UD	RESUMEN	PRECIO	SUBTOTAL	IMPORTE
CAPÍTULO 1.3 ALBAÑILERIA					
03.01	m ²	Suministro y colocacion de estructura metalica de cubierta Ud de Suministro y Colocación de pieza de sección triangular metálica para base de soporte, formada por cuadrillos metálicos en formación de elemento angular soldadas entre si y a barras metálicas, previamente ancladas en el paramento vertical. Incluido trabajo de anclaje de la estructura metálica en el interior del muro con la colocación de brocas pasamuros cada metro que atravesase la totalidad paramento hasta el interior donde se colocará una placa metálica que recibirá mediante soldadura las varillas pasantes de 25 mm de sección y soldada en el exterior a la estructura, p.p. de picado de paramentos interiores, enfoscado de mortero de cemento y arena, aplicación de pintura de color, medidas de seguridad y salud, perfectamente ejecutado. p.p. de medios auxiliares y ayudas de albañilería incluidas. TODO LA UNIDAD REALIZADA SEGUN DETALLE ENTREGADO POR DIRECCION FACULTATIVA INCLUIDO PEQUEÑO MATERIAL Y TODO TIPO DE ANCLAJES. UNA VEZ TERMINADA LA UNIDAD SE LE DARAN 2 MANOS DE PINTURA ANTICORROSIVA			
M01A0015	1,500 h	Oficial primera	15,40	23,10	
E35GC0045	1,100 l	Estructura Metalica Auxiliar	123,50	135,85	
003.002.1	0,800 d	Tijera Hidraulica.	50,50	40,40	
%0.03	3,000 %	Costes indirectos	199,40	5,98	
%0000.002	20,000 %	Medios auxiliares.(s/total)	205,30	41,06	
TOTAL PARTIDA.....					246,39

Asciende el precio total de la partida a la mencionada cantidad de DOSCIENTOS CUARENTA Y SEIS EUROS con TREINTA Y NUEVE CÉNTIMOS

03.02	m ²	Enfosc maestreado vert exter. en paramentos previamente saneado Reparacion enfoscados en fachada. mediante: -Previo picado de enfoscados en mal estado por medios manuales, llegando a paramento vertical saneando dejando soporte en buen estado al descubierto, reponiendo fabricas y/o elementos estructurales, segun indicaciones de DF -Enfoscado maestreado fratasado, Webercal liso, o equivalente, incluso p.p. de puente de adherencia weber o equivalente, aplicado con rodillo sobre superficies saneada y tela de fibra de vidrio Mallatex o equivalente en unión de pilares y frentes de forjados o dinteles, remate de huecos y aristas, limpieza y humedecido del soporte. Perfectamente terminado en paramentos verticales de fachadas. -Revoco de mortero de Webercal revoco para fachadas o equivalente, acabado liso maestreado, apto para uso en obra nueva y rehabilitación, y aplicado sobre enfoscado previo, listo para pintar. Incluso limpieza y acopio de escombros a pie de obra, i/ recogida junto al lugar de carga, con retirada de residuos a gestor autorizado, y p.p. de ayudas de albañilería y medios auxiliares.			
M01A0010	0,800 h	Oficial primera	15,40	12,32	
M01A0030	0,800 h	Peón	12,40	9,92	
A02A0010	0,015 m ³	Mortero 1:3 de cemento CEM IV/B (P) 32,5 N	211,19	3,17	
A02D0030	0,005 m ³	Mortero bastardo 1:2:10, cemento, cal y arena fina	63,75	0,32	
E01E0010	0,005 m ³	Agua	1,59	0,01	
003.002.1	0,500 d	Tijera Hidraulica.	50,50	25,25	
E37TEJA	0,200 m ²	TEJA CURVA CANARIA DE 42 CM	42,80	8,56	
%0.03	3,000 %	Costes indirectos	59,60	1,79	
TOTAL PARTIDA.....					61,34

Asciende el precio total de la partida a la mencionada cantidad de SESENTA Y UN EUROS con TREINTA Y CUATRO CÉNTIMOS

03.03	m ²	Suministro y colocacion de teja curva Cubierta de teja cerámica curva, de 42 cm de longitud, (30 ud/m ²), recibida con mortero de cemento 1:6, colocada sobre paramentos preparados, incluso replanteo, cortes, limpieza y humedecido de la superficie. s/ NTE QTT-11, perfectamente ejecutado. Incluidos cumbreras canales, piezas especiales y reamtes con piezas terminales y paramentos.. p.p. de medios auxiliares y ayudas de albañilería.			
M01A0010	0,800 h	Oficial primera	15,40	12,32	
M01A0030	0,800 h	Peón	12,40	9,92	
A02A0010	0,015 m ³	Mortero 1:3 de cemento CEM IV/B (P) 32,5 N	211,19	3,17	
E01E0010	0,005 m ³	Agua	1,59	0,01	
003.002.1	0,500 d	Tijera Hidraulica.	50,50	25,25	
E37TEJA	0,250 m ²	TEJA CURVA CANARIA DE 42 CM	42,80	10,70	
%0.03	3,000 %	Costes indirectos	61,40	1,84	
TOTAL PARTIDA.....					63,21

Asciende el precio total de la partida a la mencionada cantidad de SESENTA Y TRES EUROS con VEINTIUN CÉNTIMOS

CUADRO DE DESCOMPUESTOS

Restauración Fachadas HERRERIA, PILAR N. y PEDRO DE A. CASA COLON

CÓDIGO	CANTIDAD	UD	RESUMEN	PRECIO	SUBTOTAL	IMPORTE
03.04		u	Limpieza final de obra Ud de limpieza y acondicionamiento de las zonas de trabajo, desprendiendo morteros adheridos. Limpieza de suelos, fachada, maderas, cristales, etc., i/barrido, retirada de escombros a pie de carga y p.p. de medios auxiliares.			
001000008	10,000	H.	PEÓN ORDINARIO	12,40	124,00	
003.003.1	1,000	u	Material vario Limpieza	29,40	29,40	
%0000.002	20,000	%	Medios auxiliares.(s/total)	153,40	30,68	
TOTAL PARTIDA.....						184,08

Asciende el precio total de la partida a la mencionada cantidad de CIENTO OCHENTA Y CUATRO EUROS con OCHO CÉNTIMOS

CÓDIGO	CANTIDAD UD	RESUMEN	PRECIO	SUBTOTAL	IMPORTE
--------	-------------	---------	--------	----------	---------

CAPÍTULO 1.4 PINTURAS E IMPERMEABILIZACIONES

4.01	m²	Pintura plástica imperm. lisa mate, color. 1ª Calidad			
		Pintura plástica impermeabilizante de acabado mate para exteriores, Bricoplast o similar, aplicada a tres manos, a brocha o rodillo, sobre paramentos verticales y horizontales, en exteriores, color de origen de paramento, incluso limpieza, lijado y plastecido del soporte e imprimación con Acridur fondo fijador o equivalente. En medición de obra se deducirán todos los huecos mayores a 1m. Incluido previo lavado y rascado de pinturas plásticas viejas sobre paramentos verticales y horizontales. Medios Auxiliares y Ayudas de Albañilería Incluidas			
O06P00001	0,200 H.	OFICIAL 1ª PINTURA	15,40	3,08	
O06P00004	0,150 H.	AYUDANTE PINTURA	12,40	1,86	
003.002.1	0,100 d	Tijera Hidraulica.	50,50	5,05	
E35AB0070	0,100 l	Pintura plást lisa mate int./ext. 1ª Calidad	5,30	0,53	
%0000.002	20,000 %	Medios auxiliares.(s/total)	10,50	2,10	

TOTAL PARTIDA..... 12,62

Asciede el precio total de la partida a la mencionada cantidad de DOCE EUROS con SESENTA Y DOS CÉNTIMOS

4.02	m²	Impermeabilización con pintura caucho acrílica.			
		Impermeabilización en CUBIERTA DE MADERA, a base de pintura caucho acrílica Revetón Cubiertas de Texsa o equivalente, constituida por imprimación y tres capas de pintura, con una dotación de 1.65 kg/m ² , y una capa de acabado. Color a elegir, totalmente instalada. Incluidos solapes, medias cañas y reamtes con piezas terminales. p.p. de medios auxiliares y ayudas de albañilería. SE REALIZARA PRUEBA DE ESTANQUEIDAD DE TODOS Y CADA UNO DE LOS ELEMENTOS UNA VEZ TERMINADA LA PARTIDA.			
M01A0015	0,800 h	Oficial primera	15,40	12,32	
E35GC0040	1,600 l	Pintura impermeabilizante	7,80	12,48	
003.002.1	0,500 d	Tijera Hidraulica.	50,50	25,25	
%0.03	3,000 %	Costes indirectos	50,10	1,50	

TOTAL PARTIDA..... 51,55

Asciede el precio total de la partida a la mencionada cantidad de CINCUENTA Y UN EUROS con CINCUENTA Y CINCO CÉNTIMOS

4.03	m²	Tratamiento Hidrofugo y Sellado de Canteria			
		Tratamiento Hidrofugo de canterias de piedra natural en pretilos, ventanas, puertas y balcones, mediante sellado de juntas con Webercolor premium o equivalente, y posterior aplicación de dos manos de Hidrófugo transparente WeberSH o equivalente con rodillo o brocha. Previo limpieza de base por aplicación de cepillo de alambre y agua caliente a presión, incluido juntas en mal estado, dejando soporte sin restos de polvo y con todo tipo de fisuras y juntas perfectamente selladas. Aplicado en elementos verticales y/o horizontales. Totalmente acabado incluido p.p. de medios auxiliares y ayudas de albañilería. SE REALIZARA PRUEBA DE ESTANQUEIDAD DE TODOS Y CADA UNO DE LOS ELEMENTOS UNA VEZ TERMINADA LA PARTIDA.			
M01A0015	0,800 h	Oficial primera	15,40	12,32	
M01 HIDR01	0,300 kg	Hidrofugo de superficie	42,50	12,75	
IM SELL 01	0,100 kg	Sellante de juntas.	61,50	6,15	
003.002.1	0,500 d	Tijera Hidraulica.	50,50	25,25	
%0.03	3,000 %	Costes indirectos	56,50	1,70	

TOTAL PARTIDA..... 58,17

Asciede el precio total de la partida a la mencionada cantidad de CINCUENTA Y OCHO EUROS con DIECISIETE CÉNTIMOS

4.04	m²	Impermeabilizacion de Pretiles de cubierta			
		Pintura impermeabilizante a base de resinas de fibra acrílicas, tipo Chova-tec o equivalente, color blanco, aplicada a dos manos, armada con fibra de vidrio en primera mano, en pretilos, s/instrucciones de la casa suministradora, incluido p.p. de impermeabilizante en paramentos o elementos verticales hasta 50 cm de altura. Previa limpieza del soporte. Incluso p.p. de solapes, rematada y probada, según C.T.E. DB HS-1. Medios auxiliares y ayudas de albañilerías incluidas. Se retiraran todos los elementos que se encuentren apoyados o anclados al soporte, poetriormente se colocaran apoyados sin anclar ningun punto sobre la impermeabilización.			
M01A0010	1,800 h	Oficial primera	15,40	27,72	
E35GC0040	1,200 l	Pintura impermeabilizante	7,80	9,36	
%0.03	3,000 %	Costes indirectos	37,10	1,11	

TOTAL PARTIDA..... 38,19

Asciede el precio total de la partida a la mencionada cantidad de TREINTA Y OCHO EUROS con DIECINUEVE CÉNTIMOS

CUADRO DE DESCOMPUESTOS

Restauración Fachadas HERRERIA, PILAR N. y PEDRO DE A. CASA COLON

CÓDIGO	CANTIDAD	UD	RESUMEN	PRECIO	SUBTOTAL	IMPORTE
4.05		m ²	Restauracion de elementos de hierro Tratamiento de elementos de hierro, rejas, bisagras, remaches, cerraduras y todo tipo de herrajes mediante: Cepillado de todo el conjunto por medios manuales, retirada del oxido que contengan y una vez saneados y limpios se trataran con pintura al oxiron en color negro o similar a dos manos, previa imprimacion aplicado a brocha, rodillo o pistola en caso de paños de puertas. Incluida recogida y acopio de escombros junto al lugar de carga, con retirada y transporte de residuos a gestor autorizado incluido canon y/o tasas de vertido de madera, p.p. de ayudas de albañileria y medios auxiliares.			
O02C00001	1,500	H.	OFICIAL 1ª CARPINTERÍA	22,70	34,05	
O02C00003	1,500	H.	AYUDANTE CARPINTERÍA	16,40	24,60	
003.002.9	0,600	l	Pintura metalica	68,50	41,10	
003.002.5	0,060	Ud	Gastos varios de Ferreteria, tornilleria, listones	14,50	0,87	
%0000.002	20,000	%	Medios auxiliares.(s/total)	100,60	20,12	
TOTAL PARTIDA						120,74

Asciende el precio total de la partida a la mencionada cantidad de CIENTO VEINTE EUROS con SETENTA Y CUATRO CÉNTIMOS

CUADRO DE DESCOMPUESTOS

Restauración Fachadas HERRERIA,PILAR N. y PEDRO DE A. CASA COLON

CÓDIGO	CANTIDAD UD	RESUMEN	PRECIO	SUBTOTAL	IMPORTE
CAPÍTULO 1.5 SEGURIDAD Y SALUD					
5.01		Equipos de seguridad			
5.1	15,000 u	Casco seguridad normal color amarillo, rojo, verde,	8,50	127,50	
5.2	10,000 u	Gafas contra impacto Climax	4,00	40,00	
5.3	50,000 u	Mascarilla celulosa antipolvo FFP2D	0,50	25,00	
5.4	5,000 u	Mascarilla desechable con válvula	14,00	70,00	
5.5	5,000 u	Orejera protector auditivo M1 31 dB.	13,00	65,00	
5.6	15,000 u	Chaleco reflectante, homologado.	1,80	27,00	
5.7	10,000 u	Faja lumbar con tirantes tallas de 3 a 6	22,50	225,00	
5.8	40,000 u	Par de guantes uso general, tallas varias.Serraje	1,75	70,00	
5.9	10,000 u	Par de Botas de seguridad tipo trekking	23,00	230,00	
5.10	15,000 u	Señal Homologada indicativa, obligación, peligro, emergencia,	9,75	146,25	
5.11	4,000 u	Ames, con cinto seguridad, con cabo, con 2 mosquetones	48,00	192,00	
5.12	6,000 u	Sistema anticaída para cuerdas de seguridad trabajos en altura..	35,00	210,00	
5.13	6,000 u	Mosquetón acero suelto para ameses y sistemas anticaídas	22,00	132,00	
5.14	6,000 u	Cabo cuerda 1,5 m - regulable- 2 Conectores para ameses	17,00	102,00	
5.15	8,000 u	Linea de Vida Provisional Horizontal 20 m 2 hombres Spanset	85,00	680,00	
5.16	1,000 u	Material Vario, redes, cuerdas, valla de cierre obra.....	950,00	950,00	
5.17	2,000 u	Hora de formación de seguridad y salud en el trabajo, consideran	90,00	180,00	
5.18	2,000 u	Ex tintor de polvo polivalente, incluso soporte y montaje	55,00	110,00	
5.19	1,000 u	Botiquín instalado en obra	150,00	150,00	
TOTAL PARTIDA.....					3.731,75

Asciede el precio total de la partida a la mencionada cantidad de TRES MIL SETECIENTOS TREINTA Y UN EUROS con SETENTA Y CINCO CÉNTIMOS

En Las Palmas de Gran Canaria, a 17 de octubre de 2017

Fdo: Manuel Cabrera Cuyás

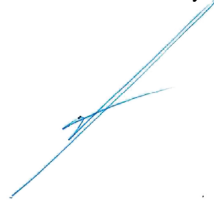

DOCUMENTACION GRAFICA Y PLANOS



01. Fachada Principal Calle Herrería. No se actúa en esta fase sobre:
- Ningún elemento del Balcón de esquina con calle Colón
 - La cubierta de tejas del Balcón más próximo a La Catedral (derecha)
 - Mampostería de la puerta principal.



02. Fachada Principal Plaza Pilar Nuevo no se actúa en esta fase sobre las cubiertas de teja de ningún balcón, ni en las mamposterías de la puerta principal, si se actúa en el resto de elementos.



03. Fachada y Balcón sobre el que se actúa en todos sus elementos en calle Herrería esquina con Plaza del Pilar Nuevo



04. Prtiles acabados en Fibra, se limpian y se les da otra capa de pintura armada en parte superior y lateral.



05. Rejas a cepillar y pintar junto piedra a limpiar y sellar juntas.



06. Barandilla de madera y Mampostería de piedra de Pretil a restaurar en calle Herrería.



07. Enfoscados defectuosos en Pasaje de Pedro de Algaba



08. Balcón a restaurar en esquina de calle Colón y Pasaje de Pedro de Algaba

INDICE DE PLANOS

01. Plano de Planta de Zonas a restaurar
02. Detalle Constructivo
03. Relación de Balcones a restaurar

En Las Palmas de Gran Canaria, a 17 de octubre de 2017

Fdo: Manuel Cabrera Cuyás

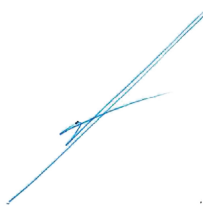

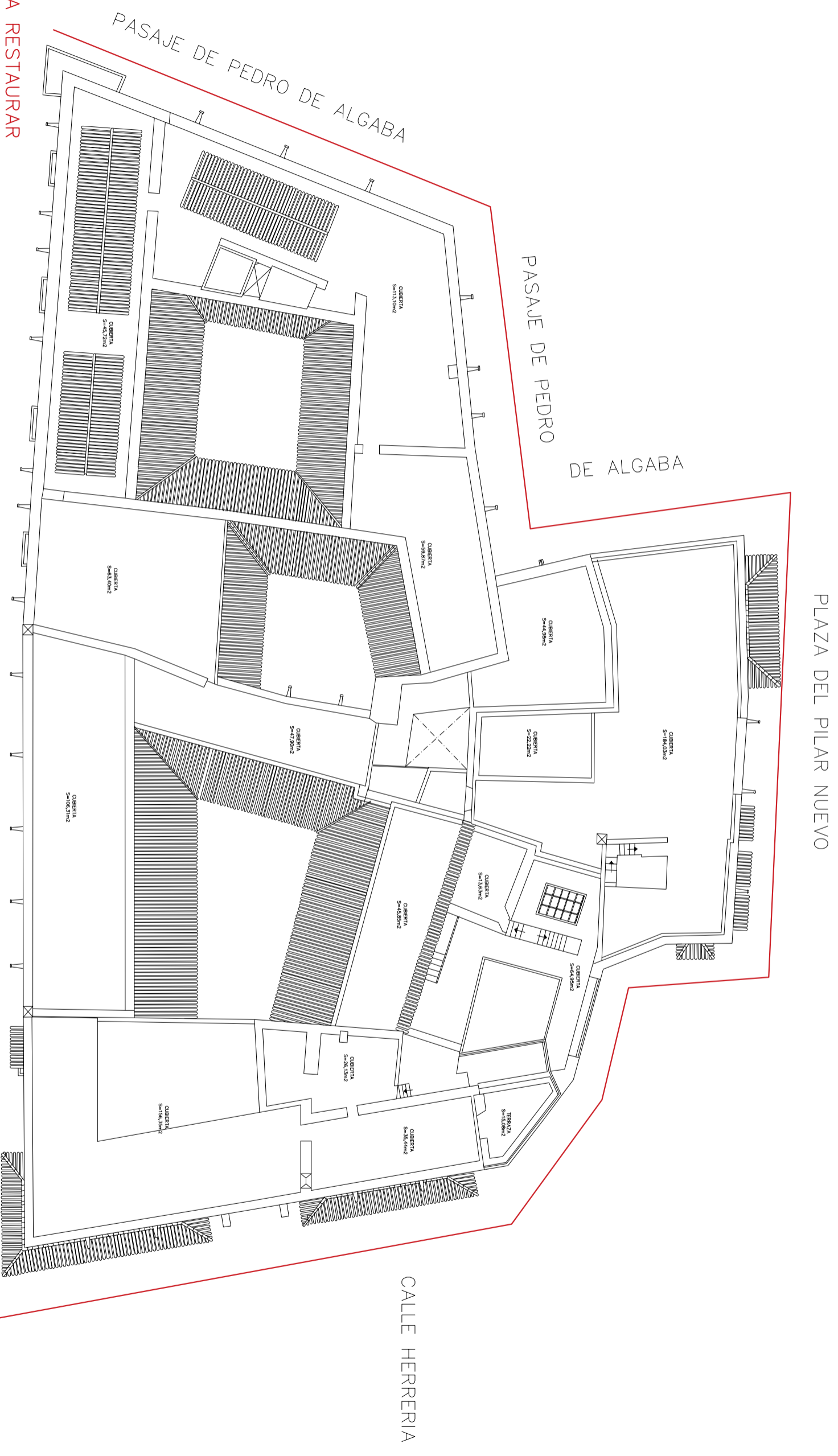

FACHADAS A RESTAURAR

FACHADAS A RESTAURAR

Restauración de Fachadas en Casa Museo de Colón, Vegueta
 c/Herrería, Plaza Pilar Nuevo y Pasaje Pedro de Algaba

Promotor	Consejería de Cultura del Excmo. Cabildo de G.C.
S.E	Planta con Zonas de Actuación
17/10/17	Manuel Cabrera Cuyás, Aparejador nº1320 COAAT.

PLAZA DEL PILAR NUEVO

BALCON DE TEJAS A RESTAURAR

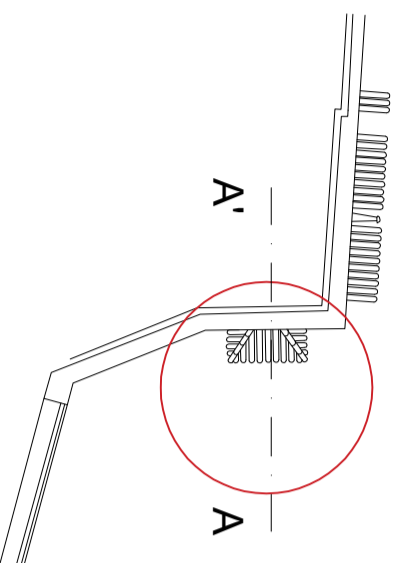

CALLE HERRERIA

PLANTA DE BALCON DE TEJA

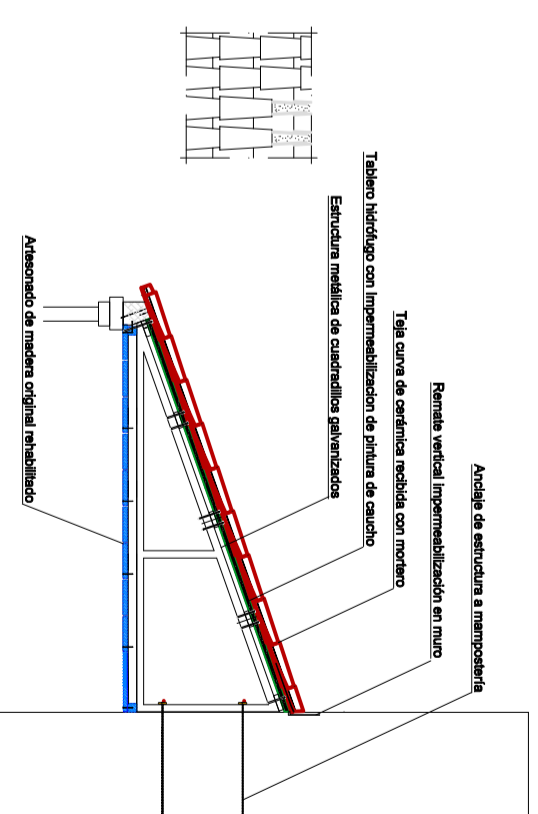

SECCIÓN A-A' COLOCACIÓN TEJA Y ESTRUCTURA METÁLICA

Restauración de Fachadas en Casa Museo de Colón, Vegueta
c/Herrería, Plaza Pilar Nuevo y Pasaje Pedro de Algaba

Promotor Consejería de Cultura del Excmo. Cabildo de G.C.

S.E Planta y Sección de Detalles Constructivo de Balcón

17/10/17 Manuel Cabrera Cuyás, Aparejador nº1320 COAAT.

PLAZA DEL PILAR NUEVO

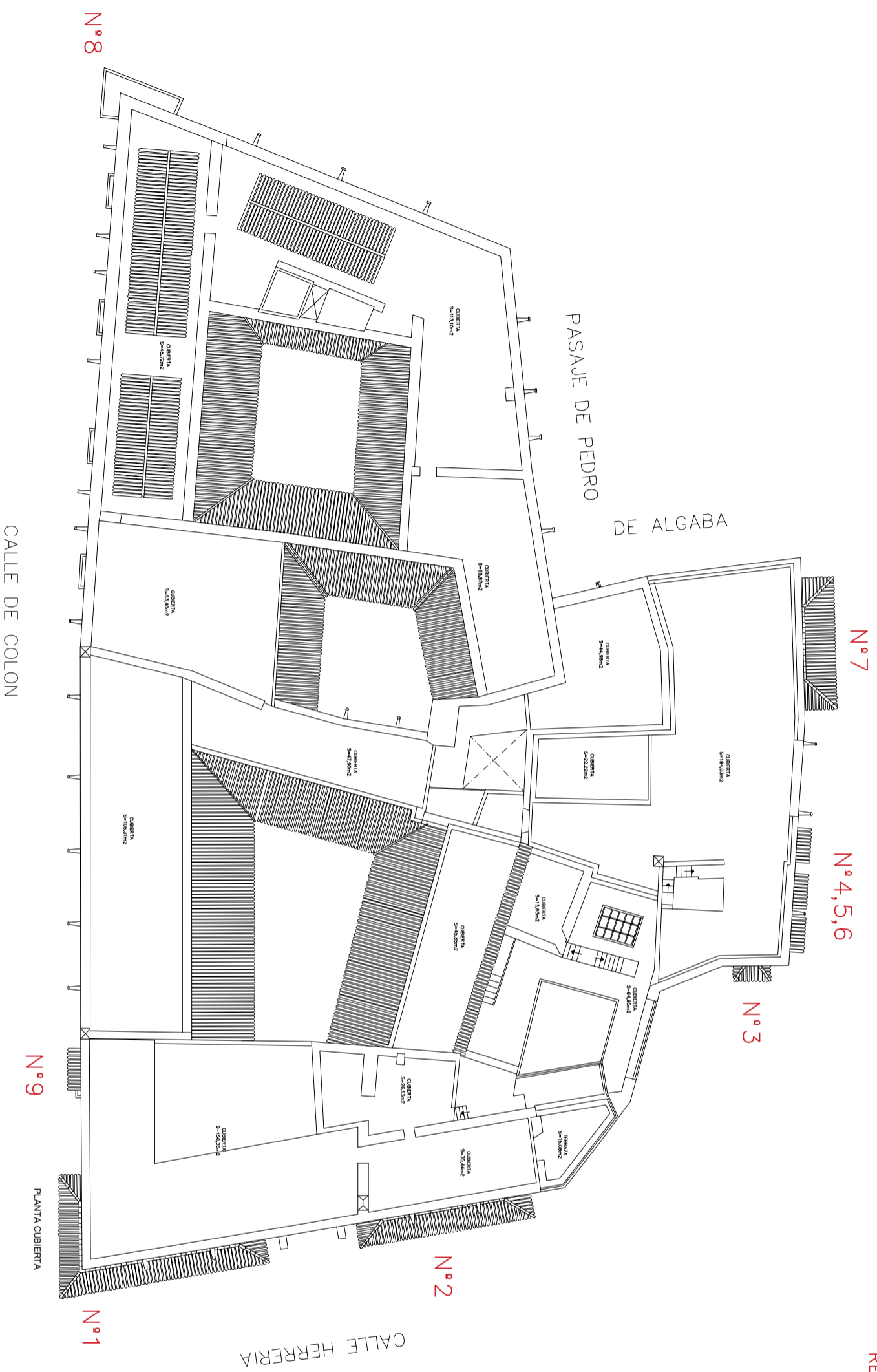

RELACION DE TRABAJOS A REALIZAR EN CADA BALCON

CALLE HERRERIA

- N°1 Ningún trabajo a Realizar
- N°2 Piso, Barandilla, Pilares y Puertas
- N°3 Todos sus Elementos

PLAZA DEL PILAR NUEVO

- N°4,5,6 Celosias y Ventanas
- N°7 Piso, Barandilla, Pilares y Puertas

PASAJE DE PEDRO DE ALGABA/Calle COLON

- N°8 Piso, Barandilla y Puerta
- CALLE COLON
- N°9 Ningún trabajo a Realizar

Restauración de Fachadas en Casa Museo de Colón, Vegueta
c/Herrería, Plaza Pilar Nuevo y Pasaje Pedro de Algaba

Promotor Consejería de Cultura del Excmo. Cabildo de G.C.

S.E Relación de Balcones a Restaurar

07/06/17 Manuel Cabrera Cuyás, Aparejador n°1320 COAAT.