



Consejería
de Obras Públicas,
Infraestructuras
y Deportes

PROYECTO

*CONSTRUCCIÓN DE MURO EN LA GC-291 - P.K. 8+740, M.D.
T.M. DE GUÍA.*



CLAVE
40/17

FECHA DE REDACCIÓN DEL PROYECTO
OCTUBRE 2.017

PRESUPUESTO
126.185,72 €

INGENIERO AUTOR DEL PROYECTO

INGENIERO DIRECTOR DEL PROYECTO

Vº. Bº. DEL JEFE DE SERVICIO

JOSÉ LUIS SÁNCHEZ FIGUERAS

IVÁN PEÑATE SUÁREZ

RICARDO PÉREZ SUÁREZ



CONSTRUCCIÓN DE MURO EN LA GC-291 P.K. 8+740 M.D. (T.M. DE GUÍA)



ÍNDICE DEL PROYECTO.

ÍNDICE GENERAL

DOCUMENTO N°1 .- MEMORIA Y ANEJOS.

1.1.- MEMORIA.

1.2.- ANEJOS:

ANEJO N°1.- ANTECEDENTES.

ANEJO N°2.- ESTUDIO FOTOGRÁFICO.

ANEJO N°3.- CÁLCULO DEL FORRO DE MURO DE MAMPOSTERÍA.

ANEJO N°4.- SEÑALIZACIÓN, BALIZAMIENTO Y DEFENSAS.

ANEJON°5.- SOLUCIONES PROPUESTAS AL TRÁFICO DURANTE LA EJECUCIÓN DE LAS OBRAS

ANEJO N°6.- JUSTIFICACIÓN DE PRECIOS.

ANEJO N7.- PROGRAMA DE TRABAJOS.

ANEJO N°8.- ESTUDIO DE SEGURIDAD Y SALUD.

ANEJO N°9.- GESTIÓN DE RESIDUOS.

DOCUMENTO N°2.- PLANOS.

1. SITUACIÓN Y EMPLAZAMIENTO.
2. ESTADO ACTUAL.
3. PLANTA DE ACTUACIONES.
4. DETALLE DE MUROS DE MAPOSTERÍA.
5. SEÑALIZACIÓN, BALIZAMIENTO Y DEFENSAS.

DOCUMENTO N°3.- PLIEGO DE PRESCRIPCIONES TÉCNICAS PARTICULARES.

DOCUMENTO N°4.- PRESUPUESTO.

4.1.- MEDICIONES.

4.1.1. MEDICIONES GENERALES.

4.2.- CUADRO DE PRECIOS.

4.2.1. CUADRO DE PRECIOS N°1.

4.2.2. CUADRO DE PRECIOS N°2.

4.3.- PRESUPUESTO.

4.4.- RESUMEN DE PRESUPUESTO.

4.3.1. PRESUPUESTO DE EJECUCIÓN MATERIAL.

4.3.2. PRESUPUESTO DE EJECUCIÓN POR CONTRATA.



DOCUMENTO N°1.
MEMORIA



1.1.- MEMORIA DESCRIPTIVA.

ÍNDICE

1	ANTECEDENTES Y ESTADO ACTUAL.....	4
1.1	ANTECEDENTES.....	4
1.2	ESTADO ACTUAL.....	4
1.2.1	Estado Actual de los Sistemas de Contención.....	4
1.2.2	Estado Actual del firme.....	5
1.2.3	Estado Actual del Balizamiento, Señalización horizontal.....	5
1.2.4	Estado Actual vivienda y Accesos.....	5
1.2.5	Estado Actual de los Servicios Afectados.....	6
1.2.6	Estado Actual de la vegetación y elementos necesarios a talar para la ejecución de las obras propuestas.....	6
1.2.7	Drenaje.....	7
1.2.8	Conclusiones.....	7
2	SITUACIÓN Y EMPLAZAMIENTO (●).....	7
3	DISPONIBILIDAD DE LOS TERRENOS.....	8
4	OBJETO DEL PRESENTE PROYECTO.....	8
5	DESCRIPCION DE LAS OBRAS.....	8
5.1	Instalación de la Señalización de obras.....	9
5.2	Acondicionamiento, cerramiento y señalización de los accesos, zona de Obras, zonas de Acopio de Materiales, y parque de Maquinaria.....	10
5.3	Desbroce y Movimiento de tierras.....	12
5.4	Reposición de Servicios afectados.....	12
5.5	Instalación de Barrera New Jersey DE HORMIGÓN anclada entre sí, previo al desmontaje de la barrera actual a instalar.....	12
5.6	Desmontaje de la Barrera Actual, demolición y retirada de los postes y su correspondiente cimentación de Hormigón.....	13
5.7	Muro de Mampostería para la instalación del sistema de contención.....	13
5.8	Barreras de Protección-Contención.....	13
5.9	Instalación de cerramiento con Malla Galvanizada de Simple Torsión 40/14.....	14
5.10	Señalización vertical, horizontal y balizamiento.....	14
5.11	Limpieza de la zona de obras y retirada de la señalización de obra.....	14
6	GEOLOGÍA Y GEOTECNIA.....	15

7	SISMICIDAD.....	15
8	PLAZO DE EJECUCIÓN DE LAS OBRAS	16
9	SOLUCIONES PROPUESTAS AL TRÁFICO DURANTE LAS OBRAS.....	17
10	SEGURIDAD Y SALUD	17
11	EVALUACIÓN DE IMPACTO ECOLÓGICO	18
12	GESTIÓN DE RESIDUOS	22
13	PLIEGO DE PRESCRIPCIONES TÉCNICAS PARTICULARES.....	22
14	CLASIFICACION DEL CONTRATISTA.....	22
15	JUSTIFICACIÓN DE PRECIOS.....	24
16	REVISION DE PRECIOS	24
17	PRESUPUESTO	25
18	OBRA COMPLETA. CUMPLIMIENTO DEL DECRETO 1098/2001	25
19	DOCUMENTOS QUE INTEGRAN EL PRESENTE PROYECTO.	25

1 ANTECEDENTES Y ESTADO ACTUAL.

1.1 Antecedentes.

La carretera **GC-291** pertenece a la red de carreteras insulares, cuyo titular y gestor es el Cabildo de Gran Canaria. En dicha vía, a su paso por el **Término Municipal de GUÍA, en el P.K. 8+740.**

Para la redacción del presente Proyecto se han realizado varias visitas y se han incorporado todos los antecedentes administrativos y técnicos que El Cabildo de Gran Canaria ha entregado al Técnico redactor del presente Proyecto y que quedan recogidos en el Anejo N°1 Antecedentes.

El Anejo N°2 Estudio fotográfico recoge las fotos de las diferentes visitas y se puede apreciar con detalle el estado actual del tramo.

1.2 Estado Actual

En el presente punto de la Memoria se pretende realizar una valoración del Estado Actual del tramo de carretera que justifica las obras propuestas en al apartado 5 de la presente memoria, "5.- Descripción de las obras."

1.2.1 Estado Actual de los Sistemas de Contención.

De las diferentes visitas realizadas se observan algunas barreras descalzadas, la erosión del terreno debido a el paso de los años y las lluvias han producido que algunos postes de la cimentación de las barreras metálicas se encuentren descalzadas.



1.2.2 Estado Actual del firme.

El estado general del firme en el tramo es desgastado y con fisuras. Se encuentra la plataforma de la carretera y márgenes en un estado de deterioro superficial consistente en la degradación de la capa de rodadura con disgregación de los áridos.



1.2.3 Estado Actual del Balizamiento, Señalización horizontal.

El estado del balizamiento (ojos de gato) y señalización horizontal (Pintura en márgenes) es deficiente por tamos. No hay señalización vertical a reponer.

1.2.4 Estado Actual vivienda y Accesos.

Nuestro tramo de actuación de obra se encuentra libre de viviendas y accesos a la carretera. Únicamente en el margen el izquierdo al comienzo del tramo hay un acceso desde una urbanización, no afectado directamente por las obras que se ha tenido en cuenta para la redacción del presente proyecto.



1.2.5 Estado Actual de los Servicios Afectados.

En las diferentes visitas realizadas se observa una línea aérea de baja tensión aérea para la alimentación del alumbrado que afecta directamente a la ejecución de las obras.

También es afectada por la ejecución de la obra, en toda su longitud una red de saneamiento de diámetro 300 mm y dos pozos.



1.2.6 Estado Actual de la vegetación y elementos necesarios a talar para la ejecución de las obras propuestas

El margen de la carretera afectado por la ejecución se encuentra cubierto por Pitras de no mucha envergadura (1 metro de altura aproximadamente), alguna tunera, y arbustos de entre 0.50 cm. y 1.5 metros de Altura y tronco entre 5 y 30 cm. de diámetro).



1.2.7 Drenaje.

Se encuentra afectada una pequeña obra de fábrica al comienzo del tramo, a la cual se le deberá dar continuidad cuando se ejecute el muro de mampostería.

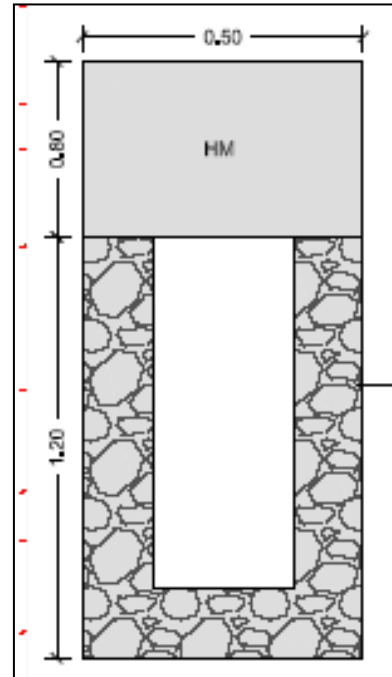

1.2.8 Conclusiones.

Es por todo lo anteriormente expuesto, que se hace necesaria la ejecución de un muro de mampostería cara vista de 92 metros de largo y 3 metros de altura necesarios para la instalación de un nuevo sistema de contención, que sustituya el actualmente descalzado. Se finalizan los trabajos con toda la reposición de señalización vertical, horizontal, y balizamiento del tramo de obras.

2 SITUACIÓN Y EMPLAZAMIENTO (●)

Las obras objeto de este proyecto se sitúan en la carretera **GC-291**, en el **P.K. 8+740**, margen derecho, en el T.M. de Guía.



3 DISPONIBILIDAD DE LOS TERRENOS

Las obras se desarrollan dentro de terrenos de dominio público de la vía por lo que no se precisa la ocupación de terrenos fuera de dicho dominio público existente. No se requiere expropiación y los terrenos necesarios para las obras están totalmente disponibles.

4 OBJETO DEL PRESENTE PROYECTO.

El objeto del presente proyecto es la redacción de un documento técnico para poder ejecutar las obras necesarias de los muros de mampostería, reposición de biondas y obras complementarias, descritos en los próximos apartados de esta memoria.

Igualmente, se mide, calcula y valora las diferentes unidades de obra que conforman la totalidad de las obras para poder llevarse a cabo su ejecución por una empresa constructora.

5 DESCRIPCION DE LAS OBRAS

Las obras contenidas en este proyecto, consisten en la construcción de **un muro de mampostería cara vista de 3 metros de altura** para la instalación de un nuevo sistema de contención que sustituya la barrera bionda actualmente descalzada, para evitar los movimientos diferenciales de la plataforma y la protección de la carretera **GC-291** en el tramo de estudio.

Los trabajos incluidos en este proyecto son:

1. Instalación de la Señalización de obras.
2. Acondicionamiento y señalización de los accesos a Obras, zonas de Acopio de Materiales, y parque de Maquinaria.
3. Desbroce y Movimiento de tierras.
4. Reposición de Servicios afectados.
5. Instalación de Barrera New Jersey anclada entre sí, previo al desmontaje de la barrera actual a reponer en nuevo muro.
6. Desmontaje de la Barrera Actual, demolición y retirada de los postes y su correspondiente cimentación de Hormigón.
7. Construcción del nuevo muro de mampostería para la Instalación de barreras de seguridad metálica.
8. Instalación del nuevo sistema de contención.
9. Instalación de cerramiento con malla galvanizada de Simple Torsión 40/14
10. Instalación de la señalización vertical, horizontal y Balizamiento definitivo.
11. Limpieza de la zona de obras y retirada de la señalización de obra.

Se describen a continuación cada una de las obras descritas y proyectadas:

5.1 Instalación de la Señalización de obras.

Antes del comienzo de las Obras se instalará la señalización de Obra acorde al Plano adjunto en el **Anejo N°5 Señalización de Obra y Soluciones propuestas al Tráfico durante la ejecución de las obras**. El Plano de Señalización de Obras y las soluciones propuestas al tráfico podrá ser modificado sólo y exclusivamente por el Director de las Obras.

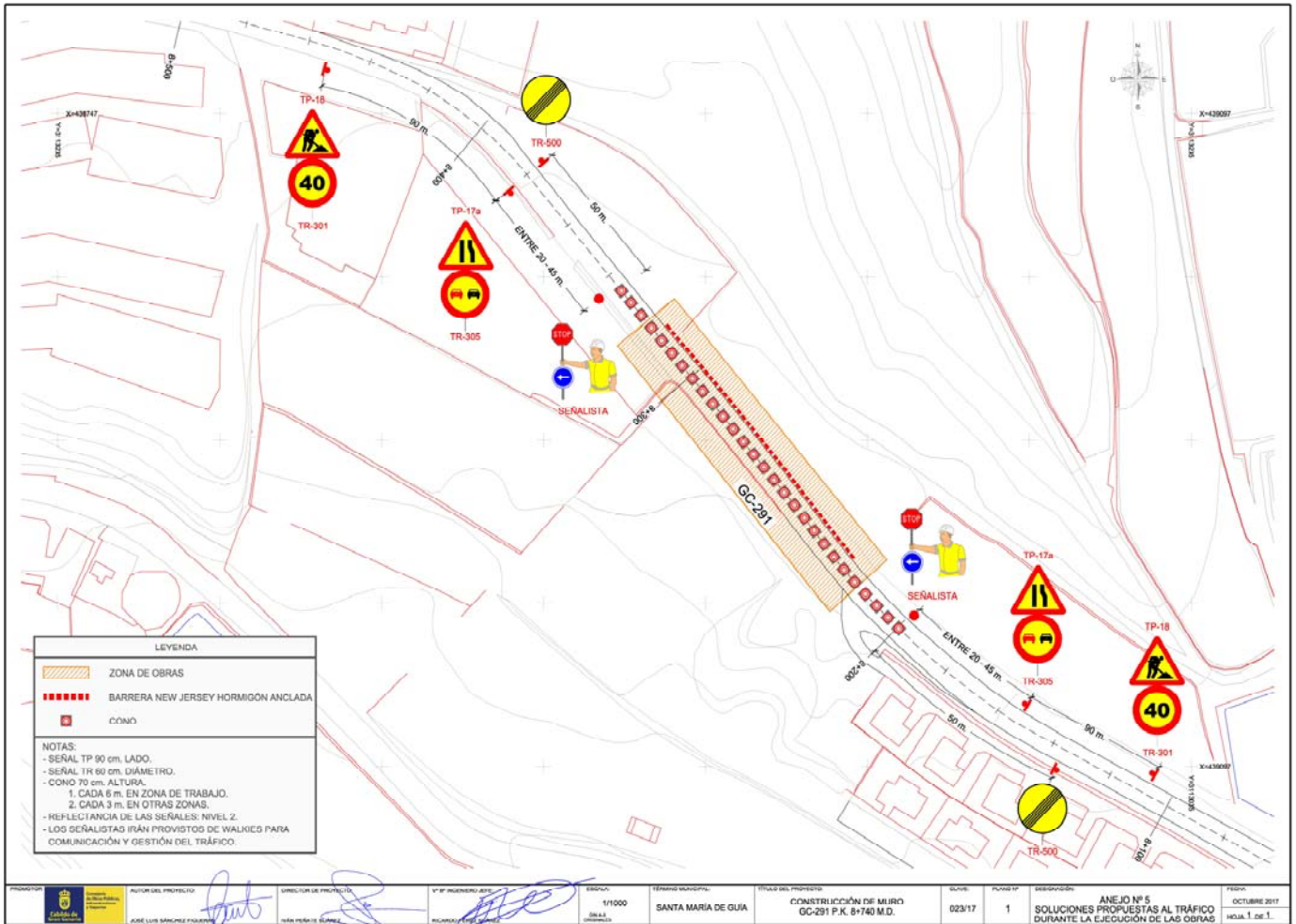

5.2 Acondicionamiento, cerramiento y señalización de los accesos, zona de Obras, zonas de Acopio de Materiales, y parque de Maquinaria.

Se debe Acondicionar y señalizar los accesos a Obra. Se definen en el presente Proyecto los accesos a la Obra. No se permite circular ni acceder desde la Plataforma de la carretera a la Obra .

A continuación se adjunta un croquis con los accesos a Obra, perímetro de cerramiento de obra, zonas de acopio, Parque de Maquinaria.



Se deja una partida presupuestaria en el Presente Proyecto para el acondicionamiento del acceso a Obra. Se deberá reperfilar, señalizar e instalar el cerramiento del acceso y de toda la obra.

Sólo se permitirá trabajar desde el exterior de la carretera y acceder a la obra únicamente por los accesos definidos en el presente Proyecto.

5.3 Desbroce y Movimiento de tierras.

Los movimientos de tierras y desbroces contemplados serán los necesarios para la ejecución del muro de mampostería a ejecutar, teniendo en cuenta las siguientes actuaciones:

1. Desbroce del terreno: Se desbrozará la maleza, tuneras, pitas y vegetación que hay en ambos márgenes donde se ejecutarán los muro.
2. Desmonte del talud de tierras: Se desmontará hasta la cota de cimentación ambos márgenes de la carretera.
3. Excavación necesaria para la ejecución del cimiento de los muros: Se ejecutará la excavación de la cimentación del nuevo muro acorde al Anejo N°3 Cálculo de Muros.

5.4 Reposición de Servicios afectados.

Se ejecutará el desvío provisional de la red aérea de baja tensión y de la red de saneamiento afectada. Una vez finalizada la obra se repondrá al estado actual.

5.5 Instalación de Barrera New Jersey DE HORMIGÓN anclada entre sí, previo al desmontaje de la barrera actual a instalar.

Antes de los comienzos de los trabajos de desmontaje de barrera metálica actual se deberá disponer de un sistema de contención de vehículos que cumplan las funciones de:

1. Evitar caídas de vehículos por el terraplén donde se ejecutará el nuevo muro.
2. Proteger a los trabajadores en caso de que algún vehículo se salga de la carretera.

Se procederá a la instalación de Barreras New Jersey de Hormigón, ancladas entre sí. Es importante que estén ancladas, unidas entre sí y que no haya hueco entre ellas.

No se permitirá trabajar en los márgenes con la barrera metálica actual desmontada, sin haber instalado previamente la Barreras New Jersey de hormigón de Obra.

Se deja una partida para el alquiler, transporte, instalar las barreras con camión grúa, anclarlas, retirada y traslado al finalizar la obra.

5.6 Desmontaje de la Barrera Actual, demolición y retirada de los postes y su correspondiente cimentación de Hormigón.

Una vez instalada la Barrera de Hormigón New Jersey se procederá a desmontar la barrera bionda que actualmente se encuentra descalzada. Una vez desmontada la bionda se demolerá los postes incluidos la cimentación de hormigón que actualmente se encuentra descalzado.

5.7 Muro de Mampostería para la instalación del sistema de contención.

Se ejecutarán un Muro de Mampostería para la instalación posterior del sistema de contención de longitud **92 metros y 3 metros de altura**

Estará ejecutado de forma que todos los huecos entre los mampuestos queden rellenos de hormigón tipo HM-20/P/40/Ila, quedando éste perfectamente alineado, aplomado y con la debida preparación de la superficie de asiento. Se deberá tener en cuenta que todas las partes vistas del muro queden cubiertas con mampostería.

En el anejo N° 3 se anexan los cálculos del muro de mampostería incluidos en los planos.

5.8 Barreras de Protección-Contención.

Una vez ejecutados los muros de Mampostería se procederá a la instalación de los postes de los sistemas de contención y el posterior armado de la bionda.

La barrera de seguridad metálica doble onda se describe según los cálculos en el Anejo nº4 Señalización, balizamiento y defensas.

Las características que cumple el sistema de contención para barrera de seguridad metálica doble onda con marcado CE según la norma UNE-EN 1317-5, para los valores de deflexión y distancia de trabajo necesarios en la carretera con

una velocidad de impacto de 40 km/h, velocidad considerada como adecuada para la vía.

- Nivel de contención: N2
- Severidad de impacto: tipo A
- Anchura de trabajo del sistema: W5
- Anchura de trabajo de montaje: $W > 0'84\text{m}$.
- Deflexión dinámica: 1'70 m.
- Deflexión dinámica de montaje: $D > 0'47\text{m}$.

5.9 Instalación de cerramiento con Malla Galvanizada de Simple Torsión 40/14.

Se finalizarán los trabajos con la instalación de un cerramiento compuesto por malla Galvanizada de simple torsión del tipo 40/14 .

5.10 Señalización vertical, horizontal y balizamiento.

Debido a las características del proyecto a desarrollar, no existe afección de la señalización vertical localizada en nuestro ámbito de actuación, salvo a la señalización de obra. Mientras que la señalización horizontal se repintará la línea de ambos márgenes, será del tipo M-2.6 (Ancho = 0,10 m).

Se repondrán los captafaros que se encuentran en mal estado y se repondrán los dos paneles de curva.

5.11 Limpieza de la zona de obras y retirada de la señalización de obra.

La obra deberá permanecer en todo momento en condiciones aceptables de limpieza y seguridad para los usuarios.

- No se permitirá el acopio de material en la calzada, debiendo quedar estos en zonas anexas.
- No se permitirá el vertido de materiales en la obra, como puedan ser la limpieza de las hormigoneras, camiones, y resto de maquinaria.
- La obra quedará una vez finalizada en perfectas condiciones de limpieza y seguridad:
 - Debiendo retirar todo acopio producido,
 - Limpiando toda la zona de la obra de material producido por la propia obra o no.

- o Se retirará toda señalización provisional y de obra en todo momento que no sea necesaria y al finalizar todos los trabajos.

6 GEOLOGÍA Y GEOTECNIA.

Tras las diferentes visitas a obra se recogen diferentes datos necesarios para la redacción del presente Proyecto, en una de las visitas se inspecciona de manera detallada en particular, el terreno dónde se van a ejecutar los muros. Se trata de efectuar una evaluación de las condiciones geotécnicas y geológicas del terreno, para establecer unas previsiones generales, sobre en lo que a tipología de cimentación y capacidad portante se refiere.

Tras visita a la zona se observa un terreno compuesto de mezcla de arenas y grava suelta, que según el documento Básico SE-C Cimientos del Código Técnico de la Edificación su tensión admisible será menor de 2 Kg/cm².

En el anejo N° 3 se incluyen los cálculos estructurales de los muros de hormigón en masa proyectados, donde la contención de tierras se caracteriza por una sobrecarga en coronación de 1 Tn/m².

7 SISMICIDAD

Clasificación de las construcciones según la NCSE-02:

A los efectos de esta Norma, de acuerdo con el uso a que se destinan, con los daños que puede ocasionar su destrucción e independientemente del tipo de obra de que se trate las construcciones se clasifican en:

- De importancia moderada

Aquellas con probabilidad despreciable de que su destrucción por el terremoto pueda ocasionar víctimas, interrumpir un servicio primario, o producir daños económicos significativos a terceros.

- De importancia normal

Aquellas cuya destrucción por el terremoto pueda ocasionar víctimas, interrumpir un servicio para la colectividad, o producir importantes pérdidas económicas, sin que en ningún caso se trate de un servicio imprescindible ni pueda dar lugar a efectos catastróficos.

- De importancia especial

Aquellas cuya destrucción por el terremoto, pueda interrumpir un servicio imprescindible o dar lugar a efectos catastróficos. En este grupo se incluyen las construcciones que así se consideren en el planeamiento urbanístico y documentos públicos análogos así como en reglamentaciones más específicas.

Criterios de aplicación de la norma NCSE-02:

La aplicación de esta Norma es obligatoria en las construcciones recogidas en el artículo 1.2.1, excepto:

- En las construcciones de importancia moderada.
- En las edificaciones de importancia normal o especial cuando la aceleración sísmica básica a_b sea inferior a 0,04 g, siendo g la aceleración de la gravedad.
- En las construcciones de importancia normal con pórticos bien arriostrados entre sí en todas las direcciones cuando la aceleración sísmica básica a_b (art. 2.1) sea inferior a 0,08 g. No obstante, la Norma será de aplicación en los edificios de más de siete plantas si la aceleración sísmica de cálculo, a_c , (art. 2.2) es igual o mayor de 0,08 g.

*El presente proyecto define una obra de " **IMPORTANCIA NORMAL**", con lo cual es de aplicación la norma sismorresistente NCSE-02.*

8 PLAZO DE EJECUCIÓN DE LAS OBRAS

Se estima que el plazo de ejecución de las obras es en una sola etapa de **TRES MESES (3)**, desde la firma del acta de replanteo. Queda recogido el Programa de trabajos en el Anejo nº7.- Programa de Trabajos.

ANEJO 7 MURO EN LA GC-291 PK. 8+740 M.D. T.M. DE GUÍA																
ANEJO Nº 7.- PROGRAMA DE TRABAJOS																
UNIDAD DE OBRA		MESES												PRESUPUESTO		
		1				2				3						
DEMOLICIONES	Coste	1,79	1,79												2.807,33	3.574,57
	Person.	3	3													
MOVIMIENTO DE TIERRAS	Coste			3,07	3,07										4.817,54	6.134,17
	Person.			4	4											
REP. SERVICIOS	Coste											16,65		13.079,65	16.654,32	
	Person.											4				
MUROS	Coste					13,53	13,53	13,53	13,53	13,53				53.130,90	67.651,57	
	Person.					4	4	4	4	5						
SEÑALIZACIÓN, BALIZAMIENTO Y DEFENSAS	Coste												7,94	6.234,17	7.937,97	
	Person.												4			
SEÑ. DE OBRAS	Coste				10,04									7.883,09	10.037,54	
	Person.				3											
GESTIÓN DE RESIDUOS.	Coste	0,38	0,38	0,38	0,38	0,38	0,38	0,38	0,38	0,38	0,38	0,38	0,38	3.587,75	4.568,28	
	Person.	1	1	1	1	1	1	1	1	1	1	1	1			
SEGURIDAD Y SALUD.	Coste	0,80	0,80	0,80	0,80	0,80	0,80	0,80	0,80	0,80	0,80	0,80	0,80	7.560,90	9.627,29	
	Person.	1	1	1	1	1	1	1	1	1	1	1	1			
VOLUMEN DE MANO DE OBRA.		25	25	30	30	25	30	30	30	30	35	30	30			
VOLUMEN ACUMULADO MANO DE OBRA.		25	50	80	110	135	165	195	225	255	290	320	350	PEM	PEC	
COSTE DE OBRA (miles de euros)		2,97	2,97	4,25	4,25	11,22	14,71	14,71	14,71	14,71	14,71	17,84	9,12	99.101,33	126.185,72	
COSTE DE OBRA ACUMULADO (miles de euros)		2,97	5,94	10,19	14,44	25,66	40,37	55,09	69,80	84,51	99,23	117,06	126,19			
PROGRAMA DE TRABAJOS																
Pág. 1																

9 SOLUCIONES PROPUESTAS AL TRÁFICO DURANTE LAS OBRAS

Partiendo de la descripción de las obras que se adjunta en la presente memoria, se ha tenido en cuenta la posible afección de las mismas a los usuarios de la carretera GC-291, recomendándose su realización en horario diurno cerrando un carril de la carretera al tráfico por tramos diarios de obra entre las 9´00 y las 19´00. En todo caso, la decisión final sobre el horario de cierre corresponderá al director de obra

Se adjunta el plano con la señalización de obra en el Anejo Nº5, Soluciones propuestas al tráfico y señalización de obras.

10 SEGURIDAD Y SALUD

Se redacta un estudio de seguridad y salud que viene expuesto en el anejo nº 8 del presente proyecto.

El presupuesto asignado a la Obra en materia de seguridad y salud asciende a un total de **Siete mil quinientos sesenta euros con noventa céntimos (7.560,90 €)** y queda recogido dentro del estudio de Seguridad y salud.

11 EVALUACIÓN DE IMPACTO ECOLÓGICO

En la Comunidad Autónoma de Canarias, en materia medioambiental, han de tenerse en cuenta los dos textos legales vigentes:

1. *Ley 14/2014, de 26 de diciembre, de Armonización y Simplificación en materia de Protección del Territorio y de los Recursos Naturales.*
2. *Ley estatal 21/2013, de 9 de diciembre, de Evaluación Ambiental.*

La segunda de ellas, se unifican en una sola norma dos disposiciones: la Ley 9/2006, de 28 de abril, sobre evaluación de los efectos de determinados planes y programas en el medio ambiente y el Real Decreto Legislativo 1/2008, de 11 de enero, por el que se aprueba el texto refundido de la Ley de Evaluación de Impacto Ambiental de proyectos y modificaciones posteriores al citado texto refundido.

La primera, se dicta al amparo de las competencias previstas en los artículos 30.15, 30.16, 30.21 y 32.12 del Estatuto de Autonomía de Canarias. En lo referente a la evaluación de impacto ambiental de proyectos, esta ley se adapta al nuevo marco normativo instaurado con la Ley estatal 21/2013, de 9 de diciembre, de evaluación ambiental.

A los efectos de la evaluación de impacto ambiental regulada en esta ley, se entenderá por:

a) Estudio de impacto ambiental: estudio elaborado por el promotor que incorpora la información necesaria para evaluar los posibles efectos significativos del proyecto sobre el medio ambiente, y que incorpora las medidas adecuadas para prevenir y minimizar dichos efectos.

b) Documento ambiental del proyecto: estudio elaborado por el promotor que incorpora la información sobre el proyecto y sus alternativas necesarias para evaluar los posibles efectos significativos sobre el medio ambiente y las medidas adecuadas para prevenir, corregir o minimizar dichos efectos, en los proyectos sometidos a evaluación de impacto ambiental simplificada.

c) Declaración de impacto ambiental: informe preceptivo y determinante del órgano ambiental que concluye la evaluación de impacto ambiental ordinaria. Determina la evaluación de la integración de los aspectos ambientales en el proyecto, así como establece las condiciones que deben imponerse para la adecuada protección del medio ambiente y los recursos naturales durante la ejecución y la explotación del proyecto y, en su caso, de su desmantelamiento.

d) Informe de impacto ambiental: informe preceptivo y determinante del órgano ambiental con el que concluye la evaluación de impacto ambiental simplificada.

Por lo que se refiere a la evaluación de impacto ambiental de proyectos, el texto legal se ajusta a lo dispuesto en el nuevo marco jurídico estatal, regulando dos modalidades procedimentales de evaluación ambiental de proyectos:

- la ordinaria.
- la simplificada.

El artículo 31 de la Ley 14/2014 establece que:

Los promotores de proyectos que deban sujetarse a evaluación ambiental, podrán optar por someter el proyecto a la modalidad pública de evaluación de impacto ambiental a través de órganos administrativos, recogidos en las secciones 1ª y 2ª del capítulo III, o bien someter el proyecto a la modalidad de evaluación de impacto ambiental a través del sistema de acreditación previsto en el artículo 42 de esta ley.

El presente proyecto define fundamentalmente las obras necesarias para la reposición del actual sistema de contención, barrera bionda simple de la carretera mediante la construcción de un muro de mampostería lateral con objeto de procurar garantizar su estabilidad y seguridad, así como proteger a todos sus usuarios.

A tenor de lo anterior, y a modo de resumen, podemos establecer:

- En relación con la normativa estatal, aprobada por la Ley estatal 21/2013, de 9 de diciembre de evaluación Ambiental a las obras contenidas en el presente proyecto.
- B. En aplicación de la Ley 14/2014, de 26 de diciembre, de Armonización y Simplificación en materia de Protección del Territorio y de los Recursos Naturales deberemos tener en cuenta que:
 - Por no estar incluido en la clasificación del Anexo I, Grupo 6 Proyectos de infraestructuras.
 - Por no estar incluido en la clasificación del Anexo II, Grupo 7 Proyectos de infraestructuras.

o La ubicación del proyecto no se desarrolla dentro de un área de sensibilidad medio ambiental integrada en la Red Natura 2000.

- Se adjunta un esquema resumen de la aplicación de la Ley 14/2014 de 26 de Diciembre, de Armonización y Simplificación en materia de Protección del Territorio y de los Recursos Naturales.

Se adjuntan tres imágenes de la localización de las obras con respecto a la RED NATURA 2000.

1.- ZONAS ESPECIALES DE CONSERVACION (ZEC)



Las obras a desarrollar en el presente proyecto no están incluidas en zona especiales de conservación. (Z.E.C.).

2.- LUGAR DE IMPORTANCIA COMUNITARIA (L.I.C.)



Las obras a desarrollar en el presente proyecto no están incluidas en Lugar de Interes Comunitario (L.I.C.)

3.- ZONAS ESPECIALES DE CONSERVACION DE AVES (Z.E.P.A.)



Las obras a desarrollar en el presente proyecto no están incluidas en zona especiales de Protección de Aves. (Z.E.P.A.).

Con todo lo anterior se concluye que no es necesaria la realización de un Estudio de Impacto Ambiental.

12 GESTIÓN DE RESIDUOS

La gestión de residuos viene expuesto en el anejo nº 9 del presente proyecto. EL estudio de Gestión de Residuos incluye un presupuesto de ***Tres mil quinientos ochenta y siete euros con setenta y cinco céntimos (3.587,75 €)***

13 PLIEGO DE PRESCRIPCIONES TÉCNICAS PARTICULARES

Se ha redactado un Pliego de Prescripciones Técnicas Particulares, según exige el artículo 123 del Real Decreto Legislativo 3/2011, de 14 de Noviembre, por el que se aprueba el texto refundido de la ley de Contratos del sector Público, en el cual se recoge el objeto y ámbito de aplicación del mismo; las disposiciones, normas y reglamentos que por su carácter general y contenido son de aplicación; la descripción de las obras; las condiciones de inicio, desarrollo y control de las mismas; las obligaciones y responsabilidades que corresponden al Contratista; así como las condiciones que deben satisfacer las unidades de obra y sus materiales básicos.

14 CLASIFICACION DEL CONTRATISTA.

El Real Decreto Legislativo 3/2011, de 14 de noviembre, por el que se aprueba el Texto Refundido de la Ley de Contratos del Sector Público, establece en su:

Artículo 65. Exigencia y efectos de la clasificación

1. La clasificación de los empresarios como contratistas de obras o como contratistas de servicios de las Administraciones Públicas será exigible y surtirá efectos para la acreditación de su solvencia para contratar en los siguientes casos y términos:

a) Para los contratos de obras cuyo valor estimado sea igual o superior a 500.000 euros será requisito indispensable que el empresario se encuentre debidamente clasificado como contratista de obras de las Administraciones Públicas. Para dichos contratos, la clasificación del empresario en el grupo o subgrupo que en función del objeto del contrato corresponda, con categoría igual o superior a la exigida para el contrato, acreditará sus condiciones de solvencia para contratar.

Por todo lo anteriormente expuesto, no es necesaria la exigencia de clasificación del contratista.

Según el artículo 65 del Real Decreto Legislativo 3/2011, del 14 de Noviembre, por el que se aprueba el texto refundido de la ley de Contratos del sector Público, (y

posteriormente el Real Decreto 773/2015, de 28 de agosto, por el que se modifican determinados preceptos del Reglamento General de la Ley de Contratos de las Administraciones Públicas, aprobado por el Real Decreto 1098/2001, de 12 de octubre.) establece lo siguiente:

Artículo 11. Determinación de los criterios de selección de las empresas

3. En los contratos de obras cuando el valor estimado del contrato sea igual o superior a 500.000 euros será requisito indispensable que el empresario se encuentre debidamente clasificado como contratista de obras de las Administraciones Públicas. Para dichos contratos, la clasificación del empresario en el grupo o subgrupo que en función del objeto del contrato corresponda, con categoría igual o superior a la exigida para el contrato, acreditará sus condiciones de solvencia para contratar.

Cuando el valor estimado del contrato de obras sea inferior a 500.000 euros, así como para los contratos de servicios cuyo objeto esté incluido en el Anexo II de este Reglamento, la clasificación del empresario en el grupo o subgrupo de clasificación que en función del objeto del contrato corresponda, con la categoría de clasificación que por su valor anual medio corresponda, acreditará su solvencia económica y financiera y su solvencia técnica para contratar. En tales casos, el empresario podrá acreditar su solvencia indistintamente mediante su clasificación, o bien acreditando el cumplimiento de los requisitos específicos de solvencia exigidos en los pliegos del contrato y en su defecto con los requisitos y por los medios que se establecen en el apartado 4 de este artículo.

En el presente proyecto, el Presupuesto del Contrato asciende a **117.930,58 €** por lo que atendiendo a lo enunciado anteriormente, no es necesaria la exigencia de clasificación, ya que el presupuesto es inferior a los 500.000 €.

Por lo tanto, el contratista deberá acreditar su solvencia económica y financiera y su solvencia técnica para contratar de la siguiente manera:

- Solvencia económica y Financiera: será el volumen anual de negocios del licitador o candidato, que referido al año de mayor volumen de negocio de los tres últimos concluidos deberá ser al menos una vez y media (**176.895,87 €**) el valor estimado del contrato cuando su duración no sea superior a un año, y al menos una vez y media el valor anual medio del contrato si su duración es superior a un año.

- Solvencia Técnica: experiencia en la realización de trabajos de (muros de mampostería.), que se acreditará mediante la relación de los trabajos efectuados por el interesado en el curso de los diez últimos años (si se tratara de obras), avalados por certificados de buena ejecución, y el requisito mínimo será que el importe anual acumulado en el año de mayor ejecución sea igual o superior al 70% del valor estimado del contrato, o de su anualidad media si esta es inferior al valor estimado del contrato.

En el caso de que el contratista opte por acreditar su solvencia mediante su clasificación, este deberá cumplir lo siguiente:

GRUPO
Grupo G) Viales y Pistas.
SUBGRUPO
Subgrupo 6. Obras viales sin cualificación específica.

Dado el presupuesto del contrato, se clasifica el mismo dentro de la Categoría (1), ya que la cuantía es inferior a 150.000 euros.

15 JUSTIFICACIÓN DE PRECIOS

En el Anejo nº 6 se adjunta la Justificación de Precios de las unidades de obra que componen este proyecto.

16 REVISIÓN DE PRECIOS

Según el artículo 89 del Real Decreto Legislativo 3/2011, de 14 de noviembre, por el que se aprueba el Texto Refundido de la Ley de Contratos del Sector Público, NO SERÁ DE APLICACIÓN LA REVISIÓN DE PRECIOS.

Artículo 89. Procedencia y límites.

1. *La revisión de precios en los contratos de las Administraciones Públicas tendrá lugar, en los términos establecidos en este Capítulo y salvo que la improcedencia de la revisión se hubiese previsto expresamente en los pliegos o pactado en el contrato, cuando éste se hubiese ejecutado, al menos, en el 20 por 100 de su importe y hubiese transcurrido un año desde su*

formalización. En consecuencia, el primer 20 por 100 ejecutado y el primer año transcurrido desde la formalización quedarán excluidos de la revisión.

17 PRESUPUESTO

1.1.- Presupuesto de ejecución material.

Asciende el presente presupuesto de ejecución material a la expresada cantidad de **NOVENTA Y NUEVE MIL CIENTO TRES EUROS CON TREINTA Y TRES CÉNTIMOS. (99.101,33 €).**

1.2.- Importe Total del Contrato (SIN IGIC).

Asciende el presente presupuesto de ejecución a la expresada cantidad de **CIENTO DIECISIETE MIL NOVECIENTOS TREINTA EUROS CON CINCUENTA Y OCHO CÉNTIMOS. (117.930,58 €).**

1.3.- Impuesto Indirecto General Canario.

Asciende el importe destinado a IGIC a la expresada cantidad de **OCHO MIL DOSCIENTOS CINCUENTA Y CINCO EUROS CON CATORCE CÉNTIMOS. (8.255,14 €)**

1.4.- Presupuesto del Contrato.

Asciende el presente presupuesto de ejecución por contrata a la expresada cantidad de **CIENTO VEINTISEIS MIL CIENTO OCHENTA Y CINCO EUROS CON SETENTA Y DOS CÉNTIMOS. (126.185,72 €)**

18 OBRA COMPLETA. CUMPLIMIENTO DEL DECRETO 1098/2001

Cumpliendo con lo prescrito en el artículo 127.2 del Reglamento General de la Ley de Contratos de las Administraciones Públicas (Real Decreto 1098/2001, de 12 de octubre), el presente proyecto comprende una obra completa en el sentido de que una vez terminada es susceptible de ser entregada al uso general.

19 DOCUMENTOS QUE INTEGRAN EL PRESENTE PROYECTO.

DOCUMENTO N°1 .- MEMORIA Y ANEJOS.

1.1.- Memoria.

1.2.- Anejos a la Memoria.

1.2.1.- Antecedentes.

1.2.2.- Fotográfico.

1.2.3.- Cálculo de Muros de Mampostería.

- 1.2.4.- Señalización, balizamiento y defensa.
- 1.2.5.- Soluciones propuestas al tráfico y señalización de Obra.
- 1.2.6.- Justificación de Precios.
- 1.2.7.- Programa de Trabajos.
- 1.2.8.- Estudios de Seguridad y Salud.
- 1.2.9.- Gestión de Residuos.

DOCUMENTO Nº2.- PLANOS.



- 2.1.- Situación y Emplazamiento.
- 2.2.- Estado Actual.
- 2.3.- Planta de Actuaciones.
- 2.4.- Detalles de Muros.
- 2.5.- Señalización, Balizamiento y Defensa.

DOCUMENTO Nº3.- PLIEGO DE PRESCRIPCIONES TÉCNICAS PARTICULARES.

DOCUMENTO Nº4.- PRESUPUESTO.

- 4.1.- Mediciones.
 - 4.1.- Mediciones Generales.
- 4.2.- Cuadro de Precios.
 - 4.2.1.- Cuadro de Precios 1.
 - 4.2.1.- Cuadro de Precios 2.
- 4.3.- Presupuestos.
 - 4.3.1.- Presupuesto de Ejecución Material.
 - 4.3.2.- Presupuesto de Ejecución por Contrata

En Las Palmas de Gran Canaria, Octubre de 2017.

AUTOR DEL PROYECTO.	DIRECTOR DE PROYECTO.	VºBº DEL JEFE DE SERVICIO.
		
<p><i>José Luis Sánchez Figueras.</i></p>	<p><i>Iván Peñate Suárez.</i></p>	<p><i>Ricardo L. Pérez Suárez.</i></p>



1.2.- ANEJOS A LA MEMORIA.



ANEJO Nº1 ANTECEDENTES

INDICE

1	INSPECCIÓN VISUAL DE LA ZONA.	3
2	ANTECEDENTES ADMINISTRATIVOS.....	3

1 INSPECCIÓN VISUAL DE LA ZONA.

No existen antecedentes Técnicos en este proyecto.

2 ANTECEDENTES ADMINISTRATIVOS.

No existen antecedentes administrativos en este proyecto.



ANEJO Nº2 ESTUDIO FOTOGRÁFICO

INDICE

1	FOTOGRAFIAS.	3
1.1	Vista General del tramo.....	3
1.2	Cuneta y pequeña ODT.....	4
1.3	Asfalto.....	5
1.4	Servicios afectados.	7
1.4.1	Red de Saneamiento.....	7
1.4.2	Red Aérea Baja Tensión.	9
1.5	Taludes.....	10

1 FOTOGRAFIAS.

1.1 Vista General del tramo.



VISTA GENERAL DEL TRAMO.



ACCESO A URBANIZACIÓN

1.2 Cuneta y pequeña ODT



CUNETA

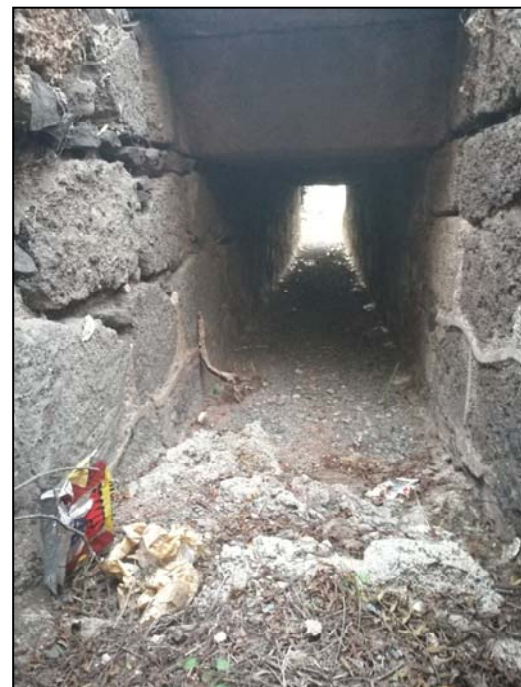

DETALLE O.D.T.



CUNETA.

1.3 Asfalto.



FIRME



FIRME



FIRME

1.4 Servicios afectados.

1.4.1 *Red de Saneamiento.*





1.4.2 Red Aérea Baja Tensión.



1.5 Taludes.





ANEJO N°3

CÁLCULO DE MURO DE MAMPOSTERÍA

INDICE

1	INTRODUCCIÓN.	3
2	CÁLCULO ESTRUCTURAL DE LOS FORROS MUROS DE GRAVEDAD.	3
2.1	Hipótesis Consideradas.	4
2.1.1	Justificación de la Sobrecarga debida al tráfico.	4
2.1.2	Consideraciones sobre el Drenaje del Trasdós de los Muros.	5
2.1.3	Aplicación de la Norma de Construcción Sismorresistente NCSR-02. .	5
2.2	Cálculo de la Estabilidad.	9
2.2.1	Cálculo del Empuje Activo y Pasivo del Terreno.	9
3	CONSTRUCCION DE LOS FORROS DE MURO.	11
4	ANEXO I: JUSTIFICACIÓN DEL CÁLCULO ESTRUCTURAL DEL FORRO DE MURO H= 3 METROS	12

1 INTRODUCCIÓN.

Se ejecutará un Forro de Muro de Mampostería Hormigonada cara vista de 92 metros de longitud y 3 metros de altura.

2 CÁLCULO ESTRUCTURAL DE LOS FORROS MUROS DE GRAVEDAD.

Para el cálculo de los muros de gravedad existente a lo largo del proyecto, se ha tenido en cuenta la tipología de muros ya existentes en la zona dónde se desarrollan el presente proyecto, adjuntándose al final de este anejo los cálculos justificativos de su dimensionamiento.

Para el cálculo de los muros es necesario determinar los valores de ciertas características de los materiales constituyentes del muro, del relleno de tierras y de las acciones aplicadas en el cálculo.

En relación con las características de los materiales, éstas se han obtenido basándonos fundamentalmente en la Instrucción de Hormigón Estructural. Estas características son:

- Características del Hormigón (mampostería hormigonada):

– Peso específico de los mampuestos de 2,50 t/m3.
– El porcentaje de huecos estimado es del 33,33%.
– El peso específico del hormigón de relleno se considera de 2,30 t/m3.
– El peso específico de la mampostería rellena de hormigón resulta:
– $\gamma_m = 2,60 (1 - 0,3333) + 2,30 \cdot 0,3333 = 2,50 \text{ t/m}^3$
– Resistencia característica del hormigón de fck de 20MPa.
– Espesor del hormigón de limpieza: 10 cm.

La modelización del terreno contenido en el trasdós del muro se ha realizado teniendo en cuenta una serie de características. Así, el ángulo de rozamiento interno del terreno se ha considerado de 30°. En lo que respecta al rozamiento tierras – muro, éste será 2/3 del ángulo de rozamiento interno del terreno, tal como cita en el punto 7, del apartado 6.2.3. del capítulo de Seguridad Estructural de Cimientos del Código Técnico de la Edificación (CTE), para empuje activo y muro rugoso (mampostería hormigonada con encofrado a una cara). En lo que se refiere al rozamiento del

terreno con la cimentación se considera un coeficiente de rozamiento de 2/3 del rozamiento interno del terreno, según el punto 6.3.3.2.3 "Deslizamiento" en muros del CTE. No se ha considerado el empuje pasivo frente a la puntera del muro.

Las variables que caracterizan al terreno son:

- Características del Terreno:

– Densidad del terreno,	γt: 1,80 t/m³.
– Ángulo de rozamiento interno,	ϕ: 30,0°
– Ángulo de rozamiento tierras – muro,	δa: 20,0°
– Ángulo de rozamiento tierras – zapata,	δz: 20,0°
– Tensión admisible del terreno,	σ_{adm}: 0.20 MPa.

Los coeficientes de seguridad al vuelco y al deslizamiento que se han considerado son:

- Coeficientes de Seguridad:

– Coeficiente de seguridad al vuelco,	C_v: 1,80
– Coeficiente de seguridad al deslizamiento,	C_d: 1,50

- Coeficientes de Seguridad frente al sismo:

– Coeficiente de seguridad al vuelco,	C_v: 1,20
– Coeficiente de seguridad al deslizamiento,	C_d: 1,20

2.1 Hipótesis Consideradas.

2.1.1 *Justificación de la Sobrecarga debida al tráfico.*

Según la "Instrucción sobre las acciones a considerar en el proyecto de puentes de carretera (IAP-11)" que es de aplicación en el proyecto de obras asimilables de la red de carreteras, tales como pontones, tajeas y muros; en las pasarelas para peatones, ciclistas y/o ciclomotores que salven dicha red; y en las obras de acompañamiento, como son las escaleras y rampas de acceso. Las sobrecargas debidas al tráfico que son necesarias considerar para el cálculo de los muros, podemos aplicar como sobrecarga de tráfico el valor simplificado de 10 kn/m² en coronación de muro, según el punto 4.1.6, SOBRECARGA DE USO EN

TERRAPLENES ADYACENTES A LA ESTRUCTURA, "Para el cálculo de empujes del terreno sobre elementos de la estructura en contacto con él, (estribos, muros, etc.) se considerará actuando en la parte superior del terraplén, en la zona por donde pueda discurrir el tráfico, el modelo de cargas verticales definido en el apartado 4.1.2. Alternativamente, podrá adoptarse el modelo simplificado consistente en una sobrecarga uniforme de 1 Tn/m². Esta sobrecarga se tendrá en cuenta únicamente en los casos en que las cargas producidas por el tráfico actúen a una distancia, medida en horizontal, menor o igual a la mitad de la altura del elemento de la estructura sobre el que actúe el empuje.

2.1.2 Consideraciones sobre el Drenaje del Trasdós de los Muros.

Para evitar el aumento de los esfuerzos a los que está sometido el muro se dispondrá un sistema de drenaje adecuado en el trasdós de los muros, formado por un geotextil compuesto por un sistema tricapa, una lámina impermeable adosada al trasdós del muro, una geomalla que facilita el drenaje de la superficie y un geotextil tejido que evita la pérdida de finos. Todo el sistema irá conectado a un tubo dren en el pie de muro y conectado al exterior para su evacuación.

Elo nos permite no considerar el empuje del agua sobre el trasdós de los muros.

2.1.3 Aplicación de la Norma de Construcción Sismorresistente NCSR-02.

A los efectos de esta Norma, de acuerdo con el uso a que se destinan, con los daños que puede ocasionar su destrucción e independientemente del tipo de obra de que se trate, las construcciones se clasifican en:

- De importancia moderada

Aquellas con probabilidad despreciable de que su destrucción por el terremoto pueda ocasionar víctimas, interrumpir un servicio primario, o producir daños económicos significativos a terceros.

- De importancia normal

Aquellas cuya destrucción por el terremoto pueda ocasionar víctimas, interrumpir un servicio para la colectividad, o producir importantes pérdidas económicas, sin que en ningún caso se trate de un servicio imprescindible ni pueda dar lugar a efectos catastróficos.

- De importancia especial

Aquellas cuya destrucción por el terremoto, pueda interrumpir un servicio imprescindible o dar lugar a efectos catastróficos. En este grupo se incluyen las construcciones que así se consideren en el planeamiento urbanístico y documentos públicos análogos así como en reglamentaciones más específicas.

La aplicación de esta Norma es obligatoria en las construcciones recogidas en el artículo 1.2.1, excepto:

En las construcciones de importancia moderada.

En las edificaciones de importancia normal o especial cuando la aceleración sísmica básica a_b sea inferior a 0,04 g, siendo g la aceleración de la gravedad.

En las construcciones de importancia normal con pórticos bien arriostrados entre sí en todas las direcciones cuando la aceleración sísmica básica a_b (art. 2.1) sea inferior a 0,08 g. No obstante, la Norma será de aplicación en los edificios de más de siete plantas si la aceleración sísmica de cálculo, a_c , (art. 2.2) es igual o mayor de 0,08 g.

El presente proyecto define una obra de importancia normal, con lo cual es necesario la aplicación de la norma sismorresistente NCSE-02.

El apartado 3.9. Muros de contención, establece que los empujes sobre muros se calcularán con un valor del coeficiente sísmico horizontal igual a la aceleración sísmica de cálculo.

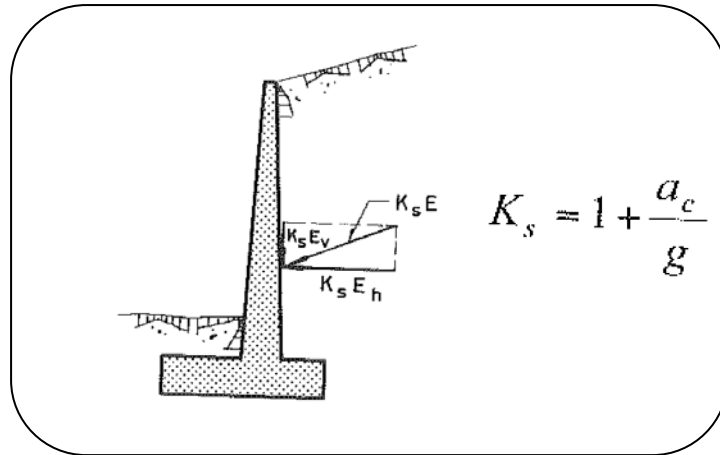

Aceleración sísmica de cálculo se establece en el apartado 2.2 de esta norma.

La aceleración sísmica de cálculo, a_c , se define como el producto:

$$a_c = S \cdot \rho \cdot a_b$$

Donde:

a_b : Aceleración sísmica básica definida en 2.1.

ρ : Coeficiente adimensional de riesgo, función de la probabilidad aceptable de que se exceda a_c en el período de vida para el que se proyecta la construcción .

Toma los siguientes valores:

- Construcciones de importancia normal $\rho = 1,0$
- Construcciones de importancia especial $\rho = 1,3$

S : Coeficiente de amplificación del terreno. Toma el valor

Para $\rho \cdot a_b \leq 0,1 \text{ g}$	$S = \frac{C}{1,25}$
Para $0,1\text{g} < \rho \cdot a_b < 0,4 \text{ g}$	$S = \frac{C}{1,25} + 3,33 \left(\rho \cdot \frac{a_b}{g} - 0,1 \right) \left(1 - \frac{C}{1,25} \right)$
Para $0,4 \text{ g} \leq \rho \cdot a_b$	$S = 1,0$

Siendo:

C: Coeficiente de terreno. Depende de las características geotécnicas del terreno de cimentación y se detalla en el apartado 2.4.

COEFICIENTES DEL TERRENO	
TIPO DE TERRENO	COEFICIENTE C
I	1,0
II	1,3
III	1,6
IV	2,0

- Terreno tipo I: Roca compacta, suelo cementado o granular muy denso. Velocidad de propagación de las ondas elásticas transversales o de cizalla, $v_s > 750$ m/s.
- Terreno tipo II: Roca muy fracturada, suelos granulares densos o cohesivos duros. Velocidad de propagación de las ondas elásticas transversales o de cizalla, $750 \text{ m/s} \geq v_s > 400$ m/s.
- Terreno tipo III: Suelo granular de compacidad media, o suelo cohesivo de consistencia firme a muy firme. Velocidad de propagación de las ondas elásticas transversales o de cizalla, $400 \text{ m/s} \geq v_s > 200$ m/s.
- Terreno tipo IV: Suelo granular suelto, o suelo cohesivo blando. Velocidad de propagación de las ondas elásticas transversales o de cizalla, $v_s \leq 200$ m/s.

Para el caso particular que nos ocupa, tendremos:

Aceleración básica / g.....	0,04
Importancia.....	NORMAL
Coeficiente de riesgo (ρ).....	1

Terreno Tipo.....	TIPO IV
Coeficiente del terreno.....	2
Para ρ^*ab	0,04
Coef. Amplificación terreno.....	1,6
Acleración de cálculo / g.....	0,064
Coeficiente sísmico.....	1,064

2.2 Cálculo de la Estabilidad.

2.2.1 *Cálculo del Empuje Activo y Pasivo del Terreno.*

Para el cálculo de la estabilidad del conjunto del muro se ha de determinar los empujes a los que está sometido, según el apartado 6.2.3 Cálculo de los coeficientes de empuje activo (K_A) y pasivo (K_P), recogido en el CTE-DB-SE-C (Código Técnico de la Edificación, Documento Básico, Seguridad Estructura, Cimentaciones).

2.2.1.1 Empuje Activo.

$$\sigma'_a = K_A \cdot \sigma'_v - 2c' \cdot \sqrt{K_A}$$

$$\sigma'_{ah} = \sigma'_a \cdot \text{sen}(\beta + \delta)$$

$$K_A = \left[\frac{\text{cosec } \beta \cdot \text{sen}(\beta - \phi')}{\sqrt{\text{sen}(\beta + \delta) + \frac{\text{sen}(\delta + \phi') \cdot \text{sen}(\phi' - i)}{\text{sen}(\beta - i)}}} \right]^2$$

Figura 6.3. Empuje activo

Siendo:

σ'_v	La tensión efectiva vertical, de valor $\gamma' \cdot z$, siendo γ' el peso específico efectivo del terreno y z la altura del punto considerado respecto a la rasante del terreno en su acometida al muro;
σ'_{ah}	La componente horizontal del empuje unitario

ϕ' y c'	El ángulo de rozamiento interno y la cohesión del terreno o relleno del trasdós;
β, i	Los ángulos indicados en la Figura 6.3;
δ	El ángulo de rozamiento entre el muro y el terreno o relleno

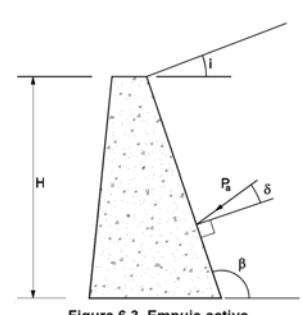
2.2.1.2 Empuje Pasivo.

$$\sigma'_p = K_P \cdot \sigma'_v + 2c' \cdot \sqrt{K_P}$$

$$\sigma'_{ph} = \sigma'_p \cdot \text{sen}(\beta - \delta)$$

$$K_P = \left[\frac{\text{cosec } \beta \cdot \text{sen}(\beta + \phi')}{\sqrt{\text{sen}(\beta - \delta)} - \sqrt{\frac{\text{sen}(\delta + \phi') \cdot \text{sen}(\phi' + i)}{\text{sen}(\beta - i)}}} \right]^2$$



Figura 6.4. Empuje pasivo

Siendo:

σ'_v	La tensión efectiva vertical, de valor $\gamma' \cdot z$, siendo γ' el peso específico efectivo del terreno y z la altura del punto considerado respecto a la rasante del terreno en su acometida al muro;
σ'_{ph}	La componente horizontal del empuje unitario pasivo
ϕ' y c'	El ángulo de rozamiento interno y la cohesión del terreno
β, i y δ	Los ángulos indicados en la Figura 6.4.

2.2.1.3 Rozamiento entre el terreno y el muro

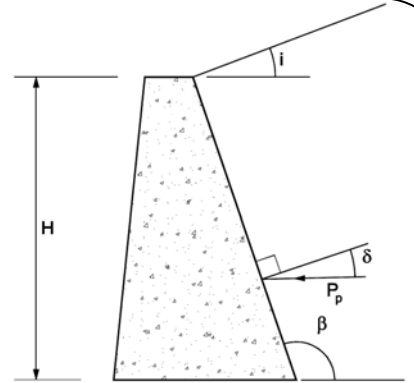
El rozamiento entre el terreno y el muro influye sobre la magnitud del movimiento necesario para la movilización total de los empujes por lo que, salvo una justificación especial, se tendrán en cuenta las estimaciones siguientes del ángulo de rozamiento δ entre el terreno y el muro:

a) Para empuje activo y muro rugoso; como es la situación de muro encofrado contra el terreno.	$\delta \leq \frac{2}{3} \phi'$
b) Para empuje activo y muro poco rugoso; como es la situación de muro encofrado a doble cara.	$\delta \leq \frac{1}{3} \phi'$
c) Para empuje activo y muro liso: si se emplea la hipótesis de Rankine o el empleo de lodos tixotrópicos.	$\delta = 0$
d) Para empuje pasivo:	$\delta \leq \frac{1}{3} \phi'$

2.2.1.4 Determinación de los Coeficientes de seguridad al Vuelco y al Deslizamiento.

No existe una normativa española concreta, por lo que la definición de los coeficientes de seguridad al vuelco y al deslizamiento se ha realizado siguiendo las recomendaciones de las distintas publicaciones.

Se ha definido como práctica usual un coeficiente de seguridad al vuelco de 1,80 y un coeficiente de seguridad al deslizamiento de 1,50. En el caso del sismo estos coeficientes se reducen a 1,20.

3 CONSTRUCCION DE LOS FORROS DE MURO.

Además de la geometría que se define en el plano de Secciones Tipo y Detalles, los muros deberán llevar una capa de material drenante en su trasdós y un tubo colector poroso, para evitar que se produzcan esfuerzos debidos al empuje del agua por el aumento del nivel freático.

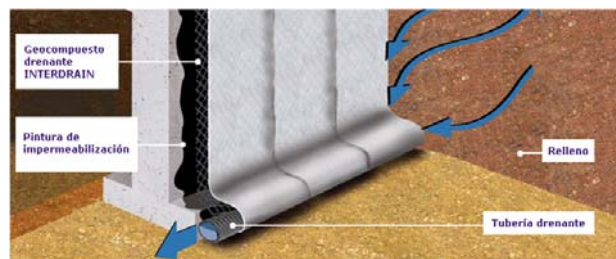

CÁLCULO MURO ALTURA $H = 3,00$ M

COMPROBACIÓN DE MURO DE CONTENCIÓN DE GRAVEDAD TRAPEZOIDAL.

MURO H= 3 m

CARACTERÍSTICAS DEL MURO

C	ANCHO DE LA CORONACIÓN.....	0,50 m.
Ha	ALTURA DEL MURO.....	3,00 m.
i	TALUD INTERIOR.....	0,00
	TALON INTERIOR.....	0,00
e	TALUD EXTERIOR.....	0,150
	TALON EXTERIOR.....	0,45
Ba	ANCHURA DE LA BASE.....	0,95 m.
P	VALOR DE LA PUNTERA.....	0,00 m.
T	VALOR DEL TALÓN.....	0,20 m.
Hc	CANTO DE LA CIMENTACIÓN.....	0,50 m.
iHc	INCREMENTO DEL CANTO.....	0,00 m.
Bb	ANCHO DE LA CIMENTACIÓN.....	1,15 m.

PESO ESPECIFICO DEL MURO..... 25,00 kN/m3

2,50 t/m3

FUERZAS CREADAS POR EL MURO.

	VOL. (m3)	PESO (kN)	Xa	Ya	Xb	Yb
1	0,7	16,88	0,30	1,00	0,30	1,50
2	1,5	37,50	0,70	1,50	0,70	2,00
3	0,0	0,11	0,95	1,00	0,95	1,50
4	0,6	14,41			0,58	0,25
5	0,0	0,00			0,77	0,00
	2,8					

VOL. ALZADO.....	2,18
VOL. CIMIENTO...	0,58
VOL. TOTAL.....	2,76

MURO H= 3 m	
CUADRO RESUMEN (m)	
Ha	3,00
C	0,50
e	0,15
i	0,00
Ba	0,95
P	0,00
T	0,20
Bb	1,15
Hc	0,50
inc Hc	0,00
VOL. ALZ.	2,18
VOL. CIM.	0,58
VOL. TOT.	2,76

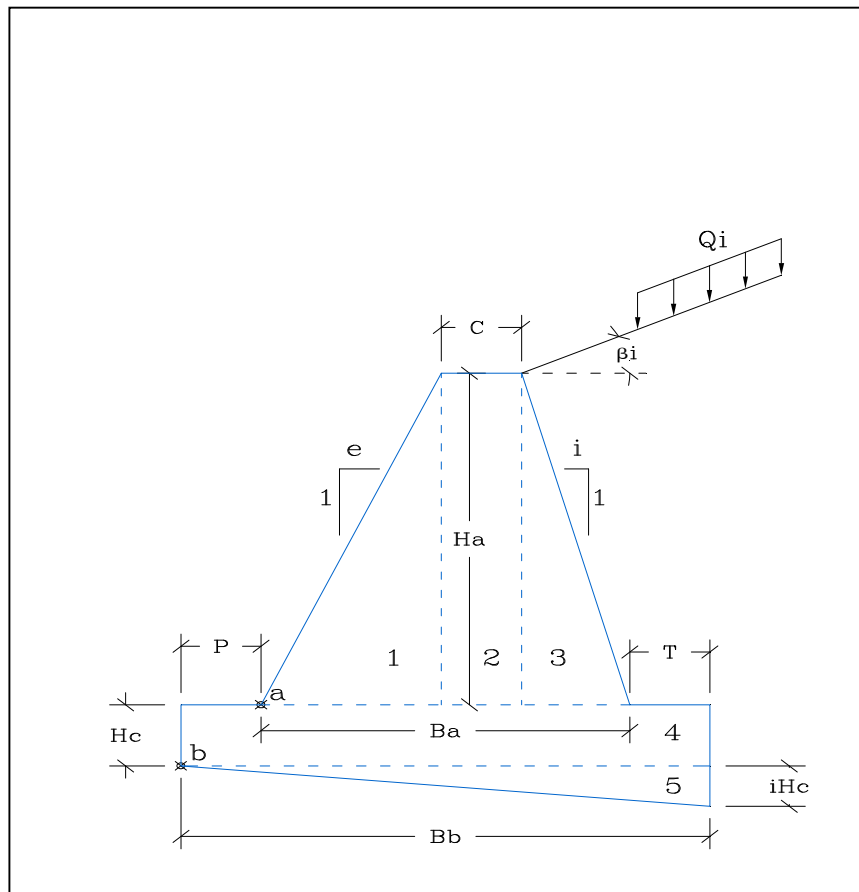

EMPUJES DEL TERRENO.

EMPUJES DEL TERRENO EN EL TRADÓS.

PESO ESPECIFICO APARENTE.....	18 kN/m3
COHESIÓN DEL TERRENO.....	5 kN/m2
ANGULO DE ROZAMIENTO INTERNO.....	30°
ROZAMIENTO TERRENO MURO.....	20°
ROZAMIENTO CIMIENTO MURO.....	20°
ANGULO DEL TALUD INTERIOR.....	89,94°
TALUD DE CORONACIÓN.....	0°

1,8 t/m3

0,5 t/m2

Tomar valores conservadores < 2 t/m2

2/3Ø muro encofrado contra terreno

2/3Ø muro encofrado interior

s/ cte 2/3Ø

Talud interior del muro = 90°

COSEC (beta).....	1,000
SEN (beta-roz. Int.).....	0,867
SEN (beta+ro1).....	0,939
SEN (ro1+roz.int).....	0,767
SEN (roz. Int. - i).....	0,500
SEN (beta - i).....	1,000
Ka.....	0,298

$$\sigma'_a = K_A \cdot \sigma'_v - 2c' \cdot \sqrt{K_A}$$

$$\sigma'_{ah} = \sigma'_a \cdot \sin(\beta + \delta)$$

$$K_A = \left[\frac{\operatorname{cosec} \beta \cdot \sin(\beta - \phi')}{\sqrt{\sin(\beta + \delta)} + \sqrt{\frac{\sin(\delta + \phi') \cdot \sin(\phi' - i)}{\sin(\beta - i)}}} \right]^2$$

Sen (beta+ro).....	0,94
Cos (beta+ro).....	0,34

	1 t/m2
SOBRECARGA EN LA CORONACIÓN.....	10 kN/m2

ALTURA EN EL BORDE DEL TALÓN.....	3,00 m.
-----------------------------------	---------

P	ESFUERZO TOTAL.....	16,67	24,14 kN
Phi	ESFUERZO HORIZONTAL.....	15,65	22,66 kN
Pvi	ESFUERZO VERTICAL.....	5,75	8,32 kN
Y	PROFUNDIDAD DE LA RESULT.....	2,22	2,54 m.
Yi	PTO DE APLICACIÓN RESULT.....	0,78	0,96 m.
Xi	PTO DE APLICACIÓN RESULT.....	0,95	1,15 m.



Figura 6.3. Empuje activo

Muro con talón
Xib = ancho del cimiento

CONDICIONES DE EQUILIBRIO DE LA SECCIÓN EN EL PUNTO a.**COEFICIENTE DE SEGURIDAD AL DESLIZAMIENTO.**

Va	SUMA DE FUERZAS VERTICALES.....	60,23 kN
Ha	SUMA DE FUERZAS HORIZONTALES.....	15,65 kN
	ROZAMIENTO INTERNO TERRENO.....	0,577

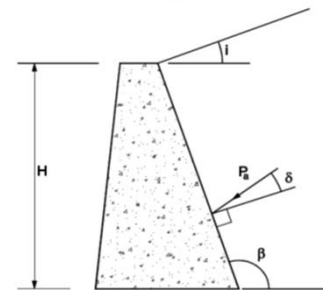
COEF. DE SEGURIDAD AL DESLIZAMIENTO..... 2,22 **OK**

COEFICIENTE DE SEGURIDAD AL VUELCO.**MOMENTOS FAVORABLES.**

	FUERZA(kN)	DIST. (m)	MOMENTO (kN.m.)
P1	16,88	0,30	5,06
P2	37,50	0,70	26,25
P3	0,11	0,95	0,11
Pvi	5,75	0,95	5,47
M. FAVORABLES.....			36,89

MOMENTOS DESFAVORABLES.

	FUERZA(kN)	DIST. (m)	MOMENTO (kN.m.)
Phi	15,65	0,78	12,16
M. FAVORABLES.....			12,16

COEF. DE SEGURIDAD AL VUELCO..... 3,03 **OK**

ESTADO TENSIONAL EN LA SECCIÓN.

Va	FUERZAS VERTICALES.....	60,23 kN
Ha	FUERZAS HORIZONTALES.....	15,65 kN
Ma	RESULTANTE DE MOMENTOS.....	24,73 kN.m.
M	MOMENTOS EN EL CDG DE LA SECCIÓN.....	-3,97 kN.m.

TENSIÓN MÁXIMA..... 0,0894 MPa **OK**
 TENSIÓN MÍNIMA EN HG..... 0,0400 MPa **OK, menor a fct**

CONDICIONES DE EQUILIBRIO DE LA SECCIÓN EN EL PUNTO b.

EMPUJE PASIVO FRENTE AL CIMIENTO

PESO ESPECIFICO APARENTE DEL RELLENO.....	18 kN/m3	1,8 t/m3
COHESIÓN DEL TERRENO.....	5 kN/m2	0,5 t/m2
ANGULO DE ROZAMIENTO INTERNO.....	30°	
ROZAMIENTO TERRENO MURO.....	20°	0,67
ROZAMIENTO CIMIENTO MURO.....	20°	0,67
ANGULO DEL TALUD INTERIOR.....	90,00°	
TALUD DE CORONACIÓN.....	0°	

COSEC (beta).....	1,000
SEN (beta+roz. Int.).....	0,866
SEN (beta-ro1).....	0,939
SEN (ro1+roz.int).....	0,767
SEN (roz. Int. + i).....	0,500
SEN (beta - i).....	1,000

Kp.....0,297

Sen (beta-ro).....	0,94
Cos (beta-ro).....	0,34

Po VALOR DEL ESFUERZO.....	3,19 kN
Yo DISTANCIA SOBRE b.....	0,25 m.

$$\sigma'_p = K_p \sigma'_v + 2c' \cdot \sqrt{K_p}$$

$$\sigma'_{ph} = \sigma'_p \cdot \sin(\beta - \delta)$$

$$K_p = \left[\frac{\operatorname{cosec} \beta \cdot \sin(\beta + \phi')}{\sqrt{\sin(\beta - \delta)} - \sqrt{\frac{\sin(\delta + \phi') \cdot \sin(\phi' + i)}{\sin(\beta - i)}}} \right]^2$$



Figura 6.4. Empuje pasivo

COLABORACIÓN DEL TERRENO SOBRE EL TALÓN.

Ti TERRENO SOBRE EL TALÓN.....	10,8 kN
Qvi CARGA DE TRÁFICO.....	2,00 kN
Xtib DISTANCIA AL PTO b.....	1,05 m.

COEFICIENTE DE SEGURIDAD AL VUELCO.

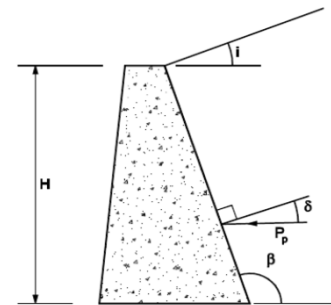
MOMENTOS FAVORABLES.

	FUERZA(kN)	DIST. (m)	MOMENTO (kN.m.)
P1	16,88	0,30	5,06
P2	37,50	0,70	26,25
P3	0,11	0,95	0,11
P4	14,41	0,58	8,31
P5	0,00	0,77	0,00
Pvi	8,32	1,15	9,59
Qvi	2,00	1,05	2,11
Po	3,19	0,25	0,80
Ti	10,80	1,05	11,37
M. FAVORABLES.....			63,60

MOMENTOS DESFAVORABLES.

	FUERZA(kN)	DIST. (m)	MOMENTO (kN.m.)
Phi	22,66	0,96	21,69
M. FAVORABLES.....			21,69

COEF. DE SEGURIDAD AL VUELCO.....

2,93

OK

COEFICIENTE DE SEGURIDAD AL DESLIZAMIENTO.

V	FUERZAS VERTICALES.....	90,02 kN	
H	FUERZAS HORIZONTALES.....	19,47 kN	
M	RESULTANTE DE MOMENTOS.....	41,91 kN.m.	
	INCLINACIÓN DEL PLANO DE CIMENTACIÓN.....	0,00%	
	CARGAS SEGÚN EL PLANO DEL CIMIENTO.		
M'	MOMENTOS EN EL CDG DE LA SECCIÓN.....	-9,99 kN.m.	
V'	FUERZAS VERTICALES.....	90,02 kN	
H'	FUERZAS HORIZONTALES.....	19,47 kN	
	ROZAMIENTO INTERNO TERRENO.....	0,58	
	COEF. DE SEGURIDAD AL DESLIZAMIENTO.....	2,67	OK

TENSIONES TRANSMITIDAS AL TERRENO.

V'	FUERZAS VERTICALES.....	90,02 kN	
H'	FUERZAS HORIZONTALES.....	19,47 kN	
M'	MOMENTOS EN EL CDG DE LA SECCIÓN.....	-9,99 kN.m.	
e	EXCENTRICIDAD REAL.....	-0,110955	OK
	BASE CIMIENTO SEGÚN PLANO INCLINADO.....	1,15 m.	
	TENSIÓN MÁXIMA.....	0,123 MPa	OK
	TENSIÓN MÍNIMA.....	0,030 MPa	OK
	TENSIÓN ADMISIBLE DEL TERRENO.....	0,150 MPa	1,5 Kg/cm ²

COMPROBACIÓN DE MURO DE CONTENCIÓN DE GRAVEDAD SISMO.

MURO H= 3 m

CARACTERÍSTICAS DEL MURO

C	ANCHO DE LA CORONACIÓN.....	0,50 m.
Ha	ALTURA DEL MURO.....	3,00 m.
i	TALUD INTERIOR.....	0,00
	TALON INTERIOR.....	0,00
e	TALUD EXTERIOR.....	0,15
	TALON EXTERIOR.....	0,45
Ba	ANCHURA DE LA BASE.....	0,95 m.
P	VALOR DE LA PUNTERA.....	0,00 m.
T	VALOR DEL TALÓN.....	0,20 m.
Hc	CANTO DE LA CIMENTACIÓN.....	0,50 m.
iHc	INCREMENTO DEL CANTO.....	0,00 m.
Bb	ANCHO DE LA CIMENTACIÓN.....	1,15 m.

PESO ESPECIFICO DEL MURO..... 25,00 kN/m3 2,50 t/m3

FUERZAS CREADAS POR EL MURO.

	VOL. (m3)	PESO (kN)	Xa	Ya	Xb	Yb
1	0,7	16,88	0,30	1,00	0,30	1,50
2	1,5	37,50	0,70	1,50	0,70	2,00
3	0,0	0,11	0,95	1,00	0,95	1,50
4	0,6	14,41			0,58	0,25
5	0,0	0,00			0,77	0,00
2,8						

VOL. ALZADO..... 2,18
 VOL. CIMENTO..... 0,58
 VOL. TOTAL..... 2,76

MURO H= 3 m	
CUADRO RESUMEN (m)	
Ha	3,00
C	0,50
e	0,15
i	0,00
Ba	0,95
P	0,00
T	0,20
Bb	1,15
Hc	0,50
inc Hc	0,00
VOL. ALZ.	2,18
VOL. CIM.	0,58
VOL. TOT.	2,76

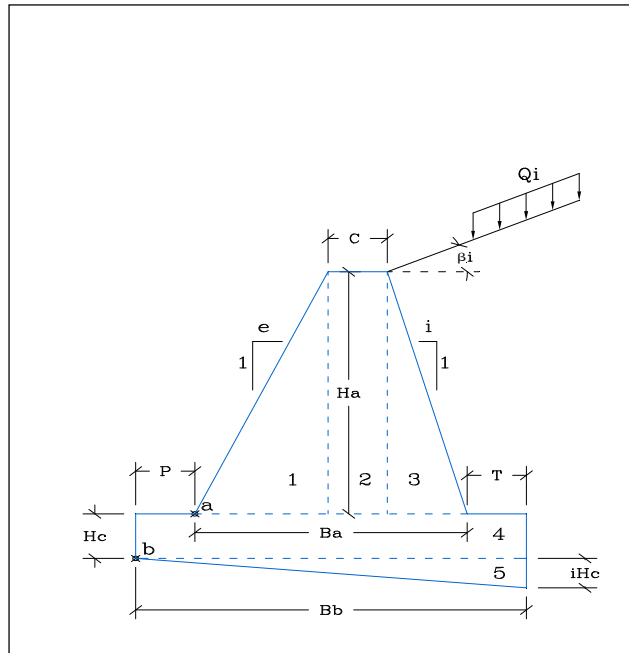

EMPUJES DEL TERRENO.

EMPUJES DEL TERRENO EN EL TRADÓS.

PESO ESPECIFICO APARENTE.....	18 kN/m3	1,8 t/m3
COHESIÓN DEL TERRENO.....	5 kN/m2	0,5 t/m2
ANGULO DE ROZAMIENTO INTERNO.....	30 °	Tomar valores conservadores < 2 t/m2
ROZAMIENTO TERRENO MURO.....	20 °	0,67
ROZAMIENTO CIMIENTO MURO.....	20 °	0,67
ANGULO DEL TALUD INTERIOR.....	90,00 °	Talud interior del muro = 90°
TALUD DE CORONACIÓN.....	0 °	

COSEC (beta).....	1,000
SEN (beta-roz. Int.).....	0,866
SEN (beta+ro1).....	0,939
SEN (ro1+roz.int).....	0,767
SEN (roz. Int. - i).....	0,500
SEN (beta - i).....	1,000

$$\sigma'_a = K_A \cdot \sigma'_v - 2c' \cdot \sqrt{K_A}$$

$$\sigma'_{ah} = \sigma'_a \cdot \sin(\beta + \delta)$$

$$K_A = \left[\frac{\text{cosec } \beta \cdot \sin(\beta - \phi')}{\sqrt{\sin(\beta + \delta)} + \sqrt{\frac{\sin(\delta + \phi') \sin(\phi' - i)}{\sin(\beta - i)}}} \right]^2$$

Ka..... 0,297

Sen (beta+ro).....	0,94
Cos (beta+ro).....	0,34

SOBRECARGA EN LA CORONACIÓN..... 1 t/m2
10 kN/m2

ALTURA EN EL BORDE DEL TALÓN..... 3,00 m.



Figura 6.3. Empuje activo

P ESFUERZO TOTAL.....	a 16,64	b 24,09 kN
Phi ESFUERZO HORIZONTAL.....	15,63	22,63 kN
Pvi ESFUERZO VERTICAL.....	5,72	8,28 kN

Y PROFUNDIDAD DE LA RESULT.....	2,22	2,54 m.
Yi PTO DE APLICACIÓN RESULT.....	0,78	0,96 m.
Xi PTO DE APLICACIÓN RESULT.....	0,95	1,15 m.

Muro con talón
Xib = ancho del cimiento

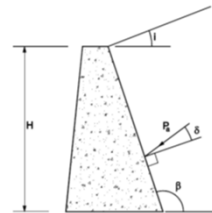
CÁLCULO DEL SISMO

ab/g Aceleración básica / g.....	0,040
Importancia.....	NORMAL
p Coeficiente de riesgo (rho).....	1,000
Terreno Tipo.....	TIPO IV
C Coeficiente del terreno.....	2,000
Para rho*ab.....	0,040
S Coef. Amplificación terreno.....	1,600
ac/g Acleración de cálculo / g.....	0,064
Ks Coeficiente sísmico.....	1,064

$$a_c = S \cdot \rho \cdot a_b$$

$$K_s = 1 + \frac{a_c}{g}$$

normal $\rho = 1,0$
especial $\rho = 1,3$

Para $\rho \cdot a_s \leq 0,1 g$	$S = \frac{C}{1,25}$
Para $0,1 g < \rho \cdot a_s < 0,4 g$	$S = \frac{C}{1,25} + 3,33 \left(\rho \cdot \frac{a_b}{g} - 0,1 \right) \left(1 - \frac{C}{1,25} \right)$
Para $0,4 g \leq \rho \cdot a_s$	$S = 1,0$

NORMAL..... 0
ESPECIAL..... 1

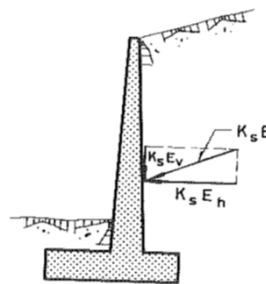

COEFICIENTES DEL TERRENO

TIPO DE TERRENO	COEFICIENTE C
I	1,0
II	1,3
III	1,6
IV	2,0

- Terreno tipo I: Roca compacta, suelo cementado o granular muy denso. Velocidad de propagación de las ondas elásticas transversales o de cizalla, $v_s > 750$ m/s. 1
- Terreno tipo II: Roca muy fracturada, suelos granulares densos o cohesivos duros. Velocidad de propagación de las ondas elásticas transversales o de cizalla, $750 \text{ m/s} \geq v_s > 400$ m/s. 2
- Terreno tipo III: Suelo granular de compacidad media, o suelo cohesivo de consistencia firme a muy firme. Velocidad de propagación de las ondas elásticas transversales o de cizalla, $400 \text{ m/s} \geq v_s > 200$ m/s. 3
- Terreno tipo IV: Suelo granular suelto, o suelo cohesivo blando. Velocidad de propagación de las ondas elásticas transversales o de cizalla, $v_s \leq 200$ m/s. 4

CONDICIONES DE EQUILIBRIO DE LA SECCIÓN EN EL PUNTO a.

COEFICIENTE DE SEGURIDAD AL DESLIZAMIENTO.

Va	SUMA DE FUERZAS VERTICALES.....	60,57 kN	
Ha	SUMA DE FUERZAS HORIZONTALES.....	16,63 kN	
	ROZAMIENTO INTERNO TERRENO.....	0,577	
	COEF. DE SEGURIDAD AL DESLIZAMIENTO EN SISMO.....	2,10	OK

COEFICIENTE DE SEGURIDAD AL VUELCO.

MOMENTOS FAVORABLES.

	FUERZA(kN)	DIST. (m)	MOMENTO (kN.m.)
P1	16,88	0,30	5,06
P2	37,50	0,70	26,25
P3	0,11	0,95	0,11
Pvi*	6,08	0,95	5,79
M. FAVORABLES.....			37,21

MOMENTOS DESFAVORABLES.

	FUERZA(kN)	DIST. (m)	MOMENTO (kN.m.)
Phi*	16,63	0,78	12,91
M. FAVORABLES.....			12,91

	COEF. DE SEGURIDAD AL VUELCO EN SISMO.....	2,88	OK
--	--	------	----

CONDICIONES DE EQUILIBRIO DE LA SECCIÓN EN EL PUNTO b.

EMPUJE PASIVO FRENTE AL CIMIENTO

PESO ESPECIFICO APARENTE DEL RELLENO.....	18 kN/m3	1,8 t/m3
COHESIÓN DEL TERRENO.....	5 kN/m2	0,5 t/m2
ANGULO DE ROZAMIENTO INTERNO.....	30 °	
ROZAMIENTO TERRENO MURO.....	20,1 °	0,67
ROZAMIENTO CIMIENTO MURO.....	20 °	0,67
ANGULO DEL TALUD INTERIOR.....	90,00 °	
TALUD DE CORONACIÓN.....	0 °	

COSEC (beta).....	1,000
SEN (beta+roz. Int.).....	0,866
SEN (beta-ro1).....	0,939
SEN (ro1+roz.int).....	0,767
SEN (roz. Int. + i).....	0,500
SEN (beta - i).....	1,000

Kp..... 0,297

Sen (beta-ro).....	0,94
Cos (beta-ro).....	0,34

Po VALOR DEL ESFUERZO.....	3,19 kN
Yo DISTANCIA SOBRE b.....	0,25 m.

$$\sigma_p = K_p \cdot \sigma_v + 2c' \cdot \sqrt{K_p}$$

$$\sigma_{ph} = \sigma_p \cdot \text{sen}(\beta - \delta)$$

$$K_p = \left[\frac{\text{cosec } \beta \cdot \text{sen}(\beta + \phi')}{\sqrt{\text{sen}(\beta - \delta)} - \sqrt{\frac{\text{sen}(\delta + \phi') \cdot \text{sen}(\phi' + i)}{\text{sen}(\beta - i)}}} \right]^2$$



Figura 6.4. Empuje pasivo

COLABORACIÓN DEL TERRENO SOBRE EL TALÓN.

Ti TERRENO SOBRE EL TALÓN.....	10,8 kN
Qvi CARGA DE TRÁFICO.....	2,00 kN
Xtiib DISTANCIA AL PTO b.....	1,05 m.

COEFICIENTE DE SEGURIDAD AL VUELCO.

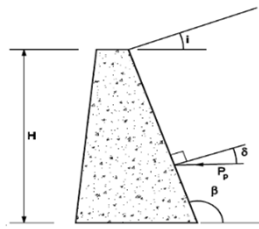
MOMENTOS FAVORABLES.

	FUERZA(kN)	DIST. (m)	MOMENTO (kN.m.)
P1	16,88	0,30	5,06
P2	37,50	0,70	26,25
P3	0,11	0,95	0,11
P4	14,41	0,58	8,31
P5	0,00	0,77	0,00
Pvi*	8,81	1,15	10,16
Qvi	2,00	1,05	2,11
Po	3,19	0,25	0,80
Ti	11,49	1,05	12,10
M. FAVORABLES.....			64,89

MOMENTOS DESFAVORABLES.

	FUERZA(kN)	DIST. (m)	MOMENTO (kN.m.)
Phi*	24,08	0,96	23,03
M. FAVORABLES.....			23,03

COEF. DE SEGURIDAD AL VUELCO..... 2,82 OK

COEFICIENTE DE SEGURIDAD AL DESLIZAMIENTO.

V	FUERZAS VERTICALES.....	91,20 kN		
H	FUERZAS HORIZONTALES.....	20,89 kN		
M	RESULTANTE DE MOMENTOS.....	41,86 kN.m.		
	INCLINACIÓN DEL PLANO DE CIMENTACIÓN.....	0,00%		
	CARGAS SEGÚN EL PLANO DEL CIMIENTO.			
M'	MOMENTOS EN EL CDG DE LA SECCIÓN.....	-10,72 kN.m.		
V'	FUERZAS VERTICALES.....	91,20 kN		
H'	FUERZAS HORIZONTALES.....	20,89 kN		
	ROZAMIENTO INTERNO TERRENO.....	0,58		
	COEF. DE SEGURIDAD AL DESLIZAMIENTO.....	2,52	OK	



ANEJO N° 4
SEÑALIZACIÓN, BALIZAMIENTO Y DEFENSA.

INDICE

1	INTRODUCCIÓN.	3
2	SEÑALIZACIÓN.	4
2.1	Señalización Horizontal.	4
2.1.1	Introducción.	4
2.1.2	Objetivos de la Señalización Horizontal.	4
2.1.3	Actuaciones en materia de Señalización Horizontal.	4
2.1.4	Tipos.	5
2.1.5	Selección de los materiales para las marcas viales.	5
2.2	Señalización Vertical.	8
2.2.1	Objetivos de la Señalización Vertical.	8
2.2.2	Actuaciones en Materia de Señalización Vertical.	8
3	DEFENSAS.- JUSTIFICACIÓN DE LOS SISTEMAS DE CONTENCIÓN.	8
3.1	Normativa de aplicación.	8
3.2	Nivel de contención.	9
3.3	Eliminación del riesgo.	10
3.4	Severidad del impacto.	11
3.5	Anchura de trabajo.	11
3.6	Deflexión dinámica.	12
3.7	Selección del sistema de contención.	12
3.8	Justificación del sistema de contención adoptado.	14
3.9	Conclusión.	20
3.10	Protección de los motoristas.	20

1 INTRODUCCIÓN.

El presente Anejo tiene por objeto describir los elementos que constituyen la señalización, el balizamiento y las defensas necesarias para la rehabilitación de la carretera que ocupa a este proyecto. La función última es conseguir el máximo grado de seguridad en la circulación de los vehículos. Esto se logra de cuatro formas:

- | |
|--|
| <ul style="list-style-type: none">• Informando de manera clara y concisa a los usuarios de todos aquellos aspectos que puedan interesarles ya sea de su situación geográfica, de un servicio o advirtiéndoles de un posible peligro. |
| <ul style="list-style-type: none">• Prohibiendo todas aquellas maniobras que pudiesen poner en peligro su vida o la de otros. |
| <ul style="list-style-type: none">• Delimitando claramente la zona por donde se puede circular. |
| <ul style="list-style-type: none">• Protegiendo a los vehículos de posibles salidas de calzada. |

En la redacción del mismo se ha tenido en consideración lo recogido en las siguientes publicaciones:

- | |
|--|
| <ul style="list-style-type: none">• Orden FOM 534/2014, de 20 de Marzo por la que se aprueba la norma 8.1-I.C "Señalización vertical" de la Instrucción de Carreteras (BOE del 5 de Abril de 2014). |
| <ul style="list-style-type: none">• Orden,16 de julio de 1987, por la que se aprueba la Norma 8.2-IC sobre marcas viales, (BOE del 4 de Agosto y 29 de Septiembre de 1987). |
| <ul style="list-style-type: none">• Criterios De Aplicación De Sistemas De Contención de Vehículos, Orden Circular 35/2014. |
| <ul style="list-style-type: none">• Norma europea UNE-EN-1317. |

2 SEÑALIZACIÓN.

2.1 Señalización Horizontal.

2.1.1 Introducción.

La señalización horizontal de las vías públicas, por medio de marcas viales, constituye junto con la señalización vertical una importante ayuda para los usuarios de aquéllas, contribuyendo a mejorar la circulación y balizar la vía, facilitando su comprensibilidad por parte del usuario. La ordenación de la circulación que ambas señalizaciones pretenden debe coordinarse no sólo entre sí, sino también con otros elementos de la vía-trazado, entorno, etc., que asimismo influyen decisivamente en la seguridad y comodidad de la circulación y, por tanto, en la correcta explotación de la vía.

2.1.2 Objetivos de la Señalización Horizontal.

La señalización horizontal está compuesta por líneas o figuras, aplicadas sobre el pavimento, que tienen por misión satisfacer una o varias de las siguientes funciones:

• Delimitar los carriles de circulación
• Separar los sentidos de circulación
• Indicar el borde de la calzada
• Delimitar zonas excluidas a la circulación de vehículos
• Reglamentar la circulación, especialmente el adelantamiento, la parada y el estacionamiento
• Completar o precisar el significado de señales verticales y semáforos
• Repetir o recordar una señal vertical
• Permitir los movimientos indicados
• Anunciar, guiar y orientar a los usuarios

2.1.3 Actuaciones en materia de Señalización Horizontal.

En el presente Proyecto se repondrá la señalización horizontal de los márgenes de la carretera que actualmente se encuentra deteriorada. Previamente se borrarán las existentes.

2.1.4 Tipos.

La marca vial a reponer son las de delimitación del borde de calzada, del tipo M-2.6.

Recoge la norma 8.2-IC «Marcas viales» de la instrucción de carreteras ✓

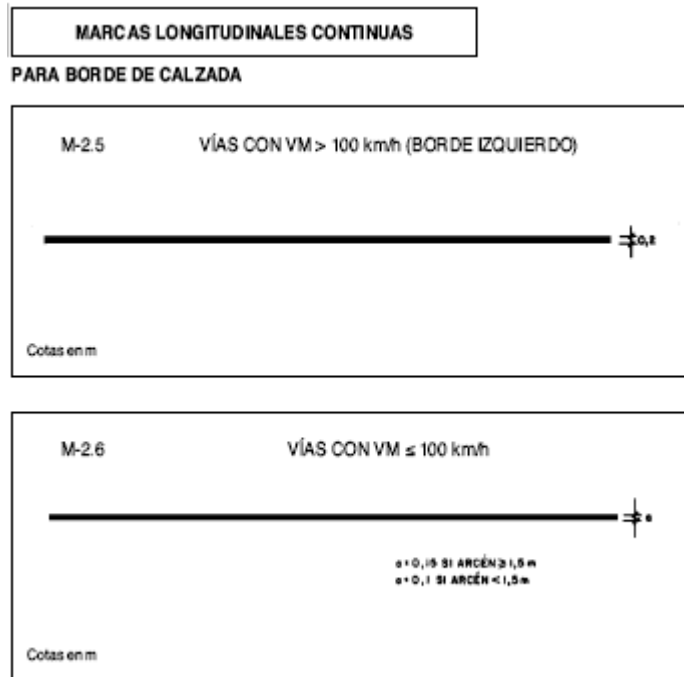

- **M-2.6** (Ancho = 0,10 m). En nuestro caso, se aplicará el pintado de las marcas viales dos veces, asegurando así la homogeneidad del color.

2.1.5 Selección de los materiales para las marcas viales.

La selección de la clase de material más idónea para cada aplicación de la marca vial se llevará a cabo determinando la clase de durabilidad, en función del factor de desgaste, y la naturaleza del material de base en función de su compatibilidad con el soporte.

En primer lugar determinamos el “factor de desgaste” de nuestra vía, él cuál se calculará como la suma de los valores individuales asignados en la tabla 700.7 del PG-3, para cada una de las cuatro características de la carretera (situación de la marca vial, clase de rugosidad del pavimento, tipo de vía y su anchura y la intensidad media diaria del tramo).

Obtenido el factor de desgaste, se determina la clase de durabilidad mínima de material más adecuada, de acuerdo con el criterio especificado en la tabla 700.8.

La naturaleza y requisitos de los materiales para cada clase de durabilidad se obtendrán aplicando criterios específicos que tengan en cuenta la compatibilidad con el soporte, según se trate de una obra nueva o de repintado de marcas viales en servicio.

TABLA 700.7 VALORES INDIVIDUALES DE CADA CARACTERÍSTICA DE LA CARRETERA A UTILIZAR EN EL CÁLCULO DEL FACTOR DE DESGASTE

CARACTERÍSTICA	VALOR					
	1	2	3	4	5	8
SITUACIÓN MARCA VIAL	Marca en zona excluida al tráfico	Banda lateral izquierda, en calzadas separadas	Banda lateral derecha en calzadas separadas, o laterales en calzada única	Eje o separación de carriles	Marcas para separación de carriles especiales	Símbolos, letras y flechas
CLASE DE RUGOSIDAD (*) (Norma UNE-EN 13197) (H en mm)	RG1		RG2	RG3	RG4	
	a) H ≤ 0,3	b) 0,3 < H ≤ 0,6	0,6 < H ≤ 0,9	0,9 < H ≤ 1,2	a) 1,2 < H ≤ 1,5	b) H > 1,5
TIPO DE VÍA Y ANCHO DE CALZADA (a, en m)	calzadas separadas	calzada única y buena visibilidad			calzada única y mala visibilidad	
		a ≥ 7,0	6,5 ≤ a < 7,0	a < 6,5		
INTENSIDAD MEDIA DIARIA	≤ 5 000	5 001 a 10 000	10 001 a 20 000	20 001 a 50 000	50 001 a 100 000	> 100 000

(*) Para aplicaciones directas sobre mezclas drenantes o discontinuas (artículo 543 de este Pliego) la rugosidad debe entenderse siempre RG4 b).

Para repintados en los que no se transmita textura del pavimento a la superficie la rugosidad debe considerarse RG1 a)

TABLA 700.8 DETERMINACIÓN DE LA CLASE DE DURABILIDAD MÍNIMA EN FUNCIÓN DEL FACTOR DE DESGASTE

FACTOR DE DESGASTE	CLASE DE DURABILIDAD (NORMA UNE-EN 13197)
≤ 14	P5
15 a 18	P6
≥ 19	P7

Entrando en La tabla 700.1 con las características de la vía en estudio se obtiene la siguiente valoración:

	Banda lateral derecha, en carreteras de calzadas separadas, o laterales, en carreteras de calzada única.
Situación de la marca vial	3
Textura superficial del pavimento	2
Tipo de vía y ancho de calzada	4
IMD	2
TOTAL	11

Sumando los valores obtenidos en la tabla se resulta un rango de 11 que equivale a una durabilidad según la Norma UNE-EN 13197 igual a P5.

TABLA 700.10 CRITERIOS PARA LA SELECCIÓN DE LA NATURALEZA DEL MATERIAL Y LA FORMA DE APLICACIÓN SEGÚN LAS CARACTERÍSTICAS Y TIPO DE PAVIMENTO

FAMILIA	PRODUCTO Y FORMA DE APLICACIÓN	TIPO DE PAVIMENTO			
		MEZCLA BITUMINOSA	MICROAGLOMERADO EN FRÍO	MEZCLA BITUMINOSA DRENANTE MICROAGLOMERADO	PAVIMENTO DE HORMIGÓN
CAPA DELGADA	ALCÍDICA (Pulverización)	MUY APROPIADA (1)	NO APROPIADA	APROPIADA (1)	APROPIADA (3)
	ACRÍLICA TERMOPLÁSTICO (Pulverización)	APROPIADA	NO APROPIADA	MUY APROPIADA (1)	MUY APROPIADA
	ACRÍLICA BASE AGUA (Pulverización)	MUY APROPIADA	MUY APROPIADA(1)	MUY APROPIADA (1)	APROPIADA
IMPRIMACIÓN	ACRÍLICA (Imprimación transparente o negra) (pulverización)	NO APROPIADA	NO APROPIADA	NO APROPIADA	MUY APROPIADA (2)
CAPA GRIESA	TERMOPLÁSTICO CALIENTE (Pulverización)	MUY APROPIADA	NO APROPIADA	APROPIADA(1)	NO APROPIADA
	TERMOPLÁSTICO CALIENTE (Extrusión)	MUY APROPIADA	NO APROPIADA	MUY APROPIADA	NO APROPIADA
	PLÁSTICO EN FRÍO DOS COMPONENTES (Pulverización)	MUY APROPIADA	APROPIADA	APROPIADA(1)	MUY APROPIADA
	MARCAS VIALES PREFABRICADAS (manual o mecanizada)	MUY APROPIADA	APROPIADA	MUY APROPIADA	MUY APROPIADA

Obtenida las características de la vía en estudio y partiendo de que nuestra actuación no se realizará sobre firme nuevo, la aplicación sobre el dicho pavimento se hará en conformidad con los criterios establecidos en la Tabla 700.10 del PG-3. Obtenemos de este modo, que el material más adecuado de nueva aplicación es pintura termoplástica en caliente por pulverización.

Nota: Debido al incremento en el coste y a la dificultad del traslado de la maquinaria para la aplicación de los productos de larga duración, la baja medición de marcas viales, 270 metros lineales aproximadamente, se opta por pintura acrílica reflectante con maquinaria autopropulsada.

2.2 Señalización Vertical.

2.2.1 Objetivos de la Señalización Vertical.

La señalización vertical persigue tres objetivos:

- Aumentar la seguridad de la circulación.
- Aumentar la eficacia de la circulación.
- Aumentar la comodidad de la circulación.

Para ello, advierte de los posibles peligros, ordena y regula la circulación de acuerdo con las circunstancias, recuerda o acota algunas prescripciones del Código de Circulación, y proporciona al usuario la información que precisa.

2.2.2 Actuaciones en Materia de Señalización Vertical.

El presente Proyecto carece de trabajos de señalización vertical. No hay ni reposiciones, ni señalización de nueva ejecución.

3 DEFENSAS.- JUSTIFICACIÓN DE LOS SISTEMAS DE CONTENCIÓN.

3.1 Normativa de aplicación.

En cuanto al uso y empleo de sistemas de contención (barreras de seguridad, pretilas, amortiguadores de impacto y lechos de frenado) las normativas vigentes a aplicar son las siguientes:

- Orden Circular 35/2014 sobre Criterios de aplicación de sistemas de contención de vehículos.
- Norma europea UNE-EN-1317.

3.2 Nivel de contención.

La selección del nivel y la clase de contención del sistema de contención metálico se hará atendiendo a las circunstancias propias de cada tramo. Para determinar el empleo se tendrá en cuenta las siguientes consideraciones:

1. Tipo de accidente: Se considerará el riesgo de accidente, relacionado con la probabilidad del suceso y con la magnitud de los daños y lesiones previsibles, tanto para los ocupantes del vehículo como para otras personas o bienes situados en las proximidades. Se define el tipo de accidente como normal en base al apartado 2.2 "Criterios de instalación" de la OC-35/2014.

2. Nivel de contención: Una vez definida el tipo de accidente y conocido los datos de tráfico de la vía, se determinará el nivel de contención necesario, en base a la Tabla 6 de la O.C. 35/2014. En función del tipo de accidente normal y la $IMD_p=5,0343$, se define el nivel de contención

TABLA 6. SELECCIÓN DEL NIVEL DE CONTENCIÓN RECOMENDADO PARA BARRERAS DE SEGURIDAD METÁLICAS, SEGÚN EL RIESGO DE ACCIDENTE.

RIESGO DE ACCIDENTE ^(*)	CLASE DE CONTENCIÓN	INTENSIDAD MEDIA DE PESADOS POR SENTIDO	NIVEL DE CONTENCIÓN
MUY GRAVE	Muy alta		H3 – H2 – H1
GRAVE	Alta	$IMD_p \geq 5000$	H2 - H1
		$400 \leq IMD_p < 5000$	H1
		$IMD_p < 400$	H1 – N2
NORMAL	Normal		H1 – N2

^(*) Definición del riesgo de accidente según Apartado 2.2 "Criterios de instalación" del Capítulo 2 "Empleo de las barreras de seguridad metálicas" de la O. C. **/2009 "Criterios de aplicación de barreras de seguridad metálicas".

del sistema a emplear N2.

3.3 Eliminación del riesgo.

Una vez identificadas las zonas con elementos o situaciones potenciales de riesgo, se debe plantear soluciones alternativas orientadas a la eliminación del riesgo existente, todas ellas preferibles, en lo que a seguridad vial, se refiere a la instalación de una barrera de seguridad metálica, con el orden de prioridad siguiente:

1. Eliminar el obstáculo o desnivel.
2. Rediseñar de nuevo el elemento que suponga un obstáculo o un desnivel (v.g.: taludes de desmontes y terraplenes más tendidos, medianas más anchas y sensiblemente llanas, cunetas de seguridad, arquetas que no sobresalgan del terreno, etc.), de modo que resulte franqueable por los vehículos en condiciones de seguridad.
3. Trasladar el obstáculo a otra zona donde resulte menos probable que el vehículo impacte con él (v.g.: situarlo a mayor distancia del borde de la calzada o disponerlo en un tramo recto en vez de en una alineación curva).

- Disminuir la severidad del impacto contra el obstáculo disponiendo una estructura soporte eficaz para la seguridad pasiva (v.g.: báculos de iluminación con fusible estructural), entendiéndose por tales aquellos elementos que satisfacen los requisitos de la norma UNE EN 12767, siempre que la caída del elemento no pueda provocar daños adicionales a terceros.

Cualquier actuación en este sentido supondría terraplenes y muros desproporcionados, además de nuevas expropiaciones, resultando inviable económicamente.

3.4 Severidad del impacto.

Limita nivel de riesgo de lesiones para los ocupantes del vehículo. Consideramos una **severidad tipo A**.

3.5 Anchura de trabajo.

Cuando una barrera de seguridad metálica tenga por objeto proteger al vehículo del impacto con un obstáculo, se seleccionará la clase de anchura de trabajo de la barrera de seguridad metálica a disponer en los márgenes de la carretera, para lo cual se tendrá en cuenta lo establecido en la tabla 7 de la OC 35/2014 en función de la distancia transversal **al obstáculo** a proteger (**do**). La clase de anchura de trabajo deberá ser alguna de las indicadas en la citada tabla, en base a la distancia real entre la barrera y el obstáculo.

Para el entorno de la vía en la que nos encontramos, se define una distancia de trabajo inferior a 60 cm; **W1**, debido a la presencia generalizada de arboles y ortos obstáculos. Según los valores de la tabla 7 de la OC 35/2014.



FIGURA 2. EJEMPLOS DE DEFLEXIÓN DINÁMICA (D) Y ANCHURA DE TRABAJO (W)

TABLA 7. DISTANCIA TRANSVERSAL AL OBSTÁCULO (d_0) Y CLASES DE ANCHURA DE TRABAJO (UNE-EN 1317)

DISTANCIA AL OBSTÁCULO, d_0 (m)	CLASE DE ANCHURA DE TRABAJO NECESARIA
$d_0 \leq 0,6$	W1
$0,6 < d_0 \leq 0,8$	W2 a W1
$0,8 < d_0 \leq 1,0$	W3 a W1
$1,0 < d_0 \leq 1,3$	W4 a W1
$1,3 < d_0 \leq 1,7$	W5 a W1
$1,7 < d_0 \leq 2,1$	W6 a W1
$2,1 < d_0$	W7 a W1

3.6 Deflexión dinámica.

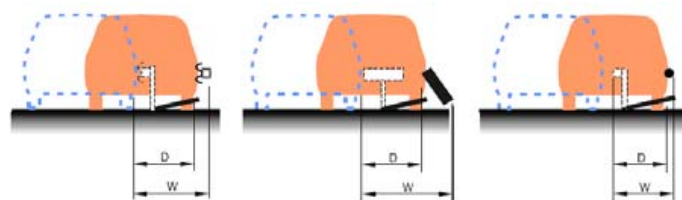
Cuando una barrera de seguridad metálica tenga por objeto proteger al vehículo de la **caída por un desnivel**, se seleccionará de manera que la distancia **transversal al desnivel (d_n)** sea igual o mayor a la deflexión dinámica.

Se define en función de la distancia disponible entre la barrera y un desnivel, borde de muro, talud, etc, la deflexión dinámica deberá ser **inferior a 50 cm**, ya que estaremos muy cerca del borde de terraplenes o sobre muros.

3.7 Selección del sistema de contención.

Haciendo recopilación de los valores anteriores que definen el sistema de contención metálico a disponer, obtenemos:

- Nivel de contención: N2.
- Severidad de impacto: tipo A
- Anchura de trabajo: W1.
- Deflexión dinámica: inferior a 0.50 m.

A la vista de la tabla adjunta, resumen de los sistemas de contención y sus características, recogidos en la O.C. 35/2014, se determina que **NO** existe un sistema de contención en el catálogo de dicha orden que cumple con los valores necesarios

respecto a nivel de contención, distancia de trabajo y deflexión dinámica para este proyecto.

Barreras metálicas	Nivel de contención:	Ancho de trabajo (m):		Deflexión dinámica (m):	Índice de severidad:
BMSNA4/C	N2	W5	1,30-1,70	1,60	A
BMSNA2/C	N2	W4	1,00-1,30	1,10	A
BMSNA4/T	N2	W6	1,70-2,10	1,60	A
BMSNA2/T	N2	W5	1,30-1,70	1,30	A
BMSR4/C	N2	W6	1,70-2,10	2,00	A
BMSNC2/C	H1	W5	1,30-1,70	1,10	A
BMSNC2/T	H1	W5	1,30-1,70	1,02	A
BMDNA2/C	H1	W6	1,70-2,10	1,20	A
BMDNA2/T	H1	W5	1,30-1,70	1,60	B
BMSNA2/125a	H2	W5	1,30-1,70	1,30	A

Por otra parte se desconoce la existencia de sistemas no incluidos en el catálogo de la orden circular, que cumplan con la Norma europea UNE-EN-1317, y con los valores necesarios de distancia de trabajo y deflexión dinámica necesarios en nuestro caso.

Superior a la decisión de la idoneidad del sistema a implantar, está la necesidad de intentar contener a los vehículos en caso de accidente frente a un daño mayor. Por lo que nos vemos obligados a justificar la instalación de un sistema que no cumple con las prescripciones para las que ha sido ensayado, pero puede cumplir con su función principal.

Debemos recordar lo que la O.C. 35/2014 establece en el punto tercero del preámbulo y en el 3º párrafo de la introducción:

Tercero.- Considerar eficaces las instalaciones de barreras de seguridad metálicas actualmente en servicio, cuyo mantenimiento o reposición puntual podrá seguir realizándose mediante elementos o sistemas semejantes a los existentes. No obstante, cuando sea técnica y económicamente viable, se prescribe la utilización de los criterios y sistemas recogidos en las Recomendaciones de la disposición segunda de esta Orden Circular y su Catálogo anexo.

1. INTRODUCCIÓN.

Las barreras de seguridad metálicas no se utilizarán en disposiciones distintas de las descritas en estas Recomendaciones y en el Catálogo o, en su caso, de aquellas para las que han sido específicamente diseñadas y ensayadas. Únicamente se exceptúan de lo anterior las carreteras con características geométricas reducidas, así como los tramos urbanos, en las que podrán realizarse disposiciones distintas a las

propuestas en estas Recomendaciones, siempre que en los proyectos correspondientes, **se justifiquen convenientemente y de forma expresa.**

Visto lo anterior y partiendo de que se trata de un proyecto de rehabilitación de un vía existente, en la que las actuaciones podrían entenderse como obras de mantenimiento de la red, y que adaptar la vía a la prescripciones de la O.C. 35/2014 resulta económicamente y técnicamente complejo, pues supondría ampliación de la plataforma, ocupación de nuevo suelo, muros y terraplenes mucho mayores de los existentes, etc, actuación que están fuera de las pretensiones de este proyecto, así como ser vías de características geométricas reducidas, muy inferiores a las establecidas en la 3.1-I.C.Trazado.

Es por lo que se opta mejorar los sistemas de contención existentes, sin alcanzar las características demandadas por la actual O.C. 35/2014.

3.8 Justificación del sistema de contención adoptado.

El nivel de contención determinado anteriormente resultó ser **N2**, lo que supone una barrera que será capaz de resistir el impacto de un vehículo de 1500 kg de peso, que impacta en la barrera a 110 km/h, con un ángulo de 20^a, hincada en un suelo tipo ZA-20 ejecutada según el art. 510 del PG-3 (UNE-EN-1317).

En base a este ensayo se han determinado los parámetros asociados al sistema, como son; distancia de trabajo, deflexión dinámica, índice de severidad, y resto de requisitos que debe superar el sistema para su homologación.

Recordando lo que establece el párrafo tercero de la O.C. 35/2014, referente a las carreteras con características geométricas reducidas y los tramos urbanos, en las que se podrá realizar disposiciones distintas a las propuestas en la O.C. 35/2014, siempre que en los proyectos correspondientes, **se justifiquen convenientemente y de forma expresa.**

Esta justificación se basa en varias consideraciones:

1. No existen limitación de velocidad específica para la vía, salvo en las proximidades de las travesías y pasos de peatones donde se limita a 40 km/h.

2. Se opta por no limitar la velocidad específica de la vía dado que su configuración de carretera interurbana, donde abundan los tramos de travesías, pasos de peatones, accesos, paradas de guaguas, trazado sinuoso, etc, obligaría a establecer limitaciones de velocidad demasiado restrictiva y sobrecargada (repetida cada minuto de recorrido, además de en las intersecciones), contraria a los principios de buena señalización recogidos en la Norma 8.1-IC, Señalización Vertical.

La norma 8.1.-IC establece los criterios técnicos básicos a los que se debe ajustar el diseño e implantación de la señalización en los proyectos de carreteras. Los principios básicos de la buena señalización son: claridad, sencillez y uniformidad.

La claridad impone transmitir mensajes fácilmente comprensibles por los usuarios, no recargar la atención del conductor reiterando mensajes evidentes, y, en todo caso, imponer las menores restricciones posibles a la circulación, eliminando las señales requeridas para definir determinadas circunstancias de la carretera o determinadas restricciones en su uso en cuanto cesen de existir esas condiciones o restricciones.

La sencillez exige que se emplee el mínimo número posible de elementos.

La uniformidad se refiere no sólo a los elementos en sí, sino también a su implantación y a los criterios que la guíen. Por lo tanto, no se emplearán otros distintos de los especificados, ni con inscripciones diferentes de las autorizadas por la presente Norma.

Los criterios de señalización se fijan dentro de un marco legal que establece entre otras cosas la obligación de los conductores de en todo momento controlar sus vehículos y mantener el campo necesario de visión, de manera que quede garantizada su propia seguridad, la del resto de los ocupantes y la de los demás usuarios de la vía. También se establece en la legislación aplicable la adecuación de la velocidad a cuantas circunstancias concurren en cada momento de manera que siempre se pueda detener el vehículo dentro de los límites del campo de visión del conductor y ante cualquier obstáculo que se pueda presentar.

3. El artículo 47, del Real Decreto 1428/2003, de 21 noviembre, por el que se aprueba el Reglamento General de Circulación, establece respecto a las velocidades máximas y mínimas que, "el titular de la vía fijarán,

mediante el empleo de la señalización correspondiente, las limitaciones de velocidad específicas que correspondan con arreglo a las características del tramo de la vía. En defecto de señalización específica, se cumplirá la genérica establecida para cada vía”.

4. En referencia a la velocidad genérica de las vías, el artículo 48 del mismo reglamento establece que las velocidades máximas en vías fuera de poblado, salvo en los supuestos previstos en el artículo 51 (en adelantamiento podrán ser rebasadas en 20 km/h por turismos y motocicletas), será para carreteras convencionales con arcén inferior a 1.50 m: “Turismos y motocicletas, 90 km/h; autobuses, vehículos derivados de turismo y vehículos mixtos adaptables, 80 km/h; camiones, tracto-camiones, furgones, vehículos articulados y automóviles con remolque, 70 km/h.

5. Tenemos que hacer notar que el citado Reglamento General de Circulación, al abordar el Capítulo II Velocidad, en su Sección 1ª. Límites de velocidad, se inicia con el Art. 45 Adecuación de la velocidad a las circunstancias, en la que se establece; “Todo conductor está obligado a respetar los límites de velocidad establecidos y a tener en cuenta, además, sus propias condiciones físicas y psíquicas, las características y el estado de la vía, del vehículo y de su carga, las condiciones meteorológicas, ambientales y de circulación, y, en general, cuantas circunstancias concurren en cada momento, a fin de adecuar la velocidad de su vehículo a ellas, de manera que siempre pueda detenerlo dentro de los límites de su campo de visión y ante cualquier obstáculo que pueda presentarse (artículo 19.1 del texto articulado)”.

6. Recapitulando entre los apartados anteriores, tenemos las diferencias entre; velocidad específica (40 km/h, solo establecida en las travesías y pasos de cebrá o intersecciones), genérica (90 km/h, en adelantamiento 110 km/h), y adecuada (variable, pero siempre inferior a los límites establecidos) que además por las condiciones del entorno y trazado (estrechez de la vía, radios de giro pequeños, presencia de

tramos urbanos con movilidad peatonal etc.) no debería superar los 50 km/h.

7. La configuración de la vía (travesías, peatones, trazado,...) hace que la velocidad media de circulación resulte muy inferior a los 110 km/h del ensayo, incluso a los 90 km/h, genérica de la vía.

8. Debemos recordar que de todos los sistemas incluidos en la orden circular, al ser una vía de doble sentido de circulación debemos disponer barreras con postes tubulares (T), de modo que si mantenemos el nivel de contención de la barrera (N2), ya que el nivel H1 parece excesivo (camión de 10.000 kg a 70 Km/h), las opciones quedan reducidas a:

Barreras metálicas	Nivel de contención:	Ancho de trabajo (m):		Deflexión dinámica (m):	Índice de severidad:
BMSNA4/T	N2	W6	1,70-2,10	1,60	A
BMSNA2/T	N2	W5	1,30-1,70	1,30	A
BMSNC2/T	H1	W5	1,30-1,70	1,02	A
BMDNA2/T	H1	W5	1,30-1,70	1,60	B

Al no tener ensayos realizados a escala real para un turismo a una velocidad inferior de 110 km/h, y teniendo en cuenta que las barreras controlan y disminuyen la severidad del accidente mediante la absorción de una parte de la energía cinética del vehículo y la reconducción de su trayectoria, se ha confeccionado una tabla con hipótesis de variación lineal entre la energía cinética y la deformación del sistema para el ensayo TB32 y un nivel de contención N2, en la que se reflejan las anchuras de trabajo (W) y deflexión dinámica (d) según la velocidad y la energía cinética ($E_c = \frac{1}{2} m * V^2$) del impacto.

ENSAYO	NIVEL CONT.	Ancho del sistema (m)	DEFLEXIÓN (m)		DISTANCIA DE TRABAJO (m)			
			D	Dist. Del poste al desnivel.	W5		Dist. Del poste al obstácul.	
TB32	N2	0,35						
P (kg)	V (Km/h)	Angulo de impacto						
1500	110	20	1,30	0,95	1,30	1,70	0,95	1,35
1500	100	20	1,18	0,83	1,21	1,58	0,86	1,23
1500	90	20	1,06	0,71	1,13	1,45	0,78	1,1
1500	80	20	0,95	0,60	1,04	1,33	0,69	0,98
1500	70	20	0,83	0,48	0,95	1,21	0,60	0,86
1500	60	20	0,71	0,36	0,87	1,09	0,52	0,74
1500	50	20	0,59	0,24	0,78	0,96	0,43	0,61
1500	40	20	0,47	0,12	0,7	0,84	0,35	0,49
1500	30	20	0,35	0,00	0,61	0,72	0,26	0,37
1500	20	20	0,24	-	0,52	0,60	0,17	0,25
1500	10	20	0,12	-	0,44	0,47	0,09	0,12

Por otra parte la actual norma UNE-EN-1317, no incluye formulación que relacione las deformaciones del sistema con las velocidades de impacto. Pero el proyecto de actualización de esta norma FprEN-1317-2: 2010 (documento de trabajo), incluye la formulación anexa, que permite corregir las deformaciones sufridas por un sistema en un ensayo real y referirlos a las condiciones teóricas del ensayo, cuando alguno de los parámetros del ensayo varían respecto a los teóricos; masa del vehículo, velocidad de impacto o ángulo.

$$\text{Normalised Dynamic Deflection (D}_N\text{) in metres (m)} = D_m \times \sqrt{\frac{M_i \times (V_i \times \sin \alpha_i)^2}{M_m \times (V_m \times \sin \alpha_m)^2}}$$

$$\text{Normalised Working Width (W}_N\text{) in metres (m)} = W_U + \left[(W_m - W_U) \times \sqrt{\frac{M_i \times (V_i \times \sin \alpha_i)^2}{M_m \times (V_m \times \sin \alpha_m)^2}} \right]$$

Measured maximum Dynamic Deflection in metres (m) = D_{mi}

Measured Working Width in metres (m) = W_{mi}

Undeformed width of the system = W_{ui}

Measure Vehicle Intrusion in metres (m) = $V_{I_{mi}}$

Specified Total Mass in kilograms (kg) = M_i

Specified Velocity in metres per second (m/s) = V_i

Specified Angle in degrees (°) = α_i

} See Table 1

Measured Total Mass in kilograms (kg) = M_{mi}

Measured Velocity in metres per second (m/s) = V_{mi}

Measured Angle in degrees (°) = α_{mi}

Aplicando la formulación anterior para el caso de diferentes velocidades, podemos determinar para la velocidad de la vía cual es la deflexión dinámica y la distancia de trabajo requerida por el sistema en la vía en cuestión.

ENSAYO	NIVEL CONT.	Ancho del sistema (m)	DEFLEXIÓN (m)		DISTANCIA DE TRABAJO (m)			
TB32	N2	0,35	D	Dist. Del poste al desnivel.	W5		Dist. Del poste al obstácul.	
1500	110	20	1,30	0,95	1,30	1,70	0,95	1,35
1500	100	20	1,18	0,83	1,21	1,58	0,86	1,23
1500	90	20	1,06	0,71	1,13	1,45	0,78	1,1
1500	80	20	0,95	0,60	1,04	1,33	0,69	0,98
1500	70	20	0,83	0,48	0,95	1,21	0,60	0,86
1500	60	20	0,71	0,36	0,87	1,09	0,52	0,74
1500	50	20	0,59	0,24	0,78	0,96	0,43	0,61
1500	40	20	0,47	0,12	0,7	0,84	0,35	0,49
1500	30	20	0,35	0,00	0,61	0,72	0,26	0,37
1500	20	20	0,24	-	0,52	0,60	0,17	0,25
1500	10	20	0,12	-	0,44	0,47	0,09	0,12

La diferencia entre ambos métodos es considerable, en el primero (Ec) la deformación es función del cuadrado de la velocidad ($D;W=f(v^2)$) y en el segundo (FprEN-1317) la deformación es una función línea de la velocidad ($D;W=g(v)$).



FIGURA 2. EJEMPLOS DE DEFLEXIÓN DINÁMICA (D) Y ANCHURA DE TRABAJO (W)

Para velocidades de circulación de 40 km/h (velocidad adecuada de circulación), y manteniendo las distancias de deformación calculadas por ambos métodos necesarias por el sistema, este cumple con las exigencias requeridas en la vía.

Los sistemas de contención se colocan sobre muros de mampostería cuya coronación como mínimo es de 0,50 m, de modo que se cumpla que la distancia de la barrera más próxima al tráfico y el borde del muro sea superior a la mayor deflexión

dinámica calculada para la velocidad considerada como adecuada en la vía, 40 km/h.

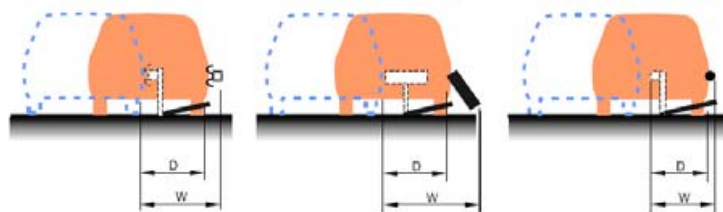
$$D > 0,47 \text{ m}$$

Respecto a los obstáculos detrás de la barrera, para la misma velocidad de impacto, deberá cumplir con una anchura de trabajo superior a:

$$W > 0,84 \text{ m}$$

3.9 Conclusión.

Concluimos que un sistema de contención que cumpla con las características siguientes, cumple con los valores de deflexión y distancia de trabajo necesarios en la carretera para una velocidad de impacto de 40 km/h, velocidad considerada como adecuada para la vía.

- Nivel de contención: N2
- Severidad de impacto: tipo A
- Anchura de trabajo del sistema: W5
- **Anchura de trabajo de montaje: $W > 0'84\text{m}$.**
- Deflexión dinámica: 1'70 m.
- **Deflexión dinámica de montaje: $D > 0'47 \text{ m}$.**

Estos valores de diseño son igualmente exigibles a cualquier sistema de contención con la correspondiente homologación europea: marcado CE y cumpla con el ensayo UNE-EN-1317.

Concluimos que el sistema de contención es la ***barrera de seguridad metálica de doble onda*** con marcado CE y cumpla con los valores de deflexión y distancia de trabajo existentes en la carretera para una velocidad de impacto de 40 km/h, velocidad considerada como adecuada para la vía.

3.10 Protección de los motoristas.

Por las características que presenta las carreteras objeto del proyecto, se deberá tener en cuenta la orden circular 35/2014 de protección de motoristas.

Debido a que el trazado es sinuoso y de montaña, la velocidad permitida en toda la travesía es inferior a 40 km/h. Teniéndose en cuenta esto y que no hay en ningún tramo de la carretera con alta siniestralidad de accidentes de motoristas, no se tendrán en cuenta los sistemas de protección específicos para motoristas.



ANEJO N° 5
SOLUCIONES PROPUESTAS AL TRAFICO DURANTE LA
EJECUCIÓN DE LAS OBRAS Y SEÑALIZACIÓN DE OBRAS.

INDICE

1	INTRODUCCIÓN	4
2	NORMATIVA.	4
3	SEÑALES.	5
4	BALIZAMIENTO.....	5
5	VELOCIDADES DE APROXIMACIÓN Y LIMITADA	5
6	DESVIACIÓN.....	6
7	COLOCACIÓN Y RETIRADA.....	6
8	NORMATIVA DE REFERENCIA	6
9	EJEMPLOS DE SEÑALIZACIÓN.....	8
10	PLANO DE SEÑALIZACIÓN DE OBRAS.....	16

1 INTRODUCCIÓN

Se redacta el presente anejo de señalización de obras con la finalidad de adaptar la normativa nacional existente, a la especial orografía de las carreteras de la Isla de Gran Canaria, y en especial al tramo de carretera en estudio.

El tramo de carretera en estudio tiene una velocidad limitada a 50 Km/h, y un ancho medio de plataforma de 5 metros. Se encuentra entre dos curvas, una de ellas con visibilidad reducida.

Se va a definir en el presente Anejo la Señalización de Obra fija para poder alcanzar un alto nivel de seguridad en el tráfico que evite que se produzcan accidentes de circulación o atropellos de trabajadores, estableciéndose en este anejo las condiciones y requerimientos encaminados a evitarlos.

No se prevé la necesidad de desvíos de tráfico ya que la obra se puede ejecutar casi en su totalidad desde el exterior de la plataforma y otra con la ocupación de un carril. Después del desbroce de los márgenes queda una muy amplia superficie útil para trabajar, acopiar material y maquinaria .

Se va a disponer previamente a la retirada de la barrera metálica actual de un sistema de contención temporal, que proteja a los trabajadores evitando que ningún vehículo que salga de la vía caiga sobre ellos. Para ello se dispone en todo el margen de la obra de una barrera New Jersey, anclada perfectamente entre ellas, sin dejar ninguna sin unir, no esta permitido que queden sueltas o con huecos entre medio para que funcionen como un sólido entre ellas y cumplan su función con garantía.

Al final del presente Anejo se adjuntan dos planos con la señalización, balizamiento y defensa que se deberá instalar para las diferentes fases de obra, con y sin ocupación parcial de carril.

2 NORMATIVA.

A continuación se relacionan las normativas y recomendaciones empleadas para efectuar la señalización de los desvíos de obra a ejecutar en las obras del presente proyecto de construcción.

- ❑ Instrucción 8.1-IC *Señalización vertical.*
- ❑ Instrucción 8.2-IC *Marcas viales.*
- ❑ Instrucción 8.3-IC *Señalización de obra.*

- ❑ O.C. 301/89 T sobre Señalización de obras.
- ❑ *Manual de ejemplos de señalización de obras fijas*, Ministerio de Fomento.
- ❑ *Señalización móvil de obras*, Ministerio de Fomento.

3 SEÑALES.

Todas las señales serán retroreflectantes con nivel 2 y estarán en perfecto estado de conservación y limpieza. Irán instaladas en su correspondiente base o cimentadas al terreno.

Las dimensiones de las señales utilizadas en señalización fija son de tamaño "normal" según la clasificación de la Norma 8.3 I.C., es decir las TP 90 cm de lado y las TR 60 cm de diámetro (la TR-6, 60 cm de lado).

4 BALIZAMIENTO.

Los elementos de balizamiento a utilizar son los previstos en el catálogo de la Norma de Carreteras 8.3 I.C.

Los conos serán de 70 cms de altura.

Para los cortes totales de carretera no se utilizarán paneles direccionales sino el panel de zona excluida al tráfico (TB-5).

5 VELOCIDADES DE APROXIMACIÓN Y LIMITADA

Las distancias entre señales y línea de detención determinadas en los ejemplos, dadas por un margen entre distancia mínima y máxima, están dimensionadas a las velocidades de aproximación del tipo de carreteras previstas con trazado de montaña o trazado sinuoso, con velocidades habituales de circulación de 40 Km/h y 60 Km/h, según el artículo 50 párrafo dos del R.D. 1428/2003, con margen suficiente de seguridad para adaptar la velocidad entre señales e incluso llegar a la detención total cuando se regule el tráfico con señalistas, semáforos, etc y colocar las señales dentro del margen dado en el lugar más adecuado en función de la visibilidad, etc.

Por otro lado para establecer las velocidades limitadas por la señalización se ha tenido en cuenta la presencia de obreros y máquinas en la calzada, espacio disponible para barreras de contención y su espacio de deformación, etc.

6 DESVIACIÓN

La longitud mínima de las cuñas de balizamiento, tanto de entrada como de salida para una velocidad de aproximación de 40 Km/h, vienen determinadas por la siguiente tabla:

Ancho de la zona de corte:	Longitud mínima de la cuña:
1 m	19 m
2 m	22 m
3 m	31 m
4 m	37 m

7 COLOCACIÓN Y RETIRADA

La señalización y balizamiento se colocará en el orden en que vaya a encontrarlo el usuario, estando el personal que lo coloca protegido por la señalización precedente. Si no se pueden colocar de una vez se dejarán primero fuera de la carretera y de espaldas al tráfico, colocándose siempre en los sitios de mayor visibilidad, evitando que queden ocultas por vegetación, obras de fábrica, etc, para lo que cual se establecen los márgenes de distancia mínima y máxima entre señales.

Para la retirada de las señales se procederá en orden inverso al de su colocación, con la asistencia si es necesario de un vehículo de señalización móvil.

8 NORMATIVA DE REFERENCIA

- Norma de Carreteras 8.3. I.C. Señalización de Obras.
- Todas las señales y elementos de balizamiento pertenecen a la Norma de Señalización de Obras 8.3. I.C. Anexo I: Catálogo de elementos de Señalización, balizamiento y defensa.
- Norma de Señalización de Obras 8.3. I.C. Apartado 2, Ordenación de la circulación en presencia de obras fijas, ejemplo A6, figura 4, donde se

establecen las señales mínimas para ordenar la circulación en sentido único alternativo.

- Norma de Señalización de Obras 8.3. I.C. Apartado 3: Limitación de la velocidad, apartados 3.3, Velocidad de aproximación y limitada, 3.4, Forma de alcanzar la velocidad limitada, y Tabla 3: Escalonamiento de velocidad (Distancias recomendables mínimas (m) para pasar a la velocidad limitada, adaptadas a las velocidades reales de aproximación).
- Norma de Señalización de Obras 8.3. I.C. Longitud mínima de las cuñas de balizamiento, Apartado 4. 4.3, Desviación. Figura 34, Longitud mínima para desvío paralelo de un carril y figura 34 bis.
- Norma de Señalización de Obras 8.3. I.C. Apartado 5, Elementos de señalización, balizamiento y defensa.
- Norma de Señalización de Obras 8.3. I.C. Tamaño de las señales: Tabla 4, Dimensiones mínimas y tabla 5, Utilización de las categorías dimensionales.
- Norma de Señalización de Obras 8.3. I.C. Apartado 6, Balizamiento.
- Manual de Ejemplos de Señalización de Obras Fijas. (Ministerio de Fomento. Dirección General de Carreteras)
- Manual de ejemplos de Señalización de Obras fijas, por ejemplo para distancia de señal de fin de prohibición, orden y disposición de las señales, balizas luminosas en paneles, señalistas para retención, regulación del tráfico, etc.
- Manual de Señalización Móvil de Obras. (Ministerio de Fomento. Dirección General de Carreteras)
- Señalización Móvil de Obras, Apartado 5: Señalización, Puntos 5.2, Maquinas y vehículos, 5.3, Señales, 5.4, Clasificación de las señales según su implantación, 5.5, Reglas de Implantación. Ejemplos del manual que mejor se adaptan a las características de las obras como: Ejemplos 1.8, 1.9, 1.10, 1.15, etc.

9 EJEMPLOS DE SEÑALIZACIÓN.

Se adjuntan algunas fichas de señalización de Obras para su consulta por si fueran necesarias.

- Ejemplo 2A: Corte de un carril para zona de obras, tráfico regulado con señalistas, velocidad de aproximación 50 Km/h.
- Ejemplo 6A: Corte de un carril para zona de obras, tráfico regulado por semáforos, velocidad de aproximación 50 Km/h.
- Ejemplo 7: Operaciones de movimiento continuo por borde derecho, como desbroce, con señalistas, velocidades de aproximación inferior a 70 Km/h.
- Ejemplo 8: Pintado de borde derecho con pintura de secado lento, velocidades de aproximación inferior a 70 Km/h.
- Ejemplo 9: Pintado de borde derecho con pintura de secado rápido, velocidades de aproximación inferior a 70 Km/h.
- Ejemplo 13: Corte total de carretera sin desvío inmediato, con recorrido previo alternativo.
- Ejemplo 14: Señalización de retenciones de vehículos en cambios de rasante, curvas, etc.

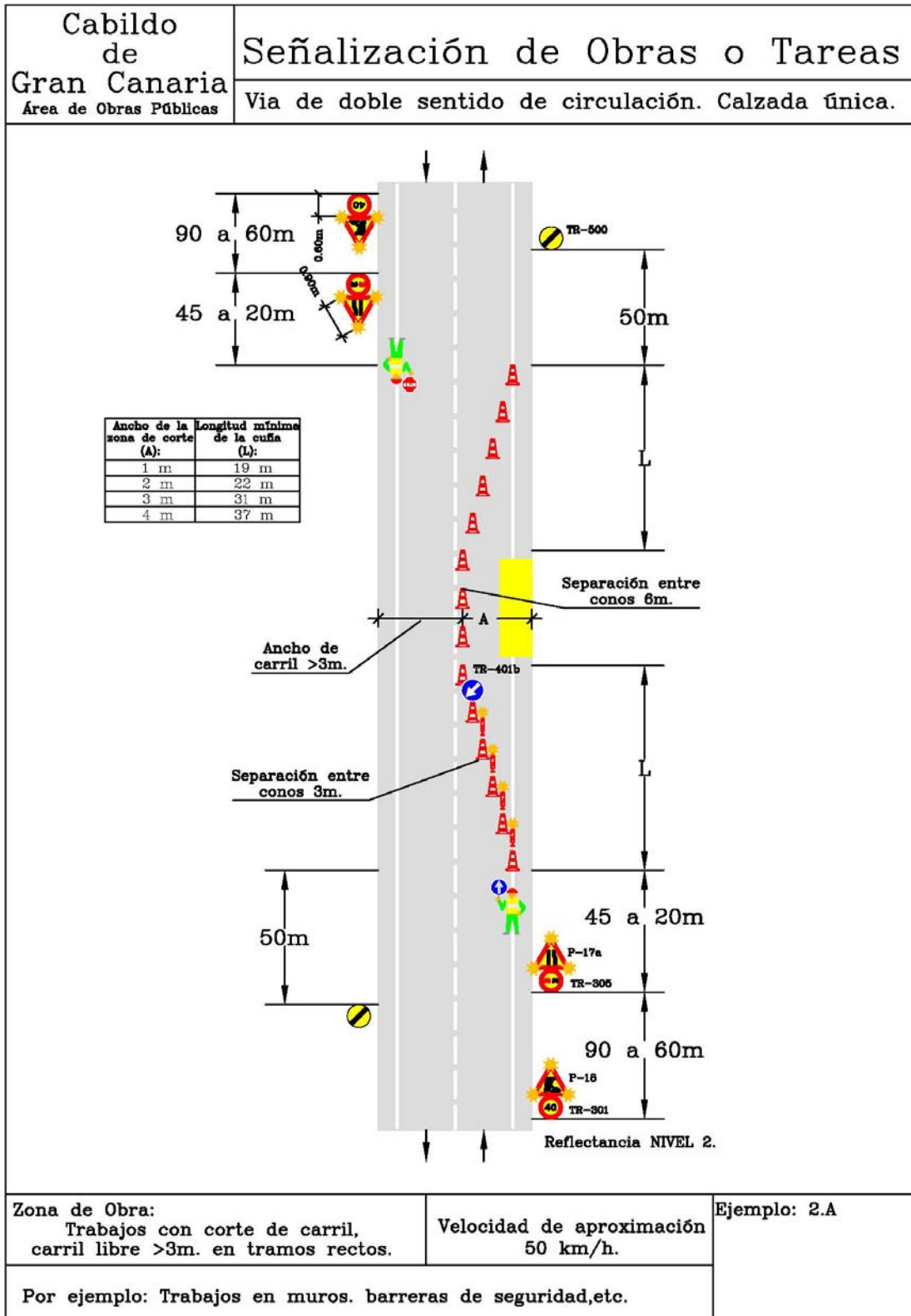

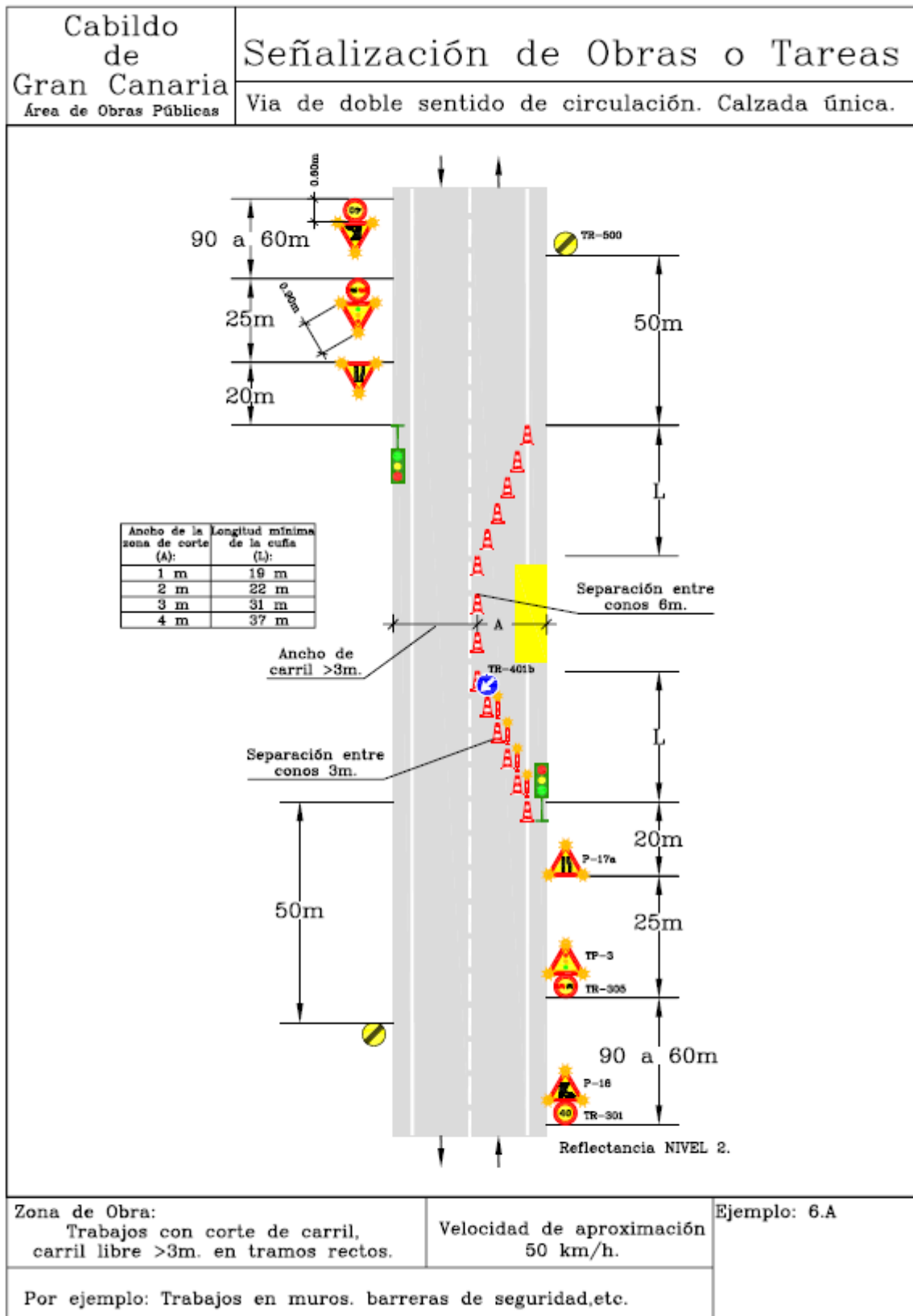

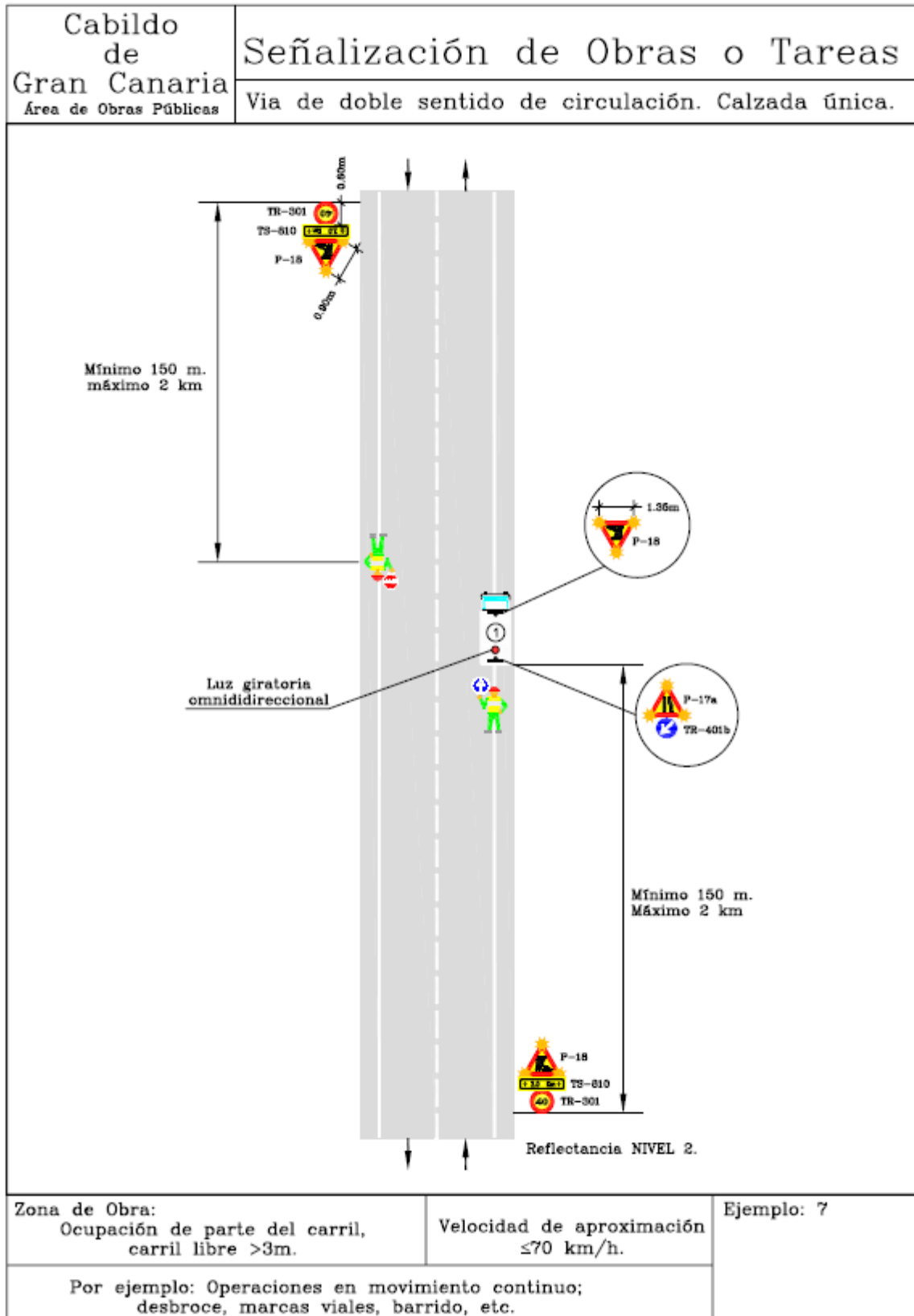

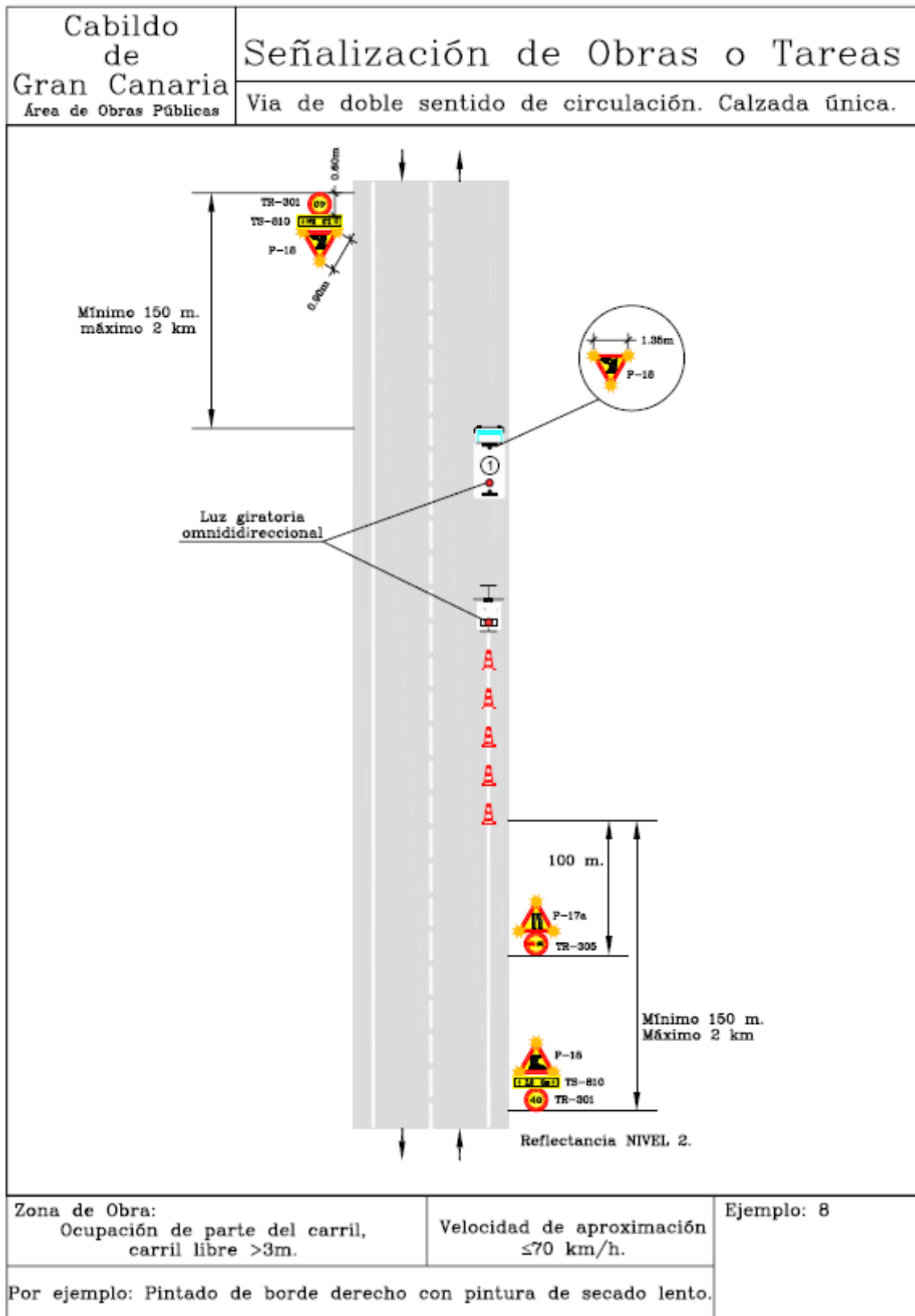

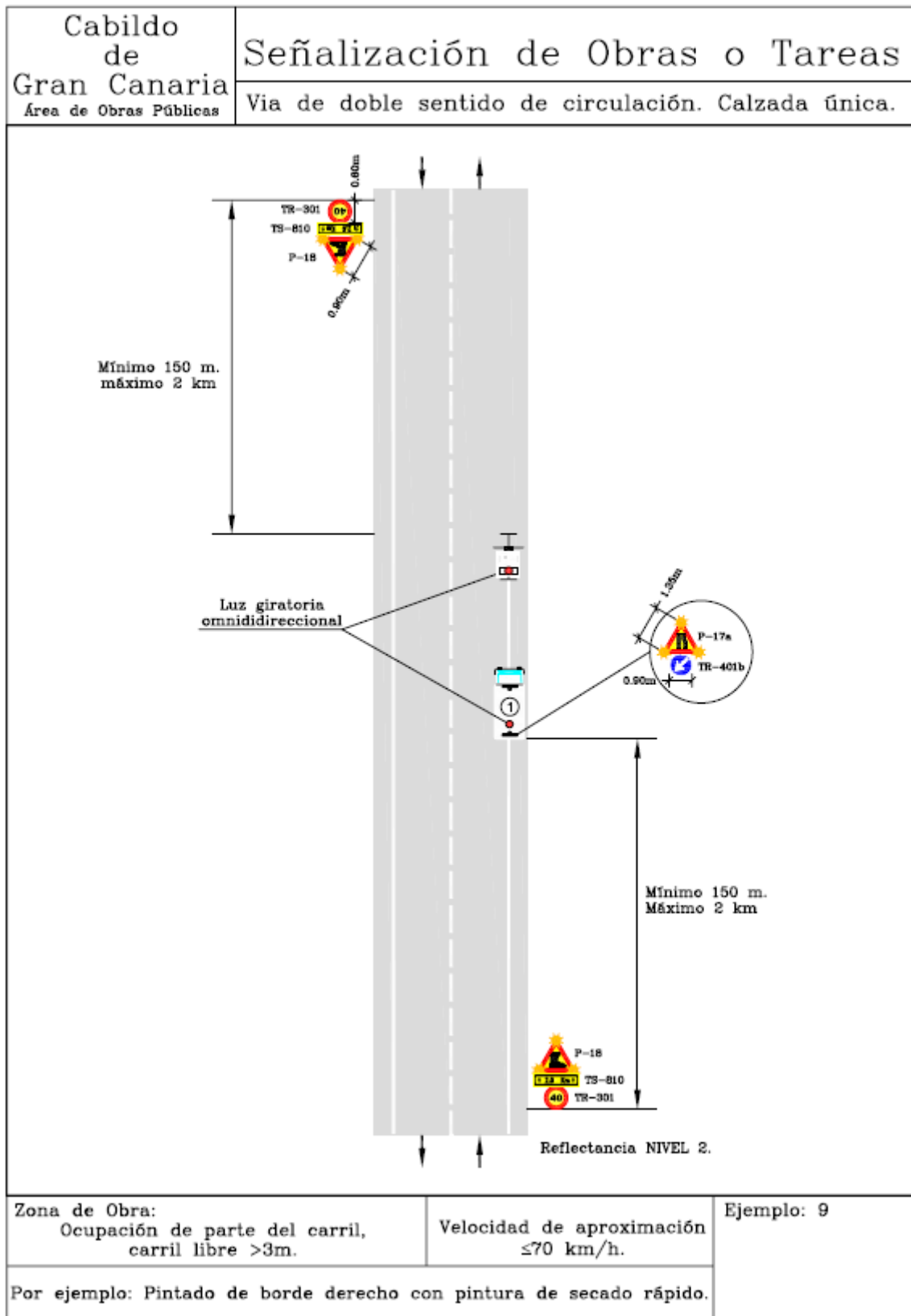

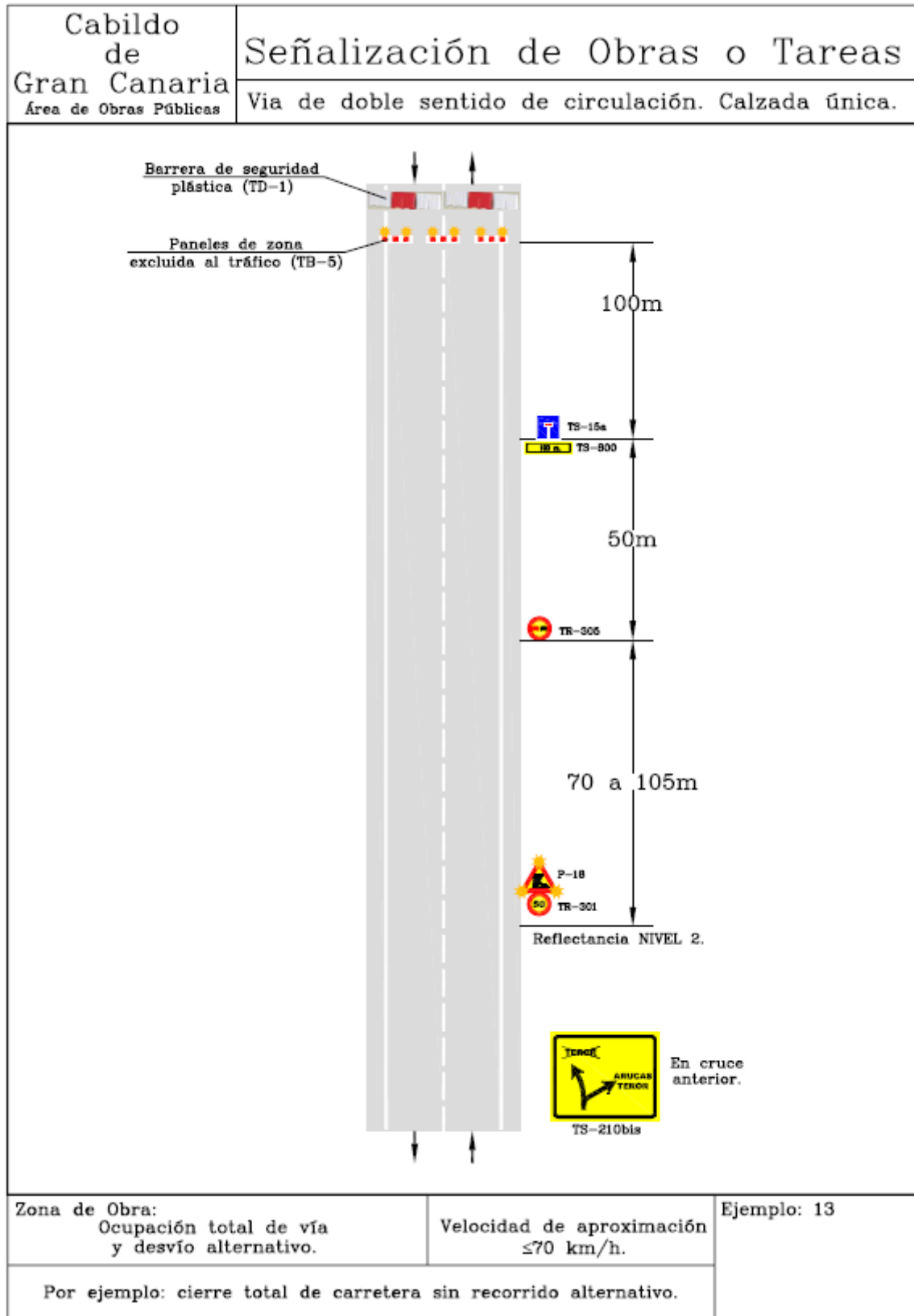

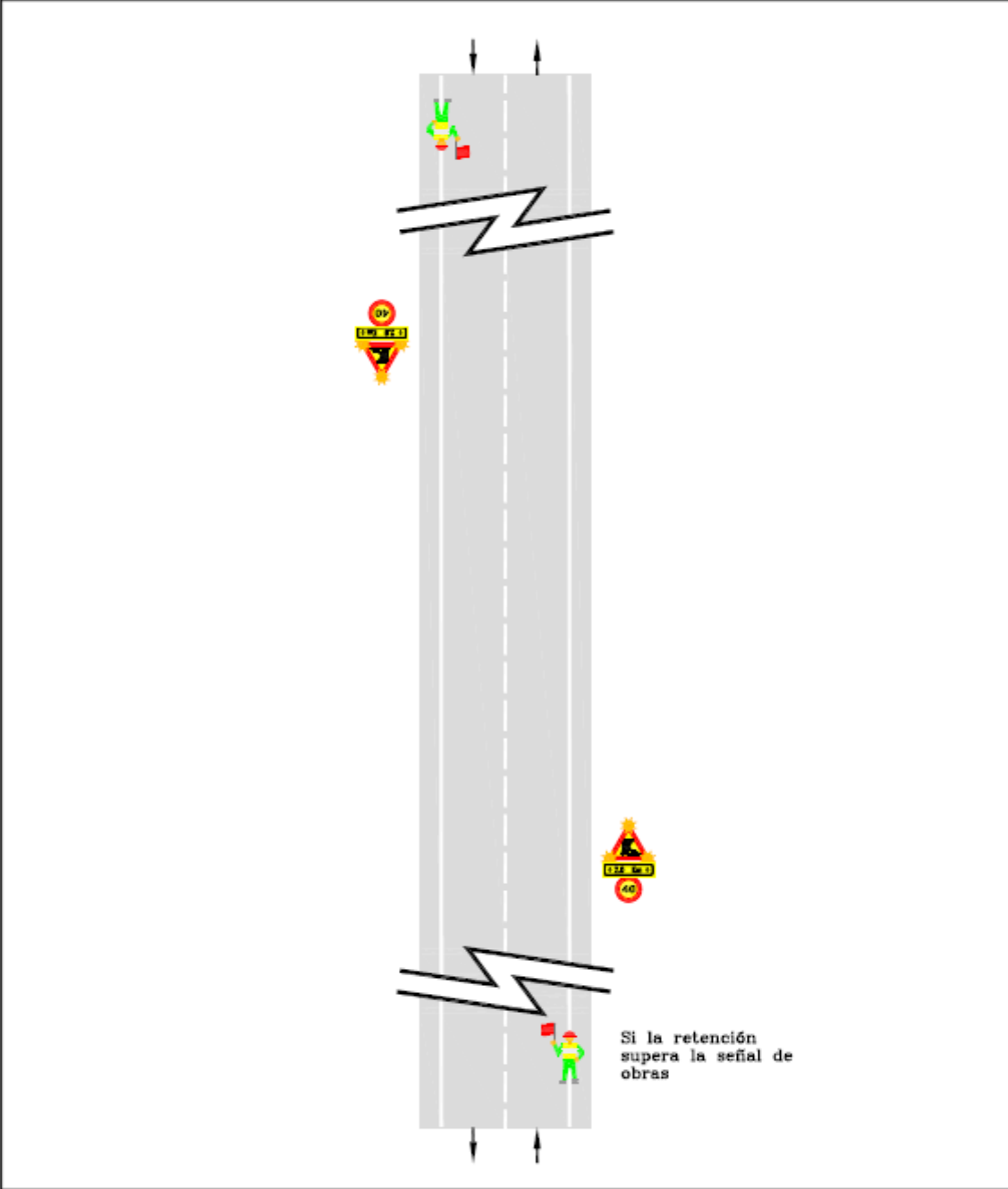
Cabildo de Gran Canaria Área de Obras Públicas	Señalización de Obras o Tareas	
Via de doble sentido de circulación. Calzada única.		
 <p style="text-align: right;">Si la retención supera la señal de obras</p>		
Zona de Obra: Válido para todos lo ejemplos anteriores cuando la retención supere la señal de obras.	Velocidad de aproximación ≤ 70 km/h.	Ejemplo: 14
Por ejemplo: trabajos en proximidad de curvas, cambios de rasante, etc.		

10 PLANO DE SEÑALIZACIÓN DE OBRAS.

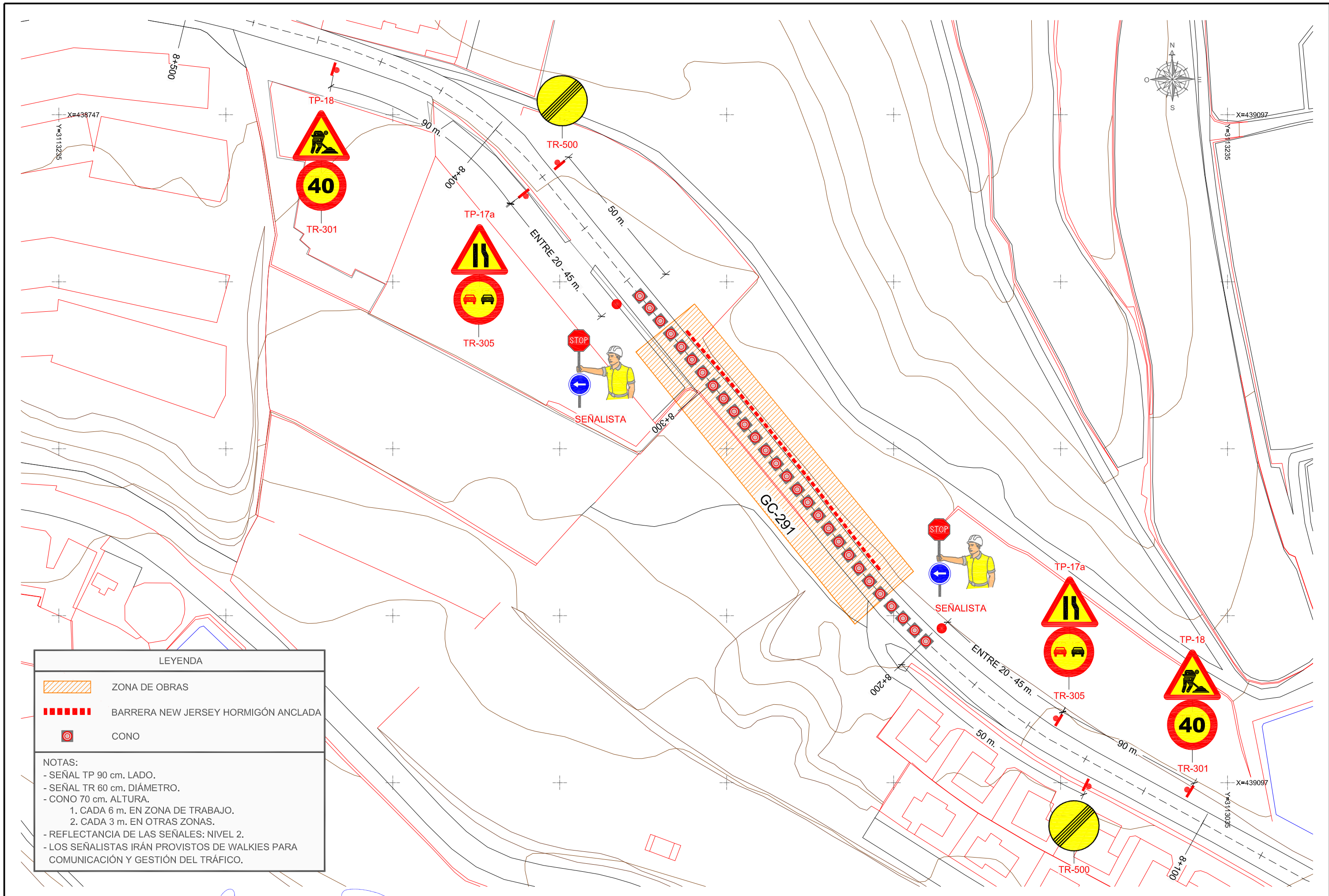

LEYENDA

- ZONA DE OBRAS
- BARRERA NEW JERSEY HORMIGÓN ANCLADA
- CONO

NOTAS:

- SEÑAL TP 90 cm. LADO.
- SEÑAL TR 60 cm. DIÁMETRO.
- CONO 70 cm. ALTURA.
 1. CADA 6 m. EN ZONA DE TRABAJO.
 2. CADA 3 m. EN OTRAS ZONAS.
- REFLECTANCIA DE LAS SEÑALES: NIVEL 2.
- LOS SEÑALISTAS IRÁN PROVISTOS DE WALKIES PARA COMUNICACIÓN Y GESTIÓN DEL TRÁFICO.

PROMOTOR 	AUTOR DEL PROYECTO: JOSÉ LUIS SÁNCHEZ FIGUERAS	DIRECTOR DE PROYECTO: IVÁN PEÑATE SUÁREZ	Vº Bº INGENIERO JEFE: RICARDO PÉREZ SUÁREZ	ESCALA: 1/1000 <small>DIN A-3 ORIGINALS</small>	TÉRMINO MUNICIPAL: SANTA MARÍA DE GUÍA	TÍTULO DEL PROYECTO: CONSTRUCCIÓN DE MURO GC-291 P.K. 8+740 M.D.	CLAVE: 023/17	PLANO Nº 1	DESIGNACIÓN: ANEJO Nº 5 SOLUCIONES PROPUESTAS AL TRÁFICO DURANTE LA EJECUCIÓN DE LAS OBRAS	FECHA OCTUBRE 2017 HOJA...1...DE...1...
--------------	---	---	---	---	---	--	------------------	---------------	---	---



ANEJO N° 6

JUSTIFICACIÓN DE PRECIOS

INDICE

- 1 LISTADO DE MATERIALES
- 2 LISTADO DE MANO DE OBRA
- 3 LISTADO DE MAQUINARIA
- 4 LISTADO DE PRECIOS AUXILIARES
- 5 LISTADO DE PRECIOS DESCOMPUESTOS

1.- LISTADO DE MATERIALES.

LISTADO DE MATERIALES VALORADO (Pres)

GC-291PK 8+740 MD

CÓDIGO	CANTIDAD UD	RESUMEN	PRECIO	IMPORTE
BALIZA 1	24,0000 ud	Baliza destellante incandescente	27,08	649,92
BALIZA 2	31,3500 ud	Cono PVC normal 3,3 kg h=700mm	21,45	672,46
BALIZA 3	36,0000 Ud.	Reflector de calzada doble catadióptrico	3,01	108,36
BALIZA 5	1,8000 Kg.	Adhesivo	15,03	27,05
			Grupo BAL.....	1.457,79
DEFENSA 1	184,0000 Mes	New Jersey Prefabricada 1 Cara.	5,00	920,00
DEFENSA 2	10,0000 ud	Barrera New Jersey BM-1850	22,00	220,00
DEFENSA 3	92,0000 MI.	Sistema completo de barrera metálica con marcado CE	43,00	3.956,00
			Grupo DEF.....	5.096,00
DRENAJE 2	303,6000 m2	Geocompuesto drenante	3,50	1.062,60
DRENAJE 3	82,8000 kg	Imprimación asfáltica	1,38	114,26
DRENAJE 4	4,4850 M3.	Material filtro drenaje	9,00	40,37
DRENAJE 6	174,8000 ml	Tubo DREN Ø 15 cm	9,08	1.587,18
DRENAJE 7	92,0000 M3	Material filtrante	3,75	345,00
			Grupo DRE.....	3.149,41
ENCOF 1	371,0000 Ud.	Accesorios de encofrado	1,00	371,00
ENCOF 2	14,8400 Kg.	Desencofrante	2,51	37,25
ENCOF 3	9,6460 M3.	Tabla de encofrar (25 mm)	76,63	739,17
			Grupo ENC.....	1.147,42
HORMIGON 1	15,8700 M3.	Hormigón HM-12.5	82,00	1.301,34
HORMIGON 2	137,8340 M3.	Hormigón HM-20	89,00	12.267,23
HORMIGON 3	67,6200 M3	Hormigón HF-3.5	90,00	6.085,80
			Grupo HOR.....	19.654,37
MAMPUESTOS	120,3360 m3	Piedra del lugar	39,50	4.753,27
			Grupo MAM.....	4.753,27
P27EL400	2,0000 Mes	Juego 2 semaforos trafico altern	600,00	1.200,00
			Grupo P27.....	1.200,00
SANEANI2	3,0000 ud	Pozo registro	900,00	2.700,00
			Grupo SAN.....	2.700,00
SEÑA HORI 1	9,2000 Kg.	Granulos antiderrapantes	0,50	4,60
SEÑA HORI 2	22,0800 Kg.	Pintura blanca acrílica reflexiva	1,00	22,08
SEÑA HORI 3	14,7200 Kg.	Esferitas de vidrio	0,50	7,36
SEÑA VERT 1	6,0000 Ud.	Señal reflexiva circular 60 cm.	117,81	706,86
SEÑA VERT 2	4,0000 Ud.	Señal reflexiva triangular 90 cm.	128,36	513,44
SEÑA VERT 3	2,0000 ud	Panel direc.b/r 80x40 reflex .parcial 2	59,61	119,22
SEÑA VERT 5	4,0000 ud	Pie galv . para panel direccional	35,87	143,48
SEÑA VERT 6	34,0000 m.	Poste galvanizado 80x40x2 mm.	14,00	476,00
			Grupo SEÑ.....	1.993,04
SYS-1	2,0000 Und	Línea de Vida	42,75	85,50
SYS-10	1,3200 Und	Chaleco Reflectante	22,67	29,92
SYS-11	2,6400 Und	Gafas de seguridad contra protecciones e impactos	11,24	29,67
SYS-12	8,0000 Und	Guantes de uso general	1,53	12,24
SYS-13	8,0000 Und	Mascarilla autofiltrante para particulas	1,50	12,00
SYS-14	12,0000 Und	Conector	3,47	41,64
SYS-15	89,1000 m	Malla plástica stopper 1.00m	0,65	57,92
SYS-16	4,9500 Und	Placa informativa PVC 50x30cm	6,55	32,42
SYS-2	30,0000 m	Cuerdas Auxiliares, guía segura cargas suspendidas gancho grúa	5,30	159,00
SYS-3	4,0000 Und	Arnés de seguridad	28,29	113,16
SYS-4	4,0000 Und	Absorbedor de energia segun norma UNE EN 355, amortizable en 5 u	14,23	56,92
SYS-5	4,0000 Und	Equipo de amarre	7,62	30,48
SYS-6	2,6400 Und	Protectores Auditivos	2,18	5,76
SYS-7	4,0000 Und	Ropa de trabajo	25,00	100,00
SYS-8	1,3200 Und	Botas de Seguridad	50,00	66,00
SYS-9	4,0000 Und	Casco de Seguridad	2,50	10,00
			Grupo SYS.....	842,63

LISTADO DE MATERIALES VALORADO (Pres)

GC-291PK 8+740 MD

CÓDIGO	CANTIDAD UD	RESUMEN	PRECIO	IMPORTE
TUBOGAL50	55,2000 MI	Tubo acero galvan. 2" DN 50	3,00	165,60
			Grupo TUB.....	165,60
U04AA001	1,6192 M3	Arena de río (0-5mm)	14,00	22,67
U04CA001	0,8832 Tm	Cemento CEM I/B-P 32,5 R Granel	75,00	66,24
U04PY001	0,3827 M3	Agua	0,45	0,17
			Grupo U04.....	89,08
U22KA053	14,7200 Ud	Poste arranque acero galv. de 1,00 m.	1,35	19,87
U22KE055	184,0000 M2	Malla galv. s/torsión ST40/14-150	0,53	97,52
			Grupo U22.....	117,39
VARIOS 1	24,8952 m3	Agua	1,11	27,63
VARIOS 2	2,0000 t.	Arena de río 0/6 mm.	15,00	30,00
VARIOS 3	105,8000 M3.	Suelo seleccionado proc. préstamo	1,20	126,96
			Grupo VAR.....	184,59
mat0018	92,0000 MI.	Tubería PVC corrugada DN 300 mm.	14,00	1.288,00
matr0011	69,0000 M3.	Subbase granular	13,50	931,50
matr0014	18,4000 M3	Arena de machaqueo (0-5mm)	7,21	132,66
			Grupo mat.....	2.352,16
TOTAL.....				44.902,77

2.- LISTADO DE MANO DE OBRA.

LISTADO DE MANO DE OBRA VALORADO (Pres)

GC-291PK 8+740 MD

CÓDIGO	CANTIDAD UD	RESUMEN	PRECIO	IMPORTE
CAPATAZ	48,5140 H.	Capataz	16,00	776,22
				<hr/>
			Grupo CAP.....	776,22
MO-SYS	176,0000 H	Recurso Prev entivo.	22,00	3.872,00
				<hr/>
			Grupo MO-.....	3.872,00
OFICIAL1	470,3771 H.	Oficial 1ª	15,50	7.290,85
				<hr/>
			Grupo OFI.....	7.290,85
PEON	937,1947 H.	Peón ordinario	14,00	13.120,73
				<hr/>
			Grupo PEO.....	13.120,73
				<hr/>
			TOTAL.....	25.059,80

3.- LISTADO DE MAQUINARIA.

LISTADO DE MAQUINARIA VALORADO (Pres)

GC-291PK 8+740 MD

CÓDIGO	CANTIDAD UD	RESUMEN	PRECIO	IMPORTE
AGUA 1	1,8621 H.	Camión con tanque para agua	47,59	88,62
			Grupo AGU.....	88,62
CAMION 1	34,6040 H.	Camión caja fija carga 10 Tn.	46,21	1.599,05
CAMION 2	30,5200 H.	Furgonetas de caja abierta	25,68	783,75
CAMION 3	151,4760 H.	Camión caja fija y grúa auxiliar	55,52	8.409,95
			Grupo CAM.....	10.792,75
COMPA- 1	11,8459 H.	Comp. vibrante de un cilindro (tierras)	44,67	529,16
COMPA- 2	19,5003 H.	Compactador de conducción manual (rana)	20,26	395,08
COMPRES-1	45,2960 H.	Compresor móvil motor eléctrico	6,17	279,48
			Grupo COM.....	1.203,71
DEMOLIC- 2	0,4416 H.	Barredora autopropulsada	110,00	48,58
DEMOLIC- 3	23,5520 H.	Cortadora de hormigón de doble disco	12,00	282,62
			Grupo DEM.....	331,20
HORMI- 1	7,5926 H.	Camión hormigonera 6 m3.	58,83	446,68
HORMIG	0,9568 Hr	Hormigonera 250 l.	0,98	0,94
			Grupo HOR.....	447,61
MAQ0038	2.645,0000 Km.	Tracto camión 4x2 y semirr. plataforma baja	0,07	185,15
			Grupo MAQ.....	185,15
SEÑALIZA- 1	0,4416 H.	Máquina para pintar líneas	43,25	19,10
SEÑALIZA- 2	14,1312 H.	Máquina para colocación de biondas	18,74	264,82
			Grupo SEÑ.....	283,92
TIERRAS 1	1,3500 h.	Retroex carg.MF-50 con mart.t	27,85	37,60
TIERRAS 2	16,9658 H.	Retroex cavadora sobre cadenas	36,94	626,72
TIERRAS 4	16,9658 H.	Pala cargadora	57,94	983,00
TIERRAS 5	17,6382 H.	Retrocargadora	34,01	599,88
			Grupo TIE.....	2.247,19
TRANSP- 1	5.014,0000 km	km transporte de piedra	0,10	501,40
			Grupo TRA.....	501,40
TTEBIO	0,0500 tn	Transporte residuos biodegradables o basuras a planta autorizada	8,00	0,40
TTEPAPEL	0,0500 tn	Transporte de papel a planta de gestor autorizado	7,00	0,35
TTEPELIGROSO	0,0500 tn	Transporte de residuos peligrosos a plantas de gestión autorizad	8,00	0,40
TTEPLASTICO	0,0500 tn	Transporte de plástico a planta de gestor autorizado	7,00	0,35
TTEVIDRIO	0,0500 tn	Transporte de vidrio a planta de gestor autorizado	7,00	0,35
			Grupo TTE.....	1,85
maq0006	0,9384 H.	Pala cargadora	57,94	54,37
maq0007	11,9784 H.	Retrocargadora	34,01	407,39
maq0008	0,9384 H.	Motoniv eladora	54,58	51,22
maq0009	0,9384 H.	Camión con tanque para agua	47,59	44,66
maq0010	0,9384 H.	Comp. vibrante de un cilindro (tierras)	44,67	41,92
maq0014	12,0300 H.	Camión caja fija carga 10 Tn.	46,21	555,91
maq0017	11,0400 H.	Compactador de conducción manual (rana)	20,26	223,67
maq0029	0,9900 H.	Retro martillo rompedor (ex cav. en roca)	78,00	77,22
			Grupo maq.....	1.456,35
TOTAL.....				17.539,74

4.- LISTADO DE PRECIOS AUXILIARES.

CUADRO DE PRECIOS AUXILIARES

Máscara: *

GC-291PK 8+740 MD

CÓDIGO	CANTIDAD	UD	RESUMEN	PRECIO	SUBTOTAL	IMPORTE
EQUIPO 01			d. Equipo de excavaciones			
			d. Equipo de excavaciones en todo tipo de terrenos compuesto por camión de caja fija, retroexcavadora, pala cargadora, compactador vibrante para tierras, 1 peón y 1 capataz.			
PEON	8,0000	H.	Peón ordinario	14,00	112,00	
CAPATAZ	8,0000	H.	Capataz	16,00	128,00	
CAMION 1	8,0000	H.	Camión caja fija carga 10 Tn.	46,21	369,68	
TIERRAS 2	8,0000	H.	Retroexcavadora sobre cadenas	36,94	295,52	
TIERRAS 4	8,0000	H.	Pala cargadora	57,94	463,52	
COMPA- 1	6,0000	H.	Comp. vibrante de un cilindro (tierras)	44,67	268,02	
TOTAL PARTIDA.....						1.636,74

Asciende el precio total de la partida a la mencionada cantidad de MIL SEISCIENTOS TREINTA Y SEIS EUROS con SETENTA Y CUATRO CÉNTIMOS

EQUIPO 02			d. Equipo de demoliciones			
			d. Equipo de demolición compuesto por furgoneta, compresor móvil, 1 peón.			
PEON	8,0000	H.	Peón ordinario	14,00	112,00	
CAMION 2	8,0000	H.	Furgonetas de caja abierta	25,68	205,44	
COMPRES-1	8,0000	H.	Compresor móvil motor eléctrico	6,17	49,36	
TOTAL PARTIDA.....						366,80

Asciende el precio total de la partida a la mencionada cantidad de TRESCIENTOS SESENTA Y SEIS EUROS con OCHENTA CÉNTIMOS

EQUIPO 03			d. Equipo de corte de asfalto			
			d. Equipo de corte de asfalto compuesto por furgoneta, compresor móvil, 1 peón.			
CAMION 2	8,0000	H.	Furgonetas de caja abierta	25,68	205,44	
DEMOLIC- 3	8,0000	H.	Cortadora de hormigón de doble disco	12,00	96,00	
COMPRES-1	8,0000	H.	Compresor móvil motor eléctrico	6,17	49,36	
PEON	8,0000	H.	Peón ordinario	14,00	112,00	
TOTAL PARTIDA.....						462,80

Asciende el precio total de la partida a la mencionada cantidad de CUATROCIENTOS SESENTA Y DOS EUROS con OCHENTA CÉNTIMOS

EQUIPO 04			d. Equipo de despeje y desbroce			
			d. Equipo de excavaciones en todo tipo de terrenos compuesto por camión de caja fija, retroexcavadora, pala cargadora, compactador vibrante para tierras, 1 peón y 1 capataz.			
CAMION 1	8,0000	H.	Camión caja fija carga 10 Tn.	46,21	369,68	
TIERRAS 2	8,0000	H.	Retroexcavadora sobre cadenas	36,94	295,52	
TIERRAS 4	8,0000	H.	Pala cargadora	57,94	463,52	
PEON	8,0000	H.	Peón ordinario	14,00	112,00	
CAPATAZ	8,0000	H.	Capataz	16,00	128,00	
TOTAL PARTIDA.....						1.368,72

Asciende el precio total de la partida a la mencionada cantidad de MIL TRESCIENTOS SESENTA Y OCHO EUROS con SETENTA Y DOS CÉNTIMOS

EQUIPO 05			d. Equipo de barreras metálicas			
			d. Equipo de colocación, retirada o acondicionamiento de barrera metálica de seguridad compuesto por camión grúa, compresor, máquina hincapostes, 3 peones y 1 oficial 1ª.			
CAMION 3	8,0000	H.	Camión caja fija y grúa auxiliar	55,52	444,16	
SEÑALIZA- 2	8,0000	H.	Máquina para colocación de biondas	18,74	149,92	
COMPRES-1	8,0000	H.	Compresor móvil motor eléctrico	6,17	49,36	
PEON	24,0000	H.	Peón ordinario	14,00	336,00	
OFICIAL1	8,0000	H.	Oficial 1ª	15,50	124,00	
TOTAL PARTIDA.....						1.103,44

Asciende el precio total de la partida a la mencionada cantidad de MIL CIENTO TRES EUROS con CUARENTA Y CUATRO CÉNTIMOS

CUADRO DE PRECIOS AUXILIARES

Máscara: *

GC-291PK 8+740 MD

CÓDIGO	CANTIDAD	UD	RESUMEN	PRECIO	SUBTOTAL	IMPORTE
EQUIPO 06			d. Equipo de pintura acrílica			
			d. Equipo de aplicación de pintura acrílica en marcas viales, compuesto por máquina para pintar líneas, barredora autopropulsada, 3 peones y 1 capataz.			
DEMOLIC- 2	8,0000	H.	Barredora autopropulsada	110,00	880,00	
SEÑALIZA- 1	8,0000	H.	Máquina para pintar líneas	43,25	346,00	
PEON	16,0000	H.	Peón ordinario	14,00	224,00	
CAPATAZ	8,0000	H.	Capataz	16,00	128,00	

TOTAL PARTIDA..... 1.578,00

Asciende el precio total de la partida a la mencionada cantidad de MIL QUINIENTOS SETENTA Y OCHO EUROS

EQUIPO 07			d. Equipo de hormigonado			
			d. Equipo de colocación de hormigón compuesto por camión hormigonera, 1 peón y 1 oficial 1ª.			
HORMI- 1	8,0000	H.	Camión hormigonera 6 m3.	58,83	470,64	
PEON	8,0000	H.	Peón ordinario	14,00	112,00	
OFICIAL1	8,0000	H.	Oficial 1ª	15,50	124,00	

TOTAL PARTIDA..... 706,64

Asciende el precio total de la partida a la mencionada cantidad de SETECIENTOS SEIS EUROS con SESENTA Y CUATRO CÉNTIMOS

EQUIPO 08			d. Equipo de compactación manual de tierras			
			d. Equipo de compactación manual de tierras compuesto por compactador de conducción manual (rana), cuba de agua, 1 peón y 1 oficial 1ª.			
COMPA- 2	8,0000	H.	Compactador de conducción manual (rana)	20,26	162,08	
AGUA 1	8,0000	H.	Camión con tanque para agua	47,59	380,72	
PEON	8,0000	H.	Peón ordinario	14,00	112,00	
OFICIAL1	8,0000	H.	Oficial 1ª	15,50	124,00	

TOTAL PARTIDA..... 778,80

Asciende el precio total de la partida a la mencionada cantidad de SETECIENTOS SETENTA Y OCHO EUROS con OCHENTA CÉNTIMOS

EQUIPO 09			d. Equipo de hormigonado			
			d. Equipo de colocación de hormigón compuesto por camión hormigonera, 1 peón y 1 oficial 1ª.			
HORMI- 1	8,0000	H.	Camión hormigonera 6 m3.	58,83	470,64	
PEON	8,0000	H.	Peón ordinario	14,00	112,00	
OFICIAL1	8,0000	H.	Oficial 1ª	15,50	124,00	

TOTAL PARTIDA..... 706,64

Asciende el precio total de la partida a la mencionada cantidad de SETECIENTOS SEIS EUROS con SESENTA Y CUATRO CÉNTIMOS

EQUIPO 10			d. Equipo de trabajos en zanjas			
			d. Equipo de trabajo en zanjas de todo tipo de terreno compuesto por retrocargadora, camión de caja fija, compactador manual, 1 peón y 1 capataz.			
TIERRAS 5	8,0000	H.	Retrocargadora	34,01	272,08	
CAMION 1	8,0000	H.	Camión caja fija carga 10 Tn.	46,21	369,68	
COMPA- 2	8,0000	H.	Compactador de conducción manual (rana)	20,26	162,08	
PEON	8,0000	H.	Peón ordinario	14,00	112,00	
CAPATAZ	8,0000	H.	Capataz	16,00	128,00	

TOTAL PARTIDA..... 1.043,84

Asciende el precio total de la partida a la mencionada cantidad de MIL CUARENTA Y TRES EUROS con OCHENTA Y CUATRO CÉNTIMOS

EQUIPO 12			d. Equipo de colocación de señales			
			d. Equipo de colocación de señales compuesto por camión grúa, compresor, 2 peones y 1 oficial 1ª.			
CAMION 3	8,0000	H.	Camión caja fija y grúa auxiliar	55,52	444,16	
COMPRES-1	8,0000	H.	Compresor móvil motor eléctrico	6,17	49,36	
PEON	16,0000	H.	Peón ordinario	14,00	224,00	
OFICIAL1	8,0000	H.	Oficial 1ª	15,50	124,00	

TOTAL PARTIDA..... 841,52

Asciende el precio total de la partida a la mencionada cantidad de OCHOCIENTOS CUARENTA Y UN EUROS con CINCUENTA Y DOS CÉNTIMOS

CUADRO DE PRECIOS AUXILIARES

Máscara: *

GC-291PK 8+740 MD

CÓDIGO	CANTIDAD	UD	RESUMEN	PRECIO	SUBTOTAL	IMPORTE
EQUIPO 13		d.	Equipo de encofradores			
			d. Equipo de encofradores compuesto por camión de caja fija y grúa auxiliar, 1 oficial 1ª y 1 peón ordinario.			
OFICIAL1	8,0000	H.	Oficial 1ª	15,50	124,00	
PEON	8,0000	H.	Peón ordinario	14,00	112,00	
CAMION 3	8,0000	H.	Camión caja fija y grúa auxiliar	55,52	444,16	
TOTAL PARTIDA.....						680,16

Asciende el precio total de la partida a la mencionada cantidad de SEISCIENTOS OCHENTA EUROS con DIECISEIS CÉNTIMOS

HORMIGONERA		Hr	HORMIGONERA ELECTRICA 250 L.			
			Hr. Hormigonera eléctrica de 250 Lts con un motor eléctrico de 3CV, con bastidor y cabina de acero, pala mezcladoras, adecuadas para asegurar una mezcla rápida y homogénea, mecanismos protegidos herméticamente, con un peso en vacío de 290Kg y un rendimiento aproximado de 3,4m3.			
HORMIG	1,0000	Hr	Hormigonera 250 l.	0,98	0,98	
U02SW005	3,5000	Ud	Kilowatio	0,07	0,25	
TOTAL PARTIDA.....						1,23

Asciende el precio total de la partida a la mencionada cantidad de UN EUROS con VEINTITRES CÉNTIMOS

MORTERO-1-4		M3	MORTERO CEMENTO 1/4			
			M3. Mortero de cemento CEM II/A-P 32,5 R y arena de río de dosificación 1/4 M-80 confeccionado con hormigonera de 250 l.			
U04CA001	0,6000	Tm	Cemento CEM II/B-P 32,5 R Granel	75,00	45,00	
U04AA001	1,1000	M3	Arena de río (0-5mm)	14,00	15,40	
U04PY001	0,2600	M3	Agua	0,45	0,12	
HORMIGONERA	0,6500	Hr	HORMIGONERA ELECTRICA 250 L.	1,23	0,80	
PEON	1,7000	H.	Peón ordinario	14,00	23,80	
%medaux3%	3,0000	%	Medios auxiliares...(s/total)	85,12	2,55	
TOTAL PARTIDA.....						87,67

Asciende el precio total de la partida a la mencionada cantidad de OCHENTA Y SIETE EUROS con SESENTA Y SIETE CÉNTIMOS

MV_15_ACRIL		MI.	MARCA VIAL 15 CM. PINT. ACRIL. REFLEC.			
			MI. Marca vial reflexiva de 15 cm. de ancho, con pintura acrílica reflectante, microesferas de vidrio y gránulos antideslizantes, con máquina autopropulsada, aplicada por pulverización, incluso limpieza del firme y premarcado, completamente terminada, se abonarán por metros realmente aplicados.			
EQUIPO 06	0,0003	d.	Equipo de pintura acrílica	1.578,00	0,47	
SEÑA HORI 3	0,0800	Kg.	Esferitas de vidrio	0,50	0,04	
SEÑA HORI 2	0,1200	Kg.	Pintura blanca acrílica reflexiva	1,00	0,12	
SEÑA HORI 1	0,0500	Kg.	Granulos antiderrapantes	0,50	0,03	
%medaux2%	2,0000	%	Medios auxiliares...(s/total)	0,66	0,01	
%costind	6,0000	%	Coste indirecto.....(s/total)	0,67	0,04	
TOTAL PARTIDA.....						0,71

Asciende el precio total de la partida a la mencionada cantidad de CERO EUROS con SETENTA Y UN CÉNTIMOS

MV_DESPLAZ		Ud	DESPLAZAMIENTO MAQUINA PINTABANDAS			
			Ud de transporte de maquina Pintabandas a Obra, con una distancia media de transporte de 30 Km. La unidad de desplazamiento incluye el transporte a Obra desde Nave de Proveedor hasta obra, la descarga en obra en la obra, la carga en camión y regreso de máquina a almacén de proveedor.			
CAMION 3	6,0000	H.	Camión caja fija y grúa auxiliar	55,52	333,12	
%medaux2%	2,0000	%	Medios auxiliares...(s/total)	333,12	6,66	
%costind	6,0000	%	Coste indirecto.....(s/total)	339,78	20,39	
TOTAL PARTIDA.....						360,17

Asciende el precio total de la partida a la mencionada cantidad de TRESCIENTOS SESENTA EUROS con DIECISIETE CÉNTIMOS

CUADRO DE PRECIOS AUXILIARES

Máscara: *

GC-291PK 8+740 MD

CÓDIGO	CANTIDAD	UD	RESUMEN	PRECIO	SUBTOTAL	IMPORTE
PP SEÑAL005		Ud.	SEÑAL REFLEX. TRIANGULAR 90			
			Ud. Señal reflectante triangular de 90 cm., incluso poste galvanizado de 80x40x2 mm., tornillería, cimentación y anclaje, totalmente colocada.			
SEÑA VERT 6	2,8000	m.	Poste galvanizado 80x40x2 mm.	14,00	39,20	
SEÑA VERT 2	1,0000	Ud.	Señal reflexiva triangular 90 cm.	128,36	128,36	
HORMIGON 2	0,1250	M3.	Hormigón HM-20	89,00	11,13	
EQUIPO 12	0,0028	d.	Equipo de colocación de señales	841,52	2,36	
%medaux 2%	2,0000	%	Medios auxiliares...(s/total)	181,05	3,62	
%costind	6,0000	%	Coste indirecto.....(s/total)	184,67	11,08	
TOTAL PARTIDA.....						195,75

Asciende el precio total de la partida a la mencionada cantidad de CIENTO NOVENTA Y CINCO EUROS con SETENTA Y CINCO CÉNTIMOS

PP SEÑAL006		Ud.	SEÑAL REFLEX. CIRCULAR 60			
			Ud. Señal reflectante circular de 60 cm., incluso poste galvanizado de 80x40x2 mm., tornillería, cimentación y anclaje, totalmente colocada.			
EQUIPO 12	0,0028	d.	Equipo de colocación de señales	841,52	2,36	
HORMIGON 2	0,1250	M3.	Hormigón HM-20	89,00	11,13	
SEÑA VERT 1	1,0000	Ud.	Señal reflexiva circular 60 cm.	117,81	117,81	
SEÑA VERT 6	2,8000	m.	Poste galvanizado 80x40x2 mm.	14,00	39,20	
%medaux 2%	2,0000	%	Medios auxiliares...(s/total)	170,50	3,41	
%costind	6,0000	%	Coste indirecto.....(s/total)	173,91	10,43	
TOTAL PARTIDA.....						184,34

Asciende el precio total de la partida a la mencionada cantidad de CIENTO OCHENTA Y CUATRO EUROS con TREINTA Y CUATRO CÉNTIMOS

PP U18BCN012		ud	CONO PVC NORMAL h=700mm			
			Cono de balizamiento de PVC 3,3 kg. normal de 700 mm. de altura, colocado.			
PEON	0,0400	H.	Peón ordinario	14,00	0,56	
BALIZA 2	1,0000	ud	Cono PVC normal 3,3 kg h=700mm	21,45	21,45	
%medaux 2%	2,0000	%	Medios auxiliares...(s/total)	22,01	0,44	
%costind	6,0000	%	Coste indirecto.....(s/total)	22,45	1,35	
TOTAL PARTIDA.....						23,80

Asciende el precio total de la partida a la mencionada cantidad de VEINTITRES EUROS con OCHENTA CÉNTIMOS

PP U18BPD011		ud	PANEL DIRECCIONAL b/r 80x40 cm. REFL.PARC. 2			
			Panel direccional de 80x40 cm., blanco y rojo, reflexivo zona blanca nivel 2, incluso poste galvanizado de sustentación con pie, en balizamiento de desvíos, colocado.			
CAPATAZ	0,2500	H.	Capataz	16,00	4,00	
OFICIAL1	0,5000	H.	Oficial 1ª	15,50	7,75	
PEON	0,5000	H.	Peón ordinario	14,00	7,00	
SEÑA VERT 3	1,0000	ud	Panel direc. b/r 80x40 reflex. parcial 2	59,61	59,61	
SEÑA VERT 6	3,0000	m.	Poste galvanizado 80x40x2 mm.	14,00	42,00	
SEÑA VERT 5	2,0000	ud	Pie galv. para panel direccional	35,87	71,74	
%medaux 2%	2,0000	%	Medios auxiliares...(s/total)	192,10	3,84	
%costind	6,0000	%	Coste indirecto.....(s/total)	195,94	11,76	
TOTAL PARTIDA.....						207,70

Asciende el precio total de la partida a la mencionada cantidad de DOSCIENTOS SIETE EUROS con SETENTA CÉNTIMOS

PP U18BV011		ud	BARRERA MÓVIL NEW JERSEY BM-1850			
			Barrera móvil New Jersey BM-1850 de polietileno, rellenable de arena/agua, de medidas 1x0,80x0,5 m., colocada.			
PEON	0,0100	H.	Peón ordinario	14,00	0,14	
DEFENSA 2	1,0000	ud	Barrera New Jersey BM-1850	22,00	22,00	
VARIOS 2	0,2000	t.	Arena de río 0/6 mm.	15,00	3,00	
%medaux 2%	2,0000	%	Medios auxiliares...(s/total)	25,14	0,50	
%costind	6,0000	%	Coste indirecto.....(s/total)	25,64	1,54	
TOTAL PARTIDA.....						27,18

Asciende el precio total de la partida a la mencionada cantidad de VEINTISIETE EUROS con DIECIOCHO CÉNTIMOS

CUADRO DE PRECIOS AUXILIARES

Máscara: *

GC-291PK 8+740 MD

CÓDIGO	CANTIDAD	UD	RESUMEN	PRECIO	SUBTOTAL	IMPORTE
PP U18LB010		ud	BALIZA DESTELLANTE INCANDESCENTE Baliza de obra TL-2 de destellos intermitentes de luz incandescente, lente 2 caras ambar d=200 mm y celula crepuscular automatica.			
PEON	1,0000	H.	Peón ordinario	14,00	14,00	
BALIZA 1	1,0000	ud	Baliza destellante incandescente	27,08	27,08	
%medaux 2%	2,0000	%	Medios auxiliares...(s/total)	41,08	0,82	
%costind	6,0000	%	Coste indirecto.....(s/total)	41,90	2,51	

TOTAL PARTIDA..... 44,41

Asciende el precio total de la partida a la mencionada cantidad de CUARENTA Y CUATRO EUROS con CUARENTA Y UN CÉNTIMOS

equipo003		d.	Equipo de ext. y compac. de materiales granulares d. Equipo de extensión de materiales granulares compuesto por motoniveladora, pala cargadora, compactador mixto para tierras, cuba de agua, 2 peones y 1 capataz.			
maq0006	8,0000	H.	Pala cargadora	57,94	463,52	
maq0008	8,0000	H.	Motoniveladora	54,58	436,64	
maq0010	8,0000	H.	Comp. vibrante de un cilindro (tierras)	44,67	357,36	
maq0009	8,0000	H.	Camión con tanque para agua	47,59	380,72	
PEON	16,0000	H.	Peón ordinario	14,00	224,00	
CAPATAZ	8,0000	H.	Capataz	16,00	128,00	

TOTAL PARTIDA..... 1.990,24

Asciende el precio total de la partida a la mencionada cantidad de MIL NOVECIENTOS NOVENTA EUROS con VEINTICUATRO CÉNTIMOS

equipo007		d.	Equipo de rasanteo y nivelación d. Equipo de rasanteo y nivelación de materiales granulares compuesto por retrocargadora, 1 peón y 1 oficial 1ª.			
maq0007	8,0000	H.	Retrocargadora	34,01	272,08	
PEON	8,0000	H.	Peón ordinario	14,00	112,00	
OFICIAL1	8,0000	H.	Oficial 1ª	15,50	124,00	

TOTAL PARTIDA..... 508,08

Asciende el precio total de la partida a la mencionada cantidad de QUINIENTOS OCHO EUROS con OCHO CÉNTIMOS

equipo015		d.	Equipo de trabajos en zanjas d. Equipo de trabajo en zanjas de todo tipo de terreno compuesto por retrocargadora, camión de caja fija, compactador manual, 1 peón y 1 capataz.			
maq0007	8,0000	H.	Retrocargadora	34,01	272,08	
maq0014	8,0000	H.	Camión caja fija carga 10 Tn.	46,21	369,68	
maq0017	8,0000	H.	Compactador de conducción manual (rana)	20,26	162,08	
CAPATAZ	8,0000	H.	Capataz	16,00	128,00	
PEON	8,0000	H.	Peón ordinario	14,00	112,00	

TOTAL PARTIDA..... 1.043,84

Asciende el precio total de la partida a la mencionada cantidad de MIL CUARENTA Y TRES EUROS con OCHENTA Y CUATRO CÉNTIMOS

equipo033		d.	Equipo de demolición de muros de mampostería d. Equipo de demolición de muros de mampostería compuesto por camión de caja fija de 10 Tn de carga, retro con martillo rompedor, 1 peón y 1 capataz.			
maq0014	8,0000	H.	Camión caja fija carga 10 Tn.	46,21	369,68	
maq0029	8,0000	H.	Retro martillo rompedor (ex cav. en roca)	78,00	624,00	
PEON	8,0000	H.	Peón ordinario	14,00	112,00	
CAPATAZ	8,0000	H.	Capataz	16,00	128,00	

TOTAL PARTIDA..... 1.233,68

Asciende el precio total de la partida a la mencionada cantidad de MIL DOSCIENTOS TREINTA Y TRES EUROS con SESENTA Y OCHO CÉNTIMOS

matrn0011		M3.	Subbase granular			
matr0011	1,0000	M3.	Subbase granular	13,50	13,50	
MAQ0038	25,0000	Km.	Tracto camión 4x2 y semirr. plataforma baja	0,07	1,75	

TOTAL PARTIDA..... 15,25

Asciende el precio total de la partida a la mencionada cantidad de QUINCE EUROS con VEINTICINCO CÉNTIMOS

CUADRO DE PRECIOS AUXILIARES

Máscara: *

GC-291PK 8+740 MD

CÓDIGO	CANTIDAD	UD	RESUMEN	PRECIO	SUBTOTAL	IMPORTE
matrn0014			M3. Arena de machaqueo (0-5 mm.)			
matr0014	1,0000	M3	Arena de machaqueo (0-5mm)	7,21	7,21	
MAQ0038	50,0000	Km.	Tracto camión 4x2 y semirr. plataforma baja	0,07	3,50	
TOTAL PARTIDA.....						10,71

Asciende el precio total de la partida a la mencionada cantidad de DIEZ EUROS con SETENTA Y UN CÉNTIMOS

5.- LISTADO DE PRECIOS DESCOMPUESTOS.

CUADRO DE DESCOMPUESTOS

GC-291PK 8+740 MD

CÓDIGO	CANTIDAD UD	RESUMEN	PRECIO	SUBTOTAL	IMPORTE
CAPÍTULO 01 DEMOLICIONES					
01.01	M2	CORTE DE BORDE DE CALZADA			
		M2 de corte del borde de calzada con máquina cortadora, longitud del corte por profundidad media de 20 cm, incluido carga y transporte a gestor de residuos autorizado, se abonará la unidad totalmente terminada.			
EQUIPO 03	0,1600 d.	Equipo de corte de asfalto	462,80	74,05	
%medaux 2%	2,0000 %	Medios auxiliares...(s/total)	74,05	1,48	
%costind	6,0000 %	Coste indirecto.....(s/total)	75,53	4,53	
TOTAL PARTIDA					80,06
Asciende el precio total de la partida a la mencionada cantidad de OCHENTA EUROS con SEIS CÉNTIMOS					
01.02	M3	DEMOL. TRANS. TODO TIPO PAVIMENTO			
		M3 de demolición de firmes o pavimentos de cualquier tipo, incluso carga y transporte de los productos resultantes a gestor de residuos autorizado. Se abonará la unidad totalmente terminada.			
EQUIPO 02	0,0800 d.	Equipo de demoliciones	366,80	29,34	
%medaux 2%	2,0000 %	Medios auxiliares...(s/total)	29,34	0,59	
%costind	6,0000 %	Coste indirecto.....(s/total)	29,93	1,80	
TOTAL PARTIDA					31,73
Asciende el precio total de la partida a la mencionada cantidad de TREINTA Y UN EUROS con SETENTA Y TRES CÉNTIMOS					
01.03	M3.	DEMOLICIÓN MURO MAMPOSTERÍA MED. MEC.			
		Demolición, por medios mecánicos, de fábrica de mampostería en muros fuertemente trabada con morteros de cemento, i/retirada de escombros a gestor de residuos autorizado, totalmente terminado.			
equipo033	0,0110 d	Equipo de demolición de muros de mampostería	1.233,68	13,57	
%medaux 2%	2,0000 %	Medios auxiliares...(s/total)	13,57	0,27	
%costind	6,0000 %	Coste indirecto.....(s/total)	13,84	0,83	
TOTAL PARTIDA					14,67
Asciende el precio total de la partida a la mencionada cantidad de CATORCE EUROS con SESENTA Y SIETE CÉNTIMOS					
01.04	MI.	DEMOLICIÓN DE BARRERA DOBLE ONDA SIMPLE			
		MI. de desmontaje de barrera de seguridad flexible o rígida, incluso carga sobre camión y transporte a gestor de residuos autorizado, no está incluido en el presente precio la retirada de postes y cimentación de hormigón. Se abonará la unidad totalmente terminada.			
EQUIPO 05	0,0072 d.	Equipo de barreras metálicas	1.103,44	7,94	
%medaux 2%	2,0000 %	Medios auxiliares...(s/total)	7,94	0,16	
%costind	6,0000 %	Coste indirecto.....(s/total)	8,10	0,49	
TOTAL PARTIDA					8,59
Asciende el precio total de la partida a la mencionada cantidad de OCHO EUROS con CINCUENTA Y NUEVE CÉNTIMOS					
01.05	M3	DEMOLICIÓN Y RETIRADA DE POSTES Y SU CIMENTACIÓN.			
		M3 de demolición y retirada por medios mecánicos de los postes de las barreras metálicas existente incluida la actual zapata de hormigón en la que está cimentado el poste (Aproximadamente un cubo de 60 cm de lado), la unidad incluye la demolición de la zapata y el poste y la retirada de escombros a gestor de residuos autorizado, se abonará la unidad totalmente terminada.			
TIERRAS 1	0,2500 h.	Retroex carg.MF-50 con mart.t	27,85	6,96	
PEON	0,2000 H.	Peón ordinario	14,00	2,80	
CAMION 2	0,2000 H.	Furgonetas de caja abierta	25,68	5,14	
%medaux 2%	2,0000 %	Medios auxiliares...(s/total)	14,90	0,30	
%costind	6,0000 %	Coste indirecto.....(s/total)	15,20	0,91	
TOTAL PARTIDA					16,11
Asciende el precio total de la partida a la mencionada cantidad de DIECISEIS EUROS con ONCE CÉNTIMOS					
01.06	Ud.	RETIRADA DE SEÑAL VERTICAL I/TRANSPORTE			
		Ud. Retirada de señal vertical en carretera, demolición de cimentación y desmontaje completo, incluido el transporte a gestor autorizado de residuos o lugar de empleo designado por el Servicio del Obras Públicas del Cabildo de Gran Canaria.			
EQUIPO 12	0,0400 d.	Equipo de colocación de señales	841,52	33,66	
%medaux 2%	2,0000 %	Medios auxiliares...(s/total)	33,66	0,67	
%costind	6,0000 %	Coste indirecto.....(s/total)	34,33	2,06	
TOTAL PARTIDA					36,39
Asciende el precio total de la partida a la mencionada cantidad de TREINTA Y SEIS EUROS con TREINTA Y NUEVE CÉNTIMOS					

CUADRO DE DESCOMPUESTOS

GC-291PK 8+740 MD

CÓDIGO	CANTIDAD UD	RESUMEN	PRECIO	SUBTOTAL	IMPORTE
CAPÍTULO 02 MOVIMIENTO DE TIERRAS					
02.01		M2. NIVELACIÓN Y RASANTEO DE CAMINO			
		M2 de Nivelación y rasanteo de camino existente para el acceso a Obra, por medios mecánicos incluso carga y transporte de productos a gestor de residuos autorizado, y/o aporte de material si fuese necesario. Se abonará la unidad totalmente terminada.			
EQUIPO 04	0,0004 d.	Equipo de despeje y desbroce	1.368,72	0,55	
%medaux2%	2,0000 %	Medios auxiliares...(s/total)	0,55	0,01	
%costind	6,0000 %	Coste indirecto.....(s/total)	0,56	0,03	
TOTAL PARTIDA					0,59
Asciende el precio total de la partida a la mencionada cantidad de CERO EUROS con CINCUENTA Y NUEVE CÉNTIMOS					
02.02		M2. DESPEJE Y DESBROCE DEL TERRENO			
		M2 de despeje y desbroce del terreno por medios mecánicos incluso carga y transporte de productos a gestor de residuos autorizado. Se abonará la unidad totalmente terminada.			
EQUIPO 04	0,0004 d.	Equipo de despeje y desbroce	1.368,72	0,55	
%medaux2%	2,0000 %	Medios auxiliares...(s/total)	0,55	0,01	
%costind	6,0000 %	Coste indirecto.....(s/total)	0,56	0,03	
TOTAL PARTIDA					0,59
Asciende el precio total de la partida a la mencionada cantidad de CERO EUROS con CINCUENTA Y NUEVE CÉNTIMOS					
02.03		M3. EXCAV. EN DESMONTE TODO TIPO TERRENO			
		M3 de excavación en desmonte en cualquier tipo de terreno incluso p.p. de roca, refino de taludes, carga, transporte y descarga a destino en reutilización dentro o fuera de la obra. Desmonte necesario para la ejecución de los muros. Se abonará la unidad totalmente terminada.			
EQUIPO 01	0,0037 d.	Equipo de excavaciones	1.636,74	6,06	
%medaux2%	2,0000 %	Medios auxiliares...(s/total)	6,06	0,12	
%costind	6,0000 %	Coste indirecto.....(s/total)	6,18	0,37	
TOTAL PARTIDA					6,55
Asciende el precio total de la partida a la mencionada cantidad de SEIS EUROS con CINCUENTA Y CINCO CÉNTIMOS					
02.04		M3. EXCAVACION EN ZANJAS Y POZOS			
		M3 de excavación en zanjas y pozos por medios mecánicos , incluso carga, transporte y descarga de productos con destino a reutilización dentro o fuera de la obra, o gestor de residuos autorizados en su caso. Se abonará la unidad totalmente terminada.			
EQUIPO 10	0,0150 d.	Equipo de trabajos en zanjas	1.043,84	15,66	
%medaux2%	2,0000 %	Medios auxiliares...(s/total)	15,66	0,31	
%costind	6,0000 %	Coste indirecto.....(s/total)	15,97	0,96	
TOTAL PARTIDA					16,93
Asciende el precio total de la partida a la mencionada cantidad de DIECISEIS EUROS con NOVENTA Y TRES CÉNTIMOS					
02.05		M2. COMPACTADO MANUAL DE TIERRAS, SIN APORTE			
		M2 de compactado de tierras con compactador de conducción manual incluso humectación de la superficie, sin aporte de tierras. Se abonará la unidad totalmente terminada.			
EQUIPO 08	0,0022 d.	Equipo de compactación manual de tierras	778,80	1,71	
VARIOS 1	0,0500 m3	Agua	1,11	0,06	
%medaux2%	2,0000 %	Medios auxiliares...(s/total)	1,77	0,04	
%costind	6,0000 %	Coste indirecto.....(s/total)	1,81	0,11	
TOTAL PARTIDA					1,92
Asciende el precio total de la partida a la mencionada cantidad de UN EUROS con NOVENTA Y DOS CÉNTIMOS					

CUADRO DE DESCOMPUESTOS

GC-291PK 8+740 MD

CÓDIGO	CANTIDAD	UD	RESUMEN	PRECIO	SUBTOTAL	IMPORTE
CAPÍTULO 03 MUROS						
03.01			M3. HORMIGÓN DE LIMPIEZA HM-12.5/P/40/IIa M3 de hormigón en masa (15 cm de espesor) tipo HM-12'5/P/40/IIa, incluso vertido y vibrado, totalmente colocado, para limpieza del terreno. Se abonará la unidad totalmente terminada.			
EQUIPO 09	0,0040	d.	Equipo de hormigonado	706,64	2,83	
HORMIGON 1	1,0000	M3.	Hormigón HM-12.5	82,00	82,00	
%medaux 2%	2,0000	%	Medios auxiliares...(s/total)	84,83	1,70	
%costind	6,0000	%	Coste indirecto.....(s/total)	86,53	5,19	
TOTAL PARTIDA.....						91,72
Asciende el precio total de la partida a la mencionada cantidad de NOVENTA Y UN EUROS con SETENTA Y DOS CÉNTIMOS						
03.02			M3. HORMIGÓN EN CIMIENTOS HM-20/P/40/IIa M3. Hormigón en masa HM-20/P/40/IIa en cimentaciones, incluso encofrado y desencofrado, vertido, vibrado y curado. Se abonará la unidad totalmente terminada.			
EQUIPO 09	0,0100	d.	Equipo de hormigonado	706,64	7,07	
HORMIGON 2	1,0000	M3.	Hormigón HM-20	89,00	89,00	
%medaux 2%	2,0000	%	Medios auxiliares...(s/total)	96,07	1,92	
%costind	6,0000	%	Coste indirecto.....(s/total)	97,99	5,88	
TOTAL PARTIDA.....						103,87
Asciende el precio total de la partida a la mencionada cantidad de CIENTO TRES EUROS con OCHENTA Y SIETE CÉNTIMOS						
03.03			M3 MAMPOSTERÍA A CARA VISTA M3 de mampostería a cara vista con huecos rellenos de hormigón tipo HM-20/P/40/IIa, ejecutada en alzado de muros de contención, incluso vertido, vibrado, curado del hormigón según la EHE, perfectamente alineado, aplomado, con preparación de la superficie de asiento, todas las partes vistas del muro deben quedar cubiertas con mampostería. Se abonará la unidad totalmente terminada.			
OFICIAL1	1,8000	H.	Oficial 1ª	15,50	27,90	
PEON	1,8000	H.	Peón ordinario	14,00	25,20	
HORMIGON 2	0,4000	M3.	Hormigón HM-20	89,00	35,60	
MAMPUESTOS	0,6000	m3	Piedra del lugar	39,50	23,70	
TRANSP- 1	25,0000	km	km transporte de piedra	0,10	2,50	
VARIOS 1	0,0450	m3	Agua	1,11	0,05	
%medaux 3%	3,0000	%	Medios auxiliares...(s/total)	114,95	3,45	
%costind	6,0000	%	Coste indirecto.....(s/total)	118,40	7,10	
TOTAL PARTIDA.....						125,50
Asciende el precio total de la partida a la mencionada cantidad de CIENTO VEINTICINCO EUROS con CINCUENTA CÉNTIMOS						
03.04			M2 ENCOFRADO DE CIMIENTOS M2. Encofrado plano en cimientos, incluso suministro, colocación y desencofrado. Se abonará la unidad totalmente terminada.			
EQUIPO 13	0,0100	d.	Equipo de encofradores	680,16	6,80	
ENCOF 3	0,0260	M3.	Tabla de encofrar (25 mm)	76,63	1,99	
ENCOF 1	1,0000	Ud.	Accesorios de encofrado	1,00	1,00	
ENCOF 2	0,0400	Kg.	Desencofrante	2,51	0,10	
%medaux 2%	2,0000	%	Medios auxiliares...(s/total)	9,89	0,20	
%costind	6,0000	%	Coste indirecto.....(s/total)	10,09	0,61	
TOTAL PARTIDA.....						10,70
Asciende el precio total de la partida a la mencionada cantidad de DIEZ EUROS con SETENTA CÉNTIMOS						
03.05			M2 ENCOFRADO PLANO EN ALZADOS M2. Encofrado plano en alzados incluso suministro, colocación y desencofrado. Se abonará la unidad totalmente terminada.			
EQUIPO 13	0,0150	d.	Equipo de encofradores	680,16	10,20	
ENCOF 3	0,0260	M3.	Tabla de encofrar (25 mm)	76,63	1,99	
ENCOF 1	1,0000	Ud.	Accesorios de encofrado	1,00	1,00	
ENCOF 2	0,0400	Kg.	Desencofrante	2,51	0,10	
%medaux 2%	2,0000	%	Medios auxiliares...(s/total)	13,29	0,27	
%costind	6,0000	%	Coste indirecto.....(s/total)	13,56	0,81	
TOTAL PARTIDA.....						14,37
Asciende el precio total de la partida a la mencionada cantidad de CATORCE EUROS con TREINTA Y SIETE CÉNTIMOS						

CUADRO DE DESCOMPUESTOS

GC-291PK 8+740 MD

CÓDIGO	CANTIDAD	UD	RESUMEN	PRECIO	SUBTOTAL	IMPORTE
03.06		M3	RELLENO TRASDÓS DE MUROS M3 de relleno de trasdós de muros de contención con material procedente de la excavación o de préstamos, compactados por capas de espesor adecuado, al 95% del proctor normal, incluso riego. Se abonará la unidad totalmente terminada.			
EQUIPO 10	0,0071	d.	Equipo de trabajos en zanjas	1.043,84	7,41	
VARIOS 3	1,0000	M3.	Suelo seleccionado proc. préstamo	1,20	1,20	
VARIOS 1	0,1000	m3	Agua	1,11	0,11	
%medaux 2%	2,0000	%	Medios auxiliares...(s/total)	8,72	0,17	
%costind	6,0000	%	Coste indirecto.....(s/total)	8,89	0,53	
TOTAL PARTIDA						9,42

Asciende el precio total de la partida a la mencionada cantidad de NUEVE EUROS con CUARENTA Y DOS CÉNTIMOS

03.07		M3	RELLENO CON MATERIAL FILTRANTE M3 de relleno seleccionado con material filtrante , compactado, completamente terminado.			
EQUIPO 10	0,0071	d.	Equipo de trabajos en zanjas	1.043,84	7,41	
DRENAJE 7	1,0000	M3	Material filtrante	3,75	3,75	
%medaux 2%	2,0000	%	Medios auxiliares...(s/total)	11,16	0,22	
%costind	6,0000	%	Coste indirecto.....(s/total)	11,38	0,68	
TOTAL PARTIDA						12,06

Asciende el precio total de la partida a la mencionada cantidad de DOCE EUROS con SEIS CÉNTIMOS

03.08		M3	HORMIGÓN DE FIRMES HF-3.5 M3 de hormigón de firme HF-3.5, incluso vertido y vibrado, totalmente colocado.			
EQUIPO 07	0,0050	d.	Equipo de hormigonado	706,64	3,53	
HORMIGON 3	1,0500	M3	Hormigón HF-3.5	90,00	94,50	
%medaux 12%	12,0000	%	Medios auxiliares...(s/total)	98,03	11,76	
%costind	6,0000	%	Coste indirecto.....(s/total)	109,79	6,59	
TOTAL PARTIDA						116,38

Asciende el precio total de la partida a la mencionada cantidad de CIENTO DIECISEIS EUROS con TREINTA Y OCHO CÉNTIMOS

03.09		M3.	ZAHORRA ARTIFICIAL M3. Zahorra artificial en formación de bases, incluso extensión, rasanteo y nivelación, compactado.			
equipo003	0,0017	d.	Equipo de ext. y compac. de materiales granulares	1.990,24	3,38	
equipo007	0,0017	d.	Equipo de rasanteo y nivelación	508,08	0,86	
matrn0011	1,0000	M3.	Subbase granular	15,25	15,25	
%medaux 2%	2,0000	%	Medios auxiliares...(s/total)	19,49	0,39	
%costind	6,0000	%	Coste indirecto.....(s/total)	19,88	1,19	
TOTAL PARTIDA						21,07

Asciende el precio total de la partida a la mencionada cantidad de VEINTIUN EUROS con SIETE CÉNTIMOS

03.10		MI	TUBO DREN PVC 150mm MI de Tubo dren de PVC de 15 cm de diámetro, completamente instalado y conectado al dren vertical , conectado a arqueta o exterior de muro, y comprobada su pendiente, nivelado, anclado, protegido, completamente terminado e instalado.			
PEON	0,1000	H.	Peón ordinario	14,00	1,40	
DRENAJE 6	1,0000	ml	Tubo DREN Ø 15 cm	9,08	9,08	
%medaux 2%	2,0000	%	Medios auxiliares...(s/total)	10,48	0,21	
%costind	6,0000	%	Coste indirecto.....(s/total)	10,69	0,64	
TOTAL PARTIDA						11,33

Asciende el precio total de la partida a la mencionada cantidad de ONCE EUROS con TREINTA Y TRES CÉNTIMOS

03.11		Ud	TUBO MECHINAL PVC 150mm			
PEON	0,1200	H.	Peón ordinario	14,00	1,68	
DRENAJE 6	1,0000	ml	Tubo DREN Ø 15 cm	9,08	9,08	
DRENAJE 4	0,0650	M3.	Material filtro drenaje	9,00	0,59	
%medaux 2%	2,0000	%	Medios auxiliares...(s/total)	11,35	0,23	
%costind	6,0000	%	Coste indirecto.....(s/total)	11,58	0,69	
TOTAL PARTIDA						12,27

Asciende el precio total de la partida a la mencionada cantidad de DOCE EUROS con VEINTISIETE CÉNTIMOS

CUADRO DE DESCOMPUESTOS

GC-291PK 8+740 MD

CÓDIGO	CANTIDAD UD	RESUMEN	PRECIO	SUBTOTAL	IMPORTE
03.12	M2	IMP. Y DREN. TRASDÓS CON GEOCOMPUESTO DRENANTE M2. Impermeabilización y drenaje de trasdós a base de imprimación del soporte con emulsión asfáltica, a razón de 0'3 kg/m2; colocación de geocompuesto de drenaje tipo INTERDRAIN GM 412 (INTERMAS) o similar con una resistencia al aplastamiento y una capacidad drenante (ISO 12958) de 1,26 l/m·s a 20 kPa (i=1) y de 0,83 l/m·s a 200 kPa (i=1) formado por la unión de una geored drenante, un geotextil de PP no tejido termofijado a una cara y una membrana impermeable en la otra, lo que añade la función impermeabilizante a las de filtrar, drenar, separar y proteger un geotextil, sobre superficie vertical o casi vertical regularizada. Se incluye la ejecución de los solapes entre rollos, las fijaciones y otros elementos necesarios para su correcta puesta en obra. Unidad totalmente terminada.			
PEON	0,1000 H.	Peón ordinario	14,00	1,40	
OFICIAL1	0,1500 H.	Oficial 1ª	15,50	2,33	
DRENAJE 3	0,3000 kg	Imprimación asfáltica	1,38	0,41	
DRENAJE 2	1,1000 m2	Geocompuesto drenante	3,50	3,85	
%medaux5%	5,0000 %	Medios auxiliares...(s/total)	7,99	0,40	
%costind	6,0000 %	Coste indirecto.....(s/total)	8,39	0,50	
TOTAL PARTIDA					8,89

Asciende el precio total de la partida a la mencionada cantidad de OCHO EUROS con OCHENTA Y NUEVE CÉNTIMOS

03.13	M2	CERRAMIENTO CON MALLA GALV.SIMPLE TORSION 40/14 M2. Cerramiento de parcela sobre muros con enrejado metálico galvanizado en caliente de malla simple torsión, trama 40/14 y postes de tubo de acero galvanizado por inmersión, de 48 mm. de diámetro y tornapuntas de tubo de acero galvanizado de 32 mm. de diámetro, totalmente montada, i/recibido con mortero de cemento y arena de río 1/4, tensores, grupillas y accesorios.			
TUBOGAL50	0,3000 MI	Tubo acero galvan. 2" DN 50	3,00	0,90	
U22KA053	0,0800 Ud	Poste arranque acero galv. de 1,00 m.	1,35	0,11	
U22KE055	1,0000 M2	Malla galv. s/torsión ST40/14-150	0,53	0,53	
MORTERO-1-4	0,0080 M3	MORTERO CEMENTO 1/4	87,67	0,70	
%medaux5%	5,0000 %	Medios auxiliares...(s/total)	2,24	0,11	
%costind	6,0000 %	Coste indirecto.....(s/total)	2,35	0,14	
TOTAL PARTIDA					2,49

Asciende el precio total de la partida a la mencionada cantidad de DOS EUROS con CUARENTA Y NUEVE CÉNTIMOS

CUADRO DE DESCOMPUESTOS

GC-291PK 8+740 MD

CÓDIGO	CANTIDAD	UD	RESUMEN	PRECIO	SUBTOTAL	IMPORTE
--------	----------	----	---------	--------	----------	---------

CAPÍTULO 04 SEÑALIZACIÓN, BALIZAMIENTO Y DEFENSAS

SUBCAPÍTULO 04.01 MARCAS VIALES

04.01.01 Ud. DESPLAZAMIENTO MAQUINA PINTABANDAS						
Ud de transporte de maquina Pintabandas a Obra, con una distancia media de transporte de 30 Km. La unidad de desplazamiento incluye el transporte a Obra desde Nave de Proveedor hasta obra, la descarga en obra en la obra, la carga en camión y regreso de máquina a almacén de proveedor.						
CAMION 3	6,0000	H.	Camión caja fija y grúa auxiliar	55,52	333,12	
%medaux2%	2,0000	%	Medios auxiliares...(s/total)	333,12	6,66	
%costind	6,0000	%	Coste indirecto.....(s/total)	339,78	20,39	
TOTAL PARTIDA						360,17

Asciende el precio total de la partida a la mencionada cantidad de TRESCIENTOS SESENTA EUROS con DIECISIETE CÉNTIMOS

04.01.02 MI. MARCA VIAL 15 CM. PINT. ACRIL. REFLEC.						
MI. Marca vial reflexiva de 15 cm. de ancho, con pintura acrílica reflectante, microsferas de vidrio y granulos antideslizantes, con máquina autopropulsada, aplicada por pulverización, incluso limpieza del firme y premarcado, completamente terminada, se abonarán por metros realmente aplicados.						
EQUIPO 06	0,0003	d.	Equipo de pintura acrílica	1.578,00	0,47	
SEÑA HORI 3	0,0800	Kg.	Esferitas de vidrio	0,50	0,04	
SEÑA HORI 2	0,1200	Kg.	Pintura blanca acrílica reflexiva	1,00	0,12	
SEÑA HORI 1	0,0500	Kg.	Granulos antiderrapantes	0,50	0,03	
%medaux2%	2,0000	%	Medios auxiliares...(s/total)	0,66	0,01	
%costind	6,0000	%	Coste indirecto.....(s/total)	0,67	0,04	
TOTAL PARTIDA						0,71

Asciende el precio total de la partida a la mencionada cantidad de CERO EUROS con SETENTA Y UN CÉNTIMOS

SUBCAPÍTULO 04.02 SEÑALIZACIÓN VERTICAL

04.02.01 Ud. PANEL DIRECCIONAL REFLEXIVO 80x40 NIVEL II.						
Ud. Panel direccional reflexivo de 80 x 40 cm. nivel II, incluso poste galvanizado de 80x40x2 mm., tornillería, cimentación y anclaje, totalmente colocada.						
EQUIPO 12	0,0001	d.	Equipo de colocación de señales	841,52	0,08	
SEÑA VERT 4	1,0000	Ud.	Panel direccional reflexivo 80X40 nivel I.	95,00	95,00	
SEÑA VERT 6	2,5000	m.	Poste galvanizado 80x40x2 mm.	14,00	35,00	
HORMIGON 2	0,1250	M3.	Hormigón HM-20	89,00	11,13	
%medaux2%	2,0000	%	Medios auxiliares...(s/total)	141,21	2,82	
%costind	6,0000	%	Coste indirecto.....(s/total)	144,03	8,64	
TOTAL PARTIDA						152,67

Asciende el precio total de la partida a la mencionada cantidad de CIENTO CINCUENTA Y DOS EUROS con SESENTA Y SIETE CÉNTIMOS

SUBCAPÍTULO 04.03 BARRERAS

04.03.01 ML. BARRERA DE SEGURIDAD METALICA DOBLE ONDA CON MARCADO CE						
m. de barrera de seguridad metálica con marcado CE, instalada sobre muro, abatimiento de terminales, p.p. curvas, poste, captafaros H.I. y separador, tornillería, fijaciones, alineada, totalmente terminada. En la instalación deberán ser respetadas la distancia libre de trabajo entre la barrera y un obstáculo, y la deflexión dinámica entre la barrera y un desnivel, establecidas en el correspondiente anejo justificativo. Completamente instalada.						
EQUIPO 05	0,0120	d.	Equipo de barreras metálicas	1.103,44	13,24	
DEFENSA 3	1,0000	MI.	Sistema completo de barrera metálica con marcado CE	43,00	43,00	
%medaux2%	2,0000	%	Medios auxiliares...(s/total)	56,24	1,12	
%costind	6,0000	%	Coste indirecto.....(s/total)	57,36	3,44	
TOTAL PARTIDA						60,80

Asciende el precio total de la partida a la mencionada cantidad de SESENTA EUROS con OCHENTA CÉNTIMOS

CUADRO DE DESCOMPUESTOS

GC-291PK 8+740 MD

CÓDIGO	CANTIDAD	UD	RESUMEN	PRECIO	SUBTOTAL	IMPORTE
SUBCAPÍTULO 04.04 BALIZAMIENTO						
04.04.01			Ud. CAPTAFARO DE CALZADA			
			Ud. Captafaro de calzada (ojos de gato) con dos catadióptricos de 18 cm2 de superficie mínima cada uno, altura máxima de 14 mm. y cantos redondeados, incluso barrido, preparación de la superficie y retirada del existente si fuera preciso, adhesivo para la fijación al pavimento y premarcado, totalmente colocado.			
EQUIPO 12	0,0001	d.	Equipo de colocación de señales	841,52	0,08	
BALIZA 3	1,0000	Ud.	Reflector de calzada doble catadióptrico	3,01	3,01	
BALIZA 5	0,0500	Kg.	Adhesivo	15,03	0,75	
%medaux2%	2,0000	%	Medios auxiliares...(s/total)	3,84	0,08	
%costind	6,0000	%	Coste indirecto.....(s/total)	3,92	0,24	
TOTAL PARTIDA.....						4,16

Asciende el precio total de la partida a la mencionada cantidad de CUATRO EUROS con DIECISEIS CÉNTIMOS

CUADRO DE DESCOMPUESTOS

GC-291PK 8+740 MD

CÓDIGO	CANTIDAD	UD	RESUMEN	PRECIO	SUBTOTAL	IMPORTE
CAPÍTULO 05 REPOSICIÓN DE SERVICIOS						
05.01		MI.	Tubería Saneamiento D=300 mm MI. Tubería de PVC corrugada SANECOR o similar de 300 mm. de diámetro nominal, con unión por copa con junta elástica en red de saneamiento, bajo jardines y pistas de tierra, colocada en fondo de zanja, incluso p.p. de pequeño material y piezas especiales, nivelación del tubo, excavación con extracción de tierras al borde, cama de arena de 10 cm. en fondo de zanja, posterior relleno con material procedente de la excavación y compactación de la zanja, carga y transporte de tierras sobrantes a vertedero. Totalmente instalada y probada.			
equipo015	0,0150	d.	Equipo de trabajos en zanjas	1.043,84	15,66	
matrn0014	0,2000	M3.	Arena de machaqueo (0-5 mm.)	10,71	2,14	
mat0018	1,0000	MI.	Tubería PVC corrugada DN 300 mm.	14,00	14,00	
%medaux	1,0000	%	Medios auxiliares...(s/total)	31,80	0,32	
%costind	6,0000	%	Coste indirecto.....(s/total)	32,12	1,93	
TOTAL PARTIDA						34,05

Asciende el precio total de la partida a la mencionada cantidad de TREINTA Y CUATRO EUROS con CINCO CÉNTIMOS

05.02		Ud	Pozos de registro saneamiento Ud de pozo preabricado para saneamiento, altura 3 metros, totalmente terminado y conectado a la red de saneamiento.			
PEON	10,0000	H.	Peón ordinario	14,00	140,00	
SANEANI2	1,0000	ud	Pozo registro	900,00	900,00	
CAMION 3	3,0000	H.	Camión caja fija y grúa auxiliar	55,52	166,56	
%medaux 2%	2,0000	%	Medios auxiliares...(s/total)	1.206,56	24,13	
%costind	6,0000	%	Coste indirecto.....(s/total)	1.230,69	73,84	
TOTAL PARTIDA						1.304,53

Asciende el precio total de la partida a la mencionada cantidad de MIL TRESCIENTOS CUATRO EUROS con CINCUENTA Y TRES CÉNTIMOS

05.03		Ud	Poste madera BT Ud de retirada y reposición tras finalización del tramo de muro de poste de madera de baja tension aerea. Totalmente terminado.			
PEON	60,0000	H.	Peón ordinario	14,00	840,00	
CAMION 3	30,0000	H.	Camión caja fija y grúa auxiliar	55,52	1.665,60	
%medaux 2%	2,0000	%	Medios auxiliares...(s/total)	2.505,60	50,11	
%costind	6,0000	%	Coste indirecto.....(s/total)	2.555,71	153,34	
TOTAL PARTIDA						2.709,05

Asciende el precio total de la partida a la mencionada cantidad de DOS MIL SETECIENTOS NUEVE EUROS con CINCO CÉNTIMOS

05.04		MI	Ampliación pequeña ODT MI de Ampliación de pequeña ODT de cantería con losa de HM, de acuerdo a planos de actuación.			
PEON	4,0000	H.	Peón ordinario	14,00	56,00	
CAMION 3	0,5000	H.	Camión caja fija y grúa auxiliar	55,52	27,76	
EQUIPO 13	0,0100	d.	Equipo de encofradores	680,16	6,80	
EQUIPO 09	0,0100	d.	Equipo de hormigonado	706,64	7,07	
HORMIGON 2	1,0000	M3.	Hormigón HM-20	89,00	89,00	
ENCOF 3	0,0260	M3.	Tabla de encofrar (25 mm)	76,63	1,99	
ENCOF 1	1,0000	Ud.	Accesorios de encofrado	1,00	1,00	
ENCOF 2	0,0400	Kg.	Desencofrante	2,51	0,10	
%medaux 2%	2,0000	%	Medios auxiliares...(s/total)	189,72	3,79	
%costind	6,0000	%	Coste indirecto.....(s/total)	193,51	11,61	
TOTAL PARTIDA						205,12

Asciende el precio total de la partida a la mencionada cantidad de DOSCIENTOS CINCO EUROS con DOCE CÉNTIMOS

CUADRO DE DESCOMPUESTOS

GC-291PK 8+740 MD

CÓDIGO	CANTIDAD	UD	RESUMEN	PRECIO	SUBTOTAL	IMPORTE
CAPÍTULO 06 SEÑALIZACIÓN DE OBRAS						
06.01		ud	CONO PVC NORMAL h=700mm Cono de balizamiento de PVC 3,3 kg. normal de 700 mm. de altura, colocado.			
PEON	0,0400	H.	Peón ordinario	14,00	0,56	
BALIZA 2	1,0000	ud	Cono PVC normal 3,3 kg h=700mm	21,45	21,45	
%medaux 2%	2,0000	%	Medios auxiliares...(s/total)	22,01	0,44	
%costind	6,0000	%	Coste indirecto.....(s/total)	22,45	1,35	
TOTAL PARTIDA						23,80
Asciende el precio total de la partida a la mencionada cantidad de VEINTITRES EUROS con OCHENTA CÉNTIMOS						
06.02		ud	BARRERA MÓVIL NEW JERSEY BM-1850 Barrera móvil New Jersey BM-1850 de polietileno, rellenable de arena/agua, de medidas 1x0,80x0,5 m., colocada.			
PEON	0,0100	H.	Peón ordinario	14,00	0,14	
DEFENSA 2	1,0000	ud	Barrera New Jersey BM-1850	22,00	22,00	
VARIOS 2	0,2000	t.	Arena de río 0/6 mm.	15,00	3,00	
%medaux 2%	2,0000	%	Medios auxiliares...(s/total)	25,14	0,50	
%costind	6,0000	%	Coste indirecto.....(s/total)	25,64	1,54	
TOTAL PARTIDA						27,18
Asciende el precio total de la partida a la mencionada cantidad de VEINTISIETE EUROS con DIECIOCHO CÉNTIMOS						
06.03		Ud.	SEÑAL REFLEX. TRIANGULAR 90 Ud. Señal reflectante triangular de 90 cm., incluso poste galvanizado de 80x40x2 mm., tornillería, cimentación y anclaje, totalmente colocada.			
SEÑA VERT 6	2,8000	m.	Poste galvanizado 80x40x2 mm.	14,00	39,20	
SEÑA VERT 2	1,0000	Ud.	Señal reflexiva triangular 90 cm.	128,36	128,36	
HORMIGON 2	0,1250	M3.	Hormigón HM-20	89,00	11,13	
EQUIPO 12	0,0028	d.	Equipo de colocación de señales	841,52	2,36	
%medaux 2%	2,0000	%	Medios auxiliares...(s/total)	181,05	3,62	
%costind	6,0000	%	Coste indirecto.....(s/total)	184,67	11,08	
TOTAL PARTIDA						195,75
Asciende el precio total de la partida a la mencionada cantidad de CIENTO NOVENTA Y CINCO EUROS con SETENTA Y CINCO CÉNTIMOS						
06.04		Ud.	SEÑAL REFLEX. CIRCULAR 60 Ud. Señal reflectante circular de 60 cm., incluso poste galvanizado de 80x40x2 mm., tornillería, cimentación y anclaje, totalmente colocada.			
EQUIPO 12	0,0028	d.	Equipo de colocación de señales	841,52	2,36	
HORMIGON 2	0,1250	M3.	Hormigón HM-20	89,00	11,13	
SEÑA VERT 1	1,0000	Ud.	Señal reflexiva circular 60 cm.	117,81	117,81	
SEÑA VERT 6	2,8000	m.	Poste galvanizado 80x40x2 mm.	14,00	39,20	
%medaux 2%	2,0000	%	Medios auxiliares...(s/total)	170,50	3,41	
%costind	6,0000	%	Coste indirecto.....(s/total)	173,91	10,43	
TOTAL PARTIDA						184,34
Asciende el precio total de la partida a la mencionada cantidad de CIENTO OCHENTA Y CUATRO EUROS con TREINTA Y CUATRO CÉNTIMOS						
06.05		ud	PANEL DIRECCIONAL b/r 80x40 cm. REFL.PARC. 2 Panel direccional de 80x40 cm., blanco y rojo, reflexivo zona blanca nivel 2, incluso poste galvanizado de sustentación con pie, en balizamiento de desvíos, colocado.			
CAPATAZ	0,2500	H.	Capataz	16,00	4,00	
OFICIAL1	0,5000	H.	Oficial 1ª	15,50	7,75	
PEON	0,5000	H.	Peón ordinario	14,00	7,00	
SEÑA VERT 3	1,0000	ud	Panel direc.b/r 80x40 reflex .parcial 2	59,61	59,61	
SEÑA VERT 6	3,0000	m.	Poste galvanizado 80x40x2 mm.	14,00	42,00	
SEÑA VERT 5	2,0000	ud	Pie galv. para panel direccional	35,87	71,74	
%medaux 2%	2,0000	%	Medios auxiliares...(s/total)	192,10	3,84	
%costind	6,0000	%	Coste indirecto.....(s/total)	195,94	11,76	
TOTAL PARTIDA						207,70
Asciende el precio total de la partida a la mencionada cantidad de DOSCIENTOS SIETE EUROS con SETENTA CÉNTIMOS						

CUADRO DE DESCOMPUESTOS

GC-291PK 8+740 MD

CÓDIGO	CANTIDAD UD	RESUMEN	PRECIO	SUBTOTAL	IMPORTE
06.06	ud	BALIZA DESTELLANTE INCANDESCENTE			
		Baliza de obra TL-2 de destellos intermitentes de luz incandescente, lente 2 caras ambar d=200 mm y celula crepuscular automatica.			
PEON	1,0000 H.	Peón ordinario	14,00	14,00	
BALIZA 1	1,0000 ud	Baliza destellante incandescente	27,08	27,08	
%medaux2%	2,0000 %	Medios auxiliares...(s/total)	41,08	0,82	
%costind	6,0000 %	Coste indirecto.....(s/total)	41,90	2,51	
TOTAL PARTIDA					44,41

Asciende el precio total de la partida a la mencionada cantidad de CUARENTA Y CUATRO EUROS con CUARENTA Y UN CÉNTIMOS

06.07	ML	BARRERA RÍGIDA TIPO NEW JERSEY, UNA CARA, PREFABRICADA.			
		Alquiler mensual por metro lineal de Defensa rígida prefabricada, tipo New Jersey, a una cara, con hormigón HA-350 IIIa según plano de detalles en piezas de 3 ó 6 m, ancladas entre sí, incluso abatimientos según normativa y remates con bordillos existentes, cajeo y preparación de la superficie de apoyo, nivelada, incluido el transporte, totalmente colocada.			
EQUIPO 12	0,0010 d.	Equipo de colocación de señales	841,52	0,84	
DEFENSA 1	1,0000 Mes	New Jersey Prefabricada 1 Cara.	5,00	5,00	
CAMION 3	0,1000 H.	Camión caja fija y grúa auxiliar	55,52	5,55	
%medaux2%	2,0000 %	Medios auxiliares...(s/total)	11,39	0,23	
%costind	6,0000 %	Coste indirecto.....(s/total)	11,62	0,70	
TOTAL PARTIDA					12,32

Asciende el precio total de la partida a la mencionada cantidad de DOCE EUROS con TREINTA Y DOS CÉNTIMOS

06.08	Mes	JUEGO DE SEMÁFOROS DE OBRA.			
		Mes de juego de semáforo de obra.			
PEON	1,0000 H.	Peón ordinario	14,00	14,00	
P27EL400	1,0000 Mes	Juego 2 semaforos trafico altern	600,00	600,00	
TOTAL PARTIDA					614,00

Asciende el precio total de la partida a la mencionada cantidad de SEISCIENTOS CATORCE EUROS

CUADRO DE DESCOMPUESTOS

GC-291PK 8+740 MD

CÓDIGO	CANTIDAD	UD	RESUMEN	PRECIO	SUBTOTAL	IMPORTE
CAPÍTULO 07 SEGURIDAD Y SALUD						
SUBCAPÍTULO 07.01 Equipos de Protección Colectiva						
07.01.01		Und	Línea de vida según UNE EN 795			
			Und. Líneas de vida de longitud 20 m. para arnes de seguridad, incluso montaje y desmontaje. Amortizable en 5 obras. Según Norma UNE EN-795.			
SYS-1	1,0000	Und	Línea de Vida	42,75	42,75	
TOTAL PARTIDA						42,75
Asciende el precio total de la partida a la mencionada cantidad de CUARENTA Y DOS EUROS con SETENTA Y CINCO CÉNTIMOS						
07.01.02		m	Cuerdas Auxiliares, guía segura cargas suspendidas gancho grúa			
			M. Cuerdas Auxiliares para cargas suspendidas en gancho de grúa.			
SYS-2	1,0000	m	Cuerdas Auxiliares, guía segura cargas suspendidas gancho grúa	5,30	5,30	
TOTAL PARTIDA						5,30
Asciende el precio total de la partida a la mencionada cantidad de CINCO EUROS con TREINTA CÉNTIMOS						
SUBCAPÍTULO 07.02 Equipos de Protección Individual						
07.02.01		Und	Arnés de seguridad			
			Und. Arnés de seguridad para línea de vida UNE EN 795 con amarre dorsal y torsal, fabricado con cinta de nylon de 45mm y elementos metálicos de acero inoxidable homologado CE, amortizable en 5 obras. Según Norma UNE EN-361.			
SYS-3	1,0000	Und	Arnés de seguridad	28,29	28,29	
TOTAL PARTIDA						28,29
Asciende el precio total de la partida a la mencionada cantidad de VEINTIOCHO EUROS con VEINTINUEVE CÉNTIMOS						
07.02.02		Und	Botas de Seguridad			
			Und. Par de botas de seguridad con puntera metálica para refuerzo y plantillas de acero flexibles, para riesgos de perforación amortizable en 3 usos, homologadas por UNE-EN ISO 20345. Según Real Decreto 773/97.			
SYS-8	0,3300	Und	Botas de Seguridad	50,00	16,50	
TOTAL PARTIDA						16,50
Asciende el precio total de la partida a la mencionada cantidad de DIECISEIS EUROS con CINCUENTA CÉNTIMOS						
07.02.03		Und	Casco de Seguridad			
			Und. Casco de seguridad con arnés de adaptación, homologado según el uso de acuerdo con las normas UNE-EN 397, UNE-EN 50365 y UNE-EN 812, en conformidad con el Real Decreto 773/97.			
SYS-9	1,0000	Und	Casco de Seguridad	2,50	2,50	
TOTAL PARTIDA						2,50
Asciende el precio total de la partida a la mencionada cantidad de DOS EUROS con CINCUENTA CÉNTIMOS						
07.02.04		Und	Chaleco Reflectante			
			Und. Peto reflectante de seguridad personal con colores amarillo y rojo homologado según UNE-EN 471, amortizable en 3 usos. Según Real Decreto 773/97.			
SYS-10	0,3300	Und	Chaleco Reflectante	22,67	7,48	
TOTAL PARTIDA						7,48
Asciende el precio total de la partida a la mencionada cantidad de SIETE EUROS con CUARENTA Y OCHO CÉNTIMOS						
07.02.05		Und	Gafas de seguridad contra protecciones e impactos			
			Und. Gafas protectoras contra impactos, incoloras, homologadas, amortizable en 3 usos, homologadas según UNE-EN 167 y UNE-EN 168. Según Real Decreto 773/97.			
SYS-11	0,3300	Und	Gafas de seguridad contra protecciones e impactos	11,24	3,71	
TOTAL PARTIDA						3,71
Asciende el precio total de la partida a la mencionada cantidad de TRES EUROS con SETENTA Y UN CÉNTIMOS						
07.02.06		Und	Absorbedor de energía			
			Und. Mini absorbedor de energía según norma UNE EN-355. Utilizando este absorbedor de energía se consigue amortiguar la fuerza sin que supere los 6kN. Hay que tener siempre en cuenta la distancia de frenado y respetar la distancia de caída. Amortizable en 5 usos.			
SYS-4	1,0000	Und	Absorbedor de energía según norma UNE EN 355, amortizable en 5 u	14,23	14,23	
TOTAL PARTIDA						14,23
Asciende el precio total de la partida a la mencionada cantidad de CATORCE EUROS con VEINTITRES CÉNTIMOS						

CUADRO DE DESCOMPUESTOS

GC-291PK 8+740 MD

CÓDIGO	CANTIDAD	UD	RESUMEN	PRECIO	SUBTOTAL	IMPORTE
07.02.07			Und Equipo de amarre			
			Und. Cuerda de poliamida de tres cabos cos testigo de desgaste. Diámetro de 14mm, longitud de 1.5cm, carga de rotura mínima 32 KN. UNE EN-354, amortizable en 5 obras			
SYS-5	1,0000	Und	Equipo de amarre	7,62	7,62	
TOTAL PARTIDA						7,62
Asciende el precio total de la partida a la mencionada cantidad de SIETE EUROS con SESENTA Y DOS CÉNTIMOS						
07.02.08			Und Conector			
			Und. Mosquetón de seguridad de alta resistencia a rotura 22kN. Cierre de rosca. Conector de acero segun norma UNE EN-362, amortizable en 5 obras			
SYS-14	1,0000	Und	Conector	3,47	3,47	
TOTAL PARTIDA						3,47
Asciende el precio total de la partida a la mencionada cantidad de TRES EUROS con CUARENTA Y SIETE CÉNTIMOS						
07.02.09			Und Guantes de uso general			
			Und. Par de guantes de uso general, en lona y serraje. Según Real Decreto 773/97.			
SYS-12	1,0000	Und	Guantes de uso general	1,53	1,53	
TOTAL PARTIDA						1,53
Asciende el precio total de la partida a la mencionada cantidad de UN EUROS con CINCUENTA Y TRES CÉNTIMOS						
07.02.10			Und Mascarilla autofiltrante para partículas			
			Und. Mascarilla autofiltrante para partículas			
SYS-13	1,0000	Und	Mascarilla autofiltrante para partículas	1,50	1,50	
TOTAL PARTIDA						1,50
Asciende el precio total de la partida a la mencionada cantidad de UN EUROS con CINCUENTA CÉNTIMOS						
07.02.11			Und Protectores Auditivos			
			Und. Juego de tapones de silicona ajustables. Según Real Decreto 773/97.			
SYS-6	0,3300	Und	Protectores Auditivos	2,18	0,72	
%costind	6,0000	%	Coste indirecto.....(s/total)	0,72	0,04	
TOTAL PARTIDA						0,76
Asciende el precio total de la partida a la mencionada cantidad de CERO EUROS con SETENTA Y SEIS CÉNTIMOS						
07.02.12			Und Mono de trabajo para la construcción.			
			Und. Ropa de trabajo de una pieza de poliester-algodón. Según Real Decreto 773/97.			
SYS-7	1,0000	Und	Ropa de trabajo	25,00	25,00	
TOTAL PARTIDA						25,00
Asciende el precio total de la partida a la mencionada cantidad de VEINTICINCO EUROS						
SUBCAPÍTULO 07.03 Señalización de Riesgos						
07.03.01			Und. Placa de Señalización de Riesgos			
			Und. Placa señalización-información en PVC serigrafiado de 50x30cm, fijada mecánicamente, i/ colocación y desmontaje amortizable en 3 obras. Según Real Decreto 485/1997.			
SYS-16	0,3300	Und	Placa informativa PVC 50x30cm	6,55	2,16	
TOTAL PARTIDA						2,16
Asciende el precio total de la partida a la mencionada cantidad de DOS EUROS con DIECISEIS CÉNTIMOS						
07.03.02			m Malla polietileno de seguridad			
			M. Malla de polietileno alta densidad con tratamiento antiultravioleta, color naranja de 1m. de altura, tipo stopper, i/colocación y desmontaje, amortizable en 3 obras.			
SYS-15	0,3300	m	Malla plástica stopper 1.00m	0,65	0,21	
%costind	6,0000	%	Coste indirecto.....(s/total)	0,21	0,01	
TOTAL PARTIDA						0,22
Asciende el precio total de la partida a la mencionada cantidad de CERO EUROS con VEINTIDOS CÉNTIMOS						

CUADRO DE DESCOMPUESTOS

GC-291PK 8+740 MD

CÓDIGO	CANTIDAD	UD	RESUMEN	PRECIO	SUBTOTAL	IMPORTE
SUBCAPÍTULO 07.04 Mano de Obra						
07.04.01		Mes	Coste horario de Recurso Preventivo			
			h. Coste horario de Recurso Preventivo de un trabajador que acredite haber realizado el curso de 60 horas del convenio general del sector de la construcción en materia de prevención de riesgos laborales.			
MO-SYS	1,0000	H	Recurso Preventivo.	22,00	22,00	
TOTAL PARTIDA						22,00
Asciende el precio total de la partida a la mencionada cantidad de VEINTIDOS EUROS						
07.04.02		H	Coste horario de señalero			
			h. Coste horario de Señalero con la formación específica para realizar dichos trabajos.			
PEON	1,0000	H.	Peón ordinario	14,00	14,00	
TOTAL PARTIDA						14,00
Asciende el precio total de la partida a la mencionada cantidad de CATORCE EUROS						
SUBCAPÍTULO 07.05 Instalaciones Provisionales de Obra						
07.05.01		Und	Botiquín de Primeros Auxilios			
			Und. Botiquín de primeros auxilios para obra con contenidos mínimos obligatorios, colocado.			
6.1.1	1,0000	Und	Botiquín de primeros auxilios	55,00	55,00	
%costind	6,0000	%	Coste indirecto.....(s/total)	55,00	3,30	
TOTAL PARTIDA						58,30
Asciende el precio total de la partida a la mencionada cantidad de CINCUENTA Y OCHO EUROS con TREINTA CÉNTIMOS						
07.05.02		Und	Extintor polvo ABC 6 kg			
			Und. Extintor de polvo químico ABC polivalente antibrasa de eficacia 34A/233B, de 6kg de agente extintor, tipo Parsi modelo PI-6-U o similar, con soporte, manómetro comprobable y boquilla con difusor, según norma UNE 23110. Medida la unidad instalada.			
6.2.1	1,0000	Und	Extintor CO2 5 Kg	45,00	45,00	
%costind	6,0000	%	Coste indirecto.....(s/total)	45,00	2,70	
TOTAL PARTIDA						47,70
Asciende el precio total de la partida a la mencionada cantidad de CUARENTA Y SIETE EUROS con SETENTA CÉNTIMOS						
07.05.03		Und	Alquiler caseta 2 estancias+aseo			
			Und. Mes de alquiler de caseta prefabricada con dos despachos para oficina, y un aseo con inodoro y lavabo de 7.87x2.33x2.30 m de 18.40 m2. Estructura y cerramiento de chapa galvanizada pintada, sin aislamiento. Ventana de 0,84x0,80m. de aluminio anodizado, corredera, con reja y luna de 6mm, termo eléctrico de 50l. placa turca, dos placas de ducha y un lavabo de tres grifos, todo de fibra de vidrio con terminación de gel-coat blanco y pintura antideslizante, suelo contrachapado hidrófugo con chapa fenólica antideslizante y resistente al desgaste, puerta de madera turca, cortina de ducha. Tubería de polibuteno aislante y resistente a incrustaciones, hielo y corrosiones, instalación eléctrica monofásica a 220V, con automático. Con transporte a 100km ida.			
6.1.1.PRO	1,0000	Und	Alquiler baño químico 2x1x1	150,00	150,00	
6.1.2.PRO	0,0900	Und	Transporte caseta prefabricada	75,00	6,75	
%costind	6,0000	%	Coste indirecto.....(s/total)	156,75	9,41	
TOTAL PARTIDA						166,16
Asciende el precio total de la partida a la mencionada cantidad de CIENTO SESENTA Y SEIS EUROS con DIECISEIS CÉNTIMOS						

CUADRO DE DESCOMPUESTOS

GC-291PK 8+740 MD

CÓDIGO	CANTIDAD UD	RESUMEN	PRECIO	SUBTOTAL	IMPORTE
CAPÍTULO 08 GESTIÓN DE RESIDUOS					
08.01	tn	RESIDUOS DE TIERRA VEGETAL Y MALEZA Canon de vertido controlado en planta de gestor autorizado, de tierra vegetal y maleza, procedentes de desbroce o excavación, con código 010409 según el Catalogo Europeo de Residuos (ORDEN MAM/304/2002)			
CVTV	1,0000	Canon vertido en gestor autorizado	6,00	6,00	
%costind	6,0000 %	Coste indirecto.....(s/total)	6,00	0,36	
TOTAL PARTIDA					6,36
Asciende el precio total de la partida a la mencionada cantidad de SEIS EUROS con TREINTA Y SEIS CÉNTIMOS					
08.02	tn	RESIDUOS DE EXCAVACIÓN EN ROCA Canon de vertido controlado en planta de gestor autorizado, de piedras y gravas, procedentes de excavación, con código 010408 según el Catalogo Europeo de Residuos (ORDEN MAM/304/2002)			
CV	1,0000 tn	Canon vertido en gestor autorizado	2,36	2,36	
%costind	6,0000 %	Coste indirecto.....(s/total)	2,36	0,14	
TOTAL PARTIDA					2,50
Asciende el precio total de la partida a la mencionada cantidad de DOS EUROS con CINCUENTA CÉNTIMOS					
08.03	tn	RESIDUOS DE MATERIAL DE EXCAVACIÓN Canon de vertido controlado en planta de gestor autorizado, de residuos de tierra inertes, procedentes de excavación, con código 170504 según el Catalogo Europeo de Residuos (ORDEN MAM/304/2002)			
CV	1,0000 tn	Canon vertido en gestor autorizado	2,36	2,36	
%costind	6,0000 %	Coste indirecto.....(s/total)	2,36	0,14	
TOTAL PARTIDA					2,50
Asciende el precio total de la partida a la mencionada cantidad de DOS EUROS con CINCUENTA CÉNTIMOS					
08.04	tn	RESIDUOS METALICOS Canon de vertido controlado en centro de reciclaje, de residuos de metales mezclados no peligrosos (no especiales), procedentes de construcción o demolición, con código 170407 según el Catalogo Europeo de Residuos (ORDEN MAM/304/2002)			
GEST. ASF.	1,0000 tn	Coste de gestión para tratamiento en planta autorizada	1,00	1,00	
%costind	6,0000 %	Coste indirecto.....(s/total)	1,00	0,06	
TOTAL PARTIDA					1,06
Asciende el precio total de la partida a la mencionada cantidad de UN EUROS con SEIS CÉNTIMOS					
08.05	tn	RESIDUOS DE ASFALTO (fresado) Canon de vertido controlado en centro de gestor autorizado, de residuos de asfalto no peligrosos (no especiales), procedentes de fresado de firmes, con código 170302 según el Catalogo Europeo de Residuos (ORDEN MAM/304/2002)			
GEST. ASF.1	1,0000 tn	Canon de planta asfáltica gestor autorizado	7,00	7,00	
%costind	6,0000 %	Coste indirecto.....(s/total)	7,00	0,42	
TOTAL PARTIDA					7,42
Asciende el precio total de la partida a la mencionada cantidad de SIETE EUROS con CUARENTA Y DOS CÉNTIMOS					
08.06	tn	RESIDUOS DE ASFALTO (demolición) Canon de vertido controlado en centro de gestor autorizado, de residuos de asfalto no peligrosos, procedentes de demolición de firmes y que no contengan macadam asfálticos, con código 170302 según el Catalogo Europeo de Residuos (ORDEN MAM/304/2002)			
GEST.ASF.	1,0000 tn	Canon de planta de gestor autorizado	12,01	12,01	
%costind	6,0000 %	Coste indirecto.....(s/total)	12,01	0,72	
TOTAL PARTIDA					12,73
Asciende el precio total de la partida a la mencionada cantidad de DOCE EUROS con SETENTA Y TRES CÉNTIMOS					
08.07	tn	RESIDUOS MEZCLADOS DE DEMOLICIÓN Canon de vertido controlado en centro de gestor autorizado, de residuos de demolición no peligrosos (no especiales), procedentes de construcción o demolición sin clasificar o separar, con código 170107 según el Catalogo Europeo de Residuos (ORDEN MAM/304/2002)			
GEST. DEMO.	1,0000 tn	Canon de planta de gestor autorizado	12,01	12,01	
%costind	6,0000 %	Coste indirecto.....(s/total)	12,01	0,72	
TOTAL PARTIDA					12,73
Asciende el precio total de la partida a la mencionada cantidad de DOCE EUROS con SETENTA Y TRES CÉNTIMOS					

CUADRO DE DESCOMPUESTOS

GC-291PK 8+740 MD

CÓDIGO	CANTIDAD	UD	RESUMEN	PRECIO	SUBTOTAL	IMPORTE
08.08		tn	RESIDUOS DE HORMIGÓN Canon de vertido controlado en planta de gestor autorizado de residuos de hormigón limpio sin armadura de código 170101, según el catálogo Europeo de Residuos (ORDEN MAM/304/2002)			
GEST. HORM.	1,0000	tn	Canon de planta de gestor autorizado	2,36	2,36	
%costind	6,0000	%	Coste indirecto.....(s/total)	2,36	0,14	
TOTAL PARTIDA						2,50
Asciende el precio total de la partida a la mencionada cantidad de DOS EUROS con CINCUENTA CÉNTIMOS						
08.09		tn	RESIDUOS DE LADRILLOS Canon de vertido controlado en planta de gestor autorizado de residuos de ladrillos y/o bloques de código 170102, según el catálogo Europeo de Residuos (ORDEN MAM/304/2002)			
GEST.LAD.	1,0000	tn	Canon de planta de gestor autorizado	2,36	2,36	
%costind	6,0000	%	Coste indirecto.....(s/total)	2,36	0,14	
TOTAL PARTIDA						2,50
Asciende el precio total de la partida a la mencionada cantidad de DOS EUROS con CINCUENTA CÉNTIMOS						
08.10		tn	RESIDUOS DE MADERA Canon de vertido controlado en planta de gestor autorizado de residuos de madera de código 170201, según el catálogo Europeo de Residuos (ORDEN MAM/304/2002)			
GEST. MAD.	1,0000	tn	Canon de planta de gestor autorizado	35,00	35,00	
%costind	6,0000	%	Coste indirecto.....(s/total)	35,00	2,10	
TOTAL PARTIDA						37,10
Asciende el precio total de la partida a la mencionada cantidad de TREINTA Y SIETE EUROS con DIEZ CÉNTIMOS						
08.11		tn	RESIDUOS DE PAPEL Transporte y vertido controlado en planta de gestor autorizado de residuos de papel de código 200101, según el catálogo Europeo de Residuos (ORDEN MAM/304/2002)			
TTEPAPEL	1,0000	tn	Transporte de papel a planta de gestor autorizado	7,00	7,00	
GEST. PAPEL	1,0000	tn	Canon de planta de gestor autorizado	30,00	30,00	
%costind	6,0000	%	Coste indirecto.....(s/total)	37,00	2,22	
TOTAL PARTIDA						39,22
Asciende el precio total de la partida a la mencionada cantidad de TREINTA Y NUEVE EUROS con VEINTIDOS CÉNTIMOS						
08.12		tn	RESIDUOS DE PLÁSTICO Transporte y vertido controlado en planta de gestor autorizado de residuos de plástico de código 170203, según el catálogo Europeo de Residuos (ORDEN MAM/304/2002)			
TTEPLASTICO	1,0000	tn	Transporte de plástico a planta de gestor autorizado	7,00	7,00	
GEST. PLAS	1,0000	tn	Canon de planta de gestor autorizado	100,00	100,00	
%costind	6,0000	%	Coste indirecto.....(s/total)	107,00	6,42	
TOTAL PARTIDA						113,42
Asciende el precio total de la partida a la mencionada cantidad de CIENTO TRECE EUROS con CUARENTA Y DOS CÉNTIMOS						
08.13		tn	RESIDUOS DE VIDRIO Transporte y vertido controlado en planta de gestor autorizado de residuos de vidrio de código 170202, según el catálogo Europeo de Residuos (ORDEN MAM/304/2002)			
TTEVIDRIO	1,0000	tn	Transporte de vidrio a planta de gestor autorizado	7,00	7,00	
GEST. PLAS	1,0000	tn	Canon de planta de gestor autorizado	100,00	100,00	
%costind	6,0000	%	Coste indirecto.....(s/total)	107,00	6,42	
TOTAL PARTIDA						113,42
Asciende el precio total de la partida a la mencionada cantidad de CIENTO TRECE EUROS con CUARENTA Y DOS CÉNTIMOS						
08.14		tn	RESIDUOS BIODEGRADABLES O BASURAS Transporte y vertido controlado en planta de gestor autorizado de residuos biodegradables o basuras municipales de código 200201, 200301, según el catálogo Europeo de Residuos (ORDEN MAM/304/2002)			
TTEBIO	1,0000	tn	Transporte residuos biodegradables o basuras a planta autorizada	8,00	8,00	
GEST.BAS	1,0000	tn	Canon de planta de gestión de residuos biodegradables, basuras	50,00	50,00	
%costind	6,0000	%	Coste indirecto.....(s/total)	58,00	3,48	
TOTAL PARTIDA						61,48
Asciende el precio total de la partida a la mencionada cantidad de SESENTA Y UN EUROS con CUARENTA Y OCHO CÉNTIMOS						

CUADRO DE DESCOMPUESTOS

GC-291PK 8+740 MD

CÓDIGO	CANTIDAD UD	RESUMEN	PRECIO	SUBTOTAL	IMPORTE
08.15	tn	RESIDUOS POTENCIALMENTE PELIGROSOS, MACADAM Y OTROS Transporte y vertido controlado en planta de gestor autorizado de residuos potencialmente peligrosos, macadam asfáltico, hidrocarburos, amianto, mercurio, PCBs, aceites, fluorescentes, pilas, pinturas, barnices, disolventes, desenchofastes, aerosoles, según el catálogo Europeo de Residuos (ORDEN MAM/304/2002)			
TTEPELIGROSO	1,0000 tn	Transporte de residuos peligrosos a plantas de gestión autorizadas	8,00	8,00	
GEST.RPP	1,0000 tn	Canon de planta de gestión de residuos peligrosos autorizada	400,00	400,00	
%costind	6,0000 %	Coste indirecto.....(s/total)	408,00	24,48	
TOTAL PARTIDA					432,48

Asciende el precio total de la partida a la mencionada cantidad de CUATROCIENTOS TREINTA Y DOS EUROS con CUARENTA Y OCHO CÉNTIMOS



ANEJO N°7
PROGRAMAS DE TRABAJO

INDICE

1. INTRODUCCIÓN.	3
2. DIAGRAMA DE GANTT.	3

1. INTRODUCCIÓN.

Se presenta un programa de trabajos que pretende dar una idea del desarrollo secuencial de las principales actividades de las obras, haciendo constar el carácter meramente indicativo que tiene esta programación.

Evidentemente, responde a un planteamiento de desarrollo ideal de la obra que, en la práctica, puede sufrir alteraciones por múltiples factores.

Para prever estas contingencias, se han considerado unas holguras razonables en las actividades. Los rendimientos supuestos también permiten un cierto grado de demoras por imprevistos.

La fijación a nivel de detalle del Programa de Trabajos corresponderá al adjudicatario de la obra habida cuenta de los medios que disponga y el rendimiento de los equipos, el cual deberá contar con la aprobación de la Dirección de Obra.

2. DIAGRAMA DE GANTI.

ANEJO Nº 7.- PROGRAMA DE TRABAJOS

UNIDAD DE OBRA	MESES												PRESUPUESTO	
	1			2			3			PEM	PEC			
	Coste	Person.		Coste	Person.		Coste	Person.						
DEMOLICIONES	1,79	3											2.807,33	3.574,57
MOVIMIENTO DE TIERRAS			3,07	4									4.817,54	6.134,17
REP. SERVICIOS													13.079,65	16.654,32
MUROS													53.130,90	67.651,57
SEÑALIZACIÓN; BALIZAMIENTO Y DEFENSAS													6.234,17	7.937,97
SEÑ. DE OBRAS													7.883,09	10.037,54
GESTIÓN DE RESIDUOS.	0,38	1	0,38	1	0,38	0,38	0,38	0,38	0,38	0,38	0,38	0,38	3.587,75	4.568,28
SEGURIDAD Y SALUD.	0,80	1	0,80	1	0,80	0,80	0,80	0,80	0,80	0,80	0,80	0,80	7.560,90	9.627,29
VOLUMEN DE MANO DE OBRA.	25	25	30	30	25	30	30	30	30	30	30	30	PEM	PEC
VOLUMEN ACUMULADO MANO DE OBRA.	25	50	80	110	135	165	195	225	255	290	320	350		
COSTE DE OBRA (miles de euros)	2,97	2,97	4,25	4,25	11,22	14,71	14,71	14,71	14,71	14,71	14,71	14,71	99.101,33	126.185,72
COSTE DE OBRA ACUMULADO (miles de euros)	2,97	5,94	10,19	14,44	25,66	40,37	55,09	69,80	84,51	99,23	117,06	126,19		



ANEJO N°8

ESTUDIO DE SEGURIDAD Y SALUD

ÍNDICE

1.	MEMORIA.....	3
1.1	ANTECEDENTES Y OBJETO DEL ESTUDIO DE SEGURIDAD Y SALUD.	4
1.2	ELABORACIÓN DEL ESTUDIO DE SEGURIDAD Y SALUD.	4
1.3	OBJETIVOS DEL ESTUDIO DE SEGURIDAD Y SALUD.	4
1.4	DATOS DE LA OBRA.	5
1.5	DATOS DE INTERÉS PARA LA PREVENCIÓN DE LOS RIESGOS LABORALES DURANTE LA REALIZACIÓN DE LA OBRA.	5
1.5.1	<i>SITUACIÓN Y EMPLAZAMIENTO DE LA OBRA.....</i>	5
1.5.2	<i>DESCRIPCIÓN DE LA OBRA.....</i>	5
1.5.3	<i>ACCESOS A OBRA.....</i>	6
1.5.4	<i>CONDICIONES AMBIENTALES.</i>	8
1.5.5	<i>NORMAS GENERALES DE CONSERVACIÓN Y LIMPIEZA.....</i>	8
1.5.6	<i>INTERFERENCIAS CON SERVICIOS.....</i>	8
1.5.7	<i>Tratamiento preventivo de los servicios afectados.....</i>	8
1.5.8	<i>LISTADO UNIDADES/ACTIVIDADES.....</i>	20
1.5.9	<i>LISTADO MAQUINARIA.....</i>	20
1.5.10	<i>LISTADO MEDIOS AUXILIARES.....</i>	21
1.5.11	<i>INSTALACIONES PROVISIONALES Y AREAS AUXILIARES DE OBRA.....</i>	21
1.5.12	<i>SEÑALIZACIÓN DE LA OBRA.....</i>	21
1.5.13	<i>HIPÓTESIS DE CÁLCULO ADOPTADAS EN ESTE ESS.....</i>	21
1.6	IDENTIFICACIÓN Y ANÁLISIS INICIAL DE LOS RIESGOS LABORALES.....	34
1.6.1	<i>IDENTIFICACIÓN RIESGOS POR UNIDADES / ACTIVIDADES.....</i>	34
1.6.2	<i>IDENTIFICACIÓN RIESGOS DE MAQUINARIA / EQUIPOS DE TRABAJO.....</i>	66
1.6.3	<i>IDENTIFICACIÓN RIESGOS DE MEDIOS AUXILIARES.....</i>	96
1.7	SUBCONTRATACIÓN SEGÚN R.D 1109/07 EN SU ART.Nº 16 APARTADO 2.....	100
1.8	APLICACIÓN DE SEGURIDAD A LOS TRABAJOS DE CONSERVACIÓN Y MANTENIMIENTO DE LAS OBRAS PROYECTADAS.....	100
1.8.1	<i>ESTRUCTURAS.....</i>	100
1.8.2	<i>CANALIZACIONES Y ELEMENTOS DE DRENAJE.....</i>	100
1.8.3	<i>ELEMENTOS DE SEÑALIZACIÓN, BALIZAMIENTO Y DEFENSA.....</i>	100
1.9	SEÑALIZACIÓN GENERAL DE SEGURIDAD Y SALUD.	101
1.9.1	<i>ACCESOS A LA OBRA.....</i>	101
1.9.2	<i>CIRCULACIÓN POR INTERIOR DE OBRA.....</i>	101
1.9.3	<i>CIRCULACIONES VERTICALES.....</i>	101
1.9.4	<i>LUGARES DE TRABAJO (TAJOS).....</i>	101
1.10	CONCLUSIÓN DE LA MEMORIA	101
2.	PLIEGO DE CONDICIONES PARTICULARES.....	103
2.1	OBJETO.....	104
2.2	NORMAS LEGALES Y REGLAMENTARIAS APLICABLES.....	104
2.3	GENERAL.....	104
2.4	ACCIDENTES DE TRABAJO Y ENFERMEDADES PROFESIONALES.....	112
2.5	CONDICIONES DE TRABAJO	114
2.6	CONSTRUCCIÓN.....	116
2.7	OBRAS SUBTERRÁNEAS.....	119
2.8	TRANSPORTE (GENERAL Y DE MERCANCÍAS PELIGROSAS).....	119
2.9	ELECTRICIDAD.....	124
2.10	INCENDIOS Y EMERGENCIAS	125
2.11	EQUIPOS DE TRABAJO E INSTALACIONES.....	128
2.12	TRACTORES.....	132
2.13	SUSTANCIAS Y PRODUCTOS	132

2.14	CONTAMINACIÓN, RESIDUOS Y VERTIDOS.....	136
2.15	SEGURIDAD INDUSTRIAL.....	140
2.16	RUIDO	141
2.17	RADIACIONES	141
2.18	AGENTES BIOLÓGICOS	146
2.19	PRESCRIPCIONES TÉCNICAS DE LAS PROTECCIONES COLECTIVAS	147
2.19.1	DEFINICIÓN Y CONDICIONES DE LAS PARTIDAS DE OBRA EJECUTADAS.	147
2.19.2	CARACTERÍSTICAS GENERALES.....	147
2.19.3	CARACTERÍSTICAS ESPECÍFICAS.....	148
2.19.4	CONDICIONES DEL PROCESO DE EJECUCIÓN.....	148
2.19.5	UNIDAD Y CRITERIO DE MEDICIÓN.....	149
2.20	PRESCRIPCIONES TÉCNICAS DE LAS PROTECCIONES INDIVIDUALES.....	149
2.20.1	DEFINICIÓN Y CONDICIONES DE LAS PARTIDAS DE OBRA EJECUTADAS.	149
2.20.2	CARACTERÍSTICAS GENERALES.....	149
2.20.3	CARACTERÍSTICAS ESPECÍFICAS.....	150
2.20.4	CONDICIONES DEL PROCESO DE EJECUCIÓN.....	158
2.20.5	UNIDAD Y CRITERIOS DE MEDICIÓN.....	158
2.21	PRESCRIPCIONES TÉCNICAS DE LA SEÑALIZACIÓN.....	159
2.21.1	DEFINICIÓN Y CONDICIONES DE LAS PARTIDAS DE OBRA EJECUTADAS.	159
2.21.2	CARACTERÍSTICAS GENERALES.....	159
2.21.3	CARACTERÍSTICAS ESPECÍFICAS.....	159
2.21.4	CONDICIONES DEL PROCESO DE EJECUCIÓN.....	162
2.21.5	UNIDAD Y CRITERIOS DE MEDICIÓN.....	162
2.22	RIESGOS HIGIÉNICOS.....	162
2.23	CONDICIONES DE SEGURIDAD DE LOS MEDIOS AUXILIARES, MÁQUINAS Y EQUIPOS. 163	
2.24	INSTALACIÓN ELÉCTRICA PROVISIONAL DE OBRA.....	163
2.24.1	RIESGOS DETECTABLES MÁS COMUNES.....	163
2.24.2	NORMAS O MEDIDAS DE PROTECCIÓN TIPO PARA CUADROS ELÉCTRICOS.....	163
2.24.3	NORMAS O MEDIDAS DE PROTECCIÓN TIPO GENERAL	163
2.24.4	ELEMENTOS DE PROTECCIÓN Y SEÑALIZACIÓN RECOMENDABLES.....	164
2.25	EQUIPOS DE LUCHA CONTRA INCENDIOS.....	164
2.25.1	PREVENCIÓN Y EXTINCIÓN DE INCENDIOS.....	164
2.26	MEDIDAS DE EMERGENCIA.....	165
2.26.1	NORMAS GENERALES DE PREVENCIÓN.....	165
2.26.2	NORMAS EN CASO DE EMERGENCIA.....	165
2.26.3	COMUNICACIÓN DE LA EMERGENCIA.....	166
2.26.4	PRIMEROS AUXILIOS.....	166
2.26.5	UTILIZACIÓN DE EXTINTORES PORTÁTILES.....	167
2.27	ACCIONES A DESARROLLAR EN CASO DE ACCIDENTE LABORAL.....	167
2.28	SERVICIOS AFECTADOS. IDENTIFICACIÓN, LOCALIZACIÓN Y SEÑALIZACIÓN.....	167
2.29	ACCESOS, CIRCULACIÓN INTERIOR Y DELIMITACIÓN DE LA OBRA	168
2.30	FORMACIÓN.....	169
2.31	CONDICIONES TÉCNICAS DE PREVENCIÓN DE RIESGOS PARA EL MANTENIMIENTO POSTERIOR DE LO CONSTRUIDO Y NORMAS DE PREVENCIÓN.....	169
2.32	TELÉFONOS DE EMERGENCIA.....	171
2.33	PLANO DE EVACUACIÓN AL CENTRO ASISTENCIAL MÁS PRÓXIMO.....	172
3.	PRESUPUESTO.....	174
3.1	MEDICIONES	175
3.2	CUADRO DE PRECIOS N°1	179
3.3	CUADRO DE PRECIOS N°2	183
3.4	CUADRO DE DESCOMPUESTOS.....	187
3.5	PRESUPUESTO	192
3.6	RESUMEN DE PRESUPUESTO	197

4. PLANOS DE DETALLE	199
ANEXO I: PROCEDIMIENTO DE CONTROL DE ACCESO A OBRA	267
ANEXO II: NORMAS DE OBLIGADO CUMPLIMIENTO PARA LAS VISITAS.....	269
ANEXO III: PLANOS DE SEÑALIZACIÓN DE OBRAS.	271

1. MEMORIA

1.1 ANTECEDENTES Y OBJETO DEL ESTUDIO DE SEGURIDAD Y SALUD.

El presente Estudio de Seguridad y Salud en el Trabajo corresponde al Proyecto " **CONSTRUCCIÓN DE MURO EN LA GC-291, P.K. 8+740, M.D, T.M. DE GUÍA.**", el cual establece las previsiones con respecto a la previsión de riesgos de accidentes y enfermedades profesionales, estableciéndose las medidas preventivas necesarias en los trabajos de instalación, montaje, reparación, conservación y mantenimiento, así como el indicar las pautas a seguir para la realización de las instalaciones preceptivas de los servicios sanitarios y comunes durante la construcción de la obra y según el número de trabajadores que vayan a utilizarlos.

Por lo que se detallarán los procedimientos, equipos técnicos y medios auxiliares que hayan de utilizarse o que se prevea su utilización, identificación de los riesgos laborales que puedan ser evitados, indicando a tal efecto las medidas técnicas necesarias para ello; relación de los riesgos laborales que no puedan eliminarse, conforme a lo señalado anteriormente, especificando las medidas preventivas y las protecciones técnicas tendentes a controlar y reducir dichos riesgos valorando su eficacia, en especial cuando se propongan medidas alternativas.

En definitiva, servirá para marcar las directrices básicas a la empresa constructora para llevar a cabo sus obligaciones en materia de prevención de riesgos profesionales, bajo el control del Coordinador de Seguridad y Salud, de acuerdo con lo dispuesto en el Real Decreto 1627/1997, de 24 de octubre por el que se establecen las disposiciones mínimas de seguridad y de salud en las obras de construcción.

Se deberá de formar a todo el personal que trabaje en la obra sobre las medidas de seguridad contenidas en el presente estudio, así como de las contenidas en el posterior Plan de Seguridad y Salud antes de su puesta en marcha.

Este estudio de seguridad y salud se ha elaborado al mismo tiempo que se ha confeccionado el proyecto de ejecución y en coherencia con su contenido.

1.2 ELABORACIÓN DEL ESTUDIO DE SEGURIDAD Y SALUD.

Conforme al artículo 4 del Real Decreto 1627/1997, de 24 de Octubre, por el que se establecen disposiciones mínimas de seguridad y de salud en las obras de construcción; "El promotor estará obligado a que en la fase de redacción del proyecto se elabore un estudio de seguridad y salud en los proyectos de obras en que se den alguno de los supuestos siguientes:

- a) Que el presupuesto de ejecución por contrata incluido en el proyecto sea igual o superior a 450.759,08 €.
- b) Que la duración estimada sea superior a 30 días laborables, empleándose en algún momento a más de 20 trabajadores simultáneamente.
- c) Que el volumen de mano de obra estimada, entendiéndose por tal la suma de los días de trabajo del total de los trabajadores en la obra, sea superior a 500.
- D Las obras de túneles, galerías, conducciones subterráneas y presas.

Por lo tanto, según lo indicado anteriormente, estamos ante un Estudio Básico de Seguridad y Salud (EBSS), ya que no se dan en ningún momento ninguno de los supuestos en el artículo 4. Pero con el objetivo de dotar de una mayor especificidad al documento preventivo, se tratará dicho Estudio Básico de Seguridad y Salud como un Estudio de Seguridad y Salud (ESS).

1.3 OBJETIVOS DEL ESTUDIO DE SEGURIDAD Y SALUD.

El estudio de seguridad y salud, siendo un documento que forma parte del proyecto, y en base a todos los elementos proyectados y a unas hipótesis de ejecución (incluidos los previsibles trabajos posteriores), tiene como objetivo determinar las medidas de prevención y protección técnica necesarias para la realización de la obra en condiciones de seguridad y salud.

Es obligación del contratista disponer los recursos materiales, económicos, humanos y de formación necesarios para conseguir que el proceso de producción de construcción de esta obra sea seguro. Este estudio ha de ser un elemento fundamental de ayuda al contratista para cumplir con la prevención de los riesgos laborales y con ello influir de manera decisiva en la consecución del objetivo principal en materia de seguridad y salud en esta obra: lograr realizar la obra sin accidentes laborales ni enfermedades profesionales.

Este Estudio de Seguridad y Salud servirá de base para la redacción del Plan de Seguridad y Salud por parte de cada Contratista interviniente en la obra en el que se analizarán, estudiarán, desarrollarán y complementarán las previsiones contenidas en este ESS, adaptando a sus propios recursos, equipos y procesos constructivos. En ningún caso las modificaciones planteadas en el PSS podrán implicar disminución de los niveles de protección previstos.

1.4 DATOS DE LA OBRA.

- ▶ PROYECTO: CONSTRUCCIÓN DE MURO EN LA GC-291, P.K. 8+740, M.D, T.M. DE GUÍA
- ▶ PROMOTOR: Cabildo de Gran Canaria, Área de Obras Públicas.
- ▶ AUTOR DEL PROYECTO: D. José Luis Sánchez Figueras.
- ▶ PRESUPUESTO DE LA OBRA SIN SYS (PEM): 91.540,43 €
- ▶ PRESUPUESTO SYS (PEM): 7.560,90 €
- ▶ PRESUPUESTO TOTAL (PEM): 99.101,33 €
- ▶ DURACIÓN DE LA OBRA: 3 meses
- ▶ N° DE TRABAJADORES totales: 4.
- ▶ DIRECCIÓN FACULTATIVA: A determinar por parte del Promotor.
- ▶ AUTOR DEL ESTUDIO DE SEGURIDAD Y SALUD: D. José Luis Sánchez Figueras.

1.5 DATOS DE INTERÉS PARA LA PREVENCIÓN DE LOS RIESGOS LABORALES DURANTE LA REALIZACIÓN DE LA OBRA.

1.5.1 SITUACIÓN Y EMPLAZAMIENTO DE LA OBRA.

Las obras objeto de este proyecto se sitúan en la carretera GC-291, en el P.K. 8+740, margen derecho, en el T.M. de Guía.

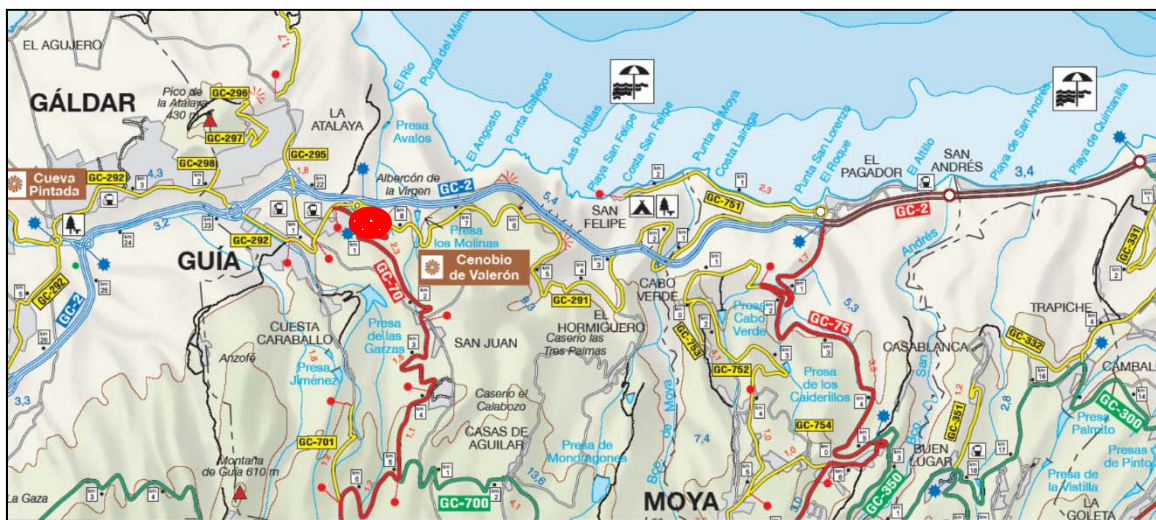

1.5.2 DESCRIPCIÓN DE LA OBRA.

- ▶ Tipo de obra: Carreteras
- ▶ Descripción de la obra:

La carretera GC-810 pertenece a la red de carreteras insulares, cuyo titular y gestor es el Cabildo de Gran Canaria. En dicha vía, a su paso por el **Término Municipal de de GUÍA., en el P.K. 8+740.**

Para la redacción del presente Proyecto se han realizado varias visitas y se han incorporado todos los antecedentes administrativos y técnicos que El Cabildo de Gran Canaria ha entregado al Técnico redactor del presente Proyecto y que quedan recogidos en el Anejo N°1 Antecedentes.

El Anejo N°2 Estudio fotográfico recoge las fotos de las diferentes visitas y se puede apreciar con detalle el estado actual del tramo.

Las obras contenidas en este proyecto, consisten en la construcción de un nuevo muro de mampostería hormigonada, para evitar los movimientos diferenciales de la plataforma y la protección de la carretera **GC-291** en el tramo de estudio.

Los trabajos incluidos en este proyecto son:

1. Instalación de la Señalización de obras.
2. Acondicionamiento y señalización de los accesos a Obras, zonas de Acopio de Materiales, y parque de Maquinaria.
3. Instalación de Barrera New Jersey DE HORMIGÓN anclada entre sí, previo al desmontaje de la barrera actual.
4. Reposición de Servicios.
5. Corte y Demolición de firme necesario para la excavación del trasdós del Muro.
6. Desbroce y Movimiento de tierras.
7. Construcción del nuevo muro de mampostería.
8. Instalación del nuevo sistema de contención.
9. Instalación de la señalización vertical, horizontal y Balizamiento definitivo.
10. Limpieza de la zona de obras y retirada de la señalización de obra.

1.5.3 ACCESOS A OBRA.

Se deben Acondicionar y señalar los accesos a Obra. Se definen en el presente Proyecto los accesos a la Obra. No se permite circular ni acceder desde la Plataforma de la carretera a la Obra, siempre se deberá acceder a la obra por los accesos definidos.

A continuación se adjunta un croquis con los accesos a Obra, perímetro de cerramiento de obra, zonas de acopio, Parque de Maquinaria.



1.5.4 CONDICIONES AMBIENTALES.

Existen condiciones ambientales que pueden afectar a la seguridad y salud de los trabajadores durante la ejecución de la obra, por lo que resulta necesario adoptar una serie de medidas con el fin de minimizar los riesgos. Algunas de dichas condiciones pueden ser Altas temperaturas, bajas temperaturas, polvo y ruido. Cuando no sea necesario el uso de casco de protección, si las condiciones climatológicas lo exigen (radiación solar), se deberá utilizar protección adecuada a tal efecto: gorras, parasoles, etc. y deberá disponerse de un lugar con sombra para el descanso así como agua potable para los trabajadores. En este caso, Gran Canaria tiene las temperaturas medias anuales que oscilan entre los 18 y 25 grados centígrados, manteniendo un clima primaveral todo el año.

1.5.5 NORMAS GENERALES DE CONSERVACIÓN Y LIMPIEZA.

A lo largo de todo el desarrollo de la obra deberán conservarse en perfecto estado de orden y limpieza todos aquellos elementos que la conforman, procurando igualmente mantenerlos en un estado óptimo de conservación.

1.5.6 INTERFERENCIAS CON SERVICIOS.

Las interferencias con servicios de todo tipo son causa frecuente de accidentes, por ello se considera muy importante detectar su existencia y localización, con el fin de poder evaluar y delimitar claramente los diversos riesgos.

SERVICIO	AFECCION
Accesos rodados a la obra	ELEVADA
Circulaciones peatonales	BAJA
Líneas eléctricas aéreas	MEDIA
Líneas eléctricas enterradas	NULA
Transformadores eléctricos de superficies o enterrados	NULA
Conductos de gas	NULA
Conductos de agua	ELEVADA
Alcantarillado	ELEVADA
Otros: Líneas de telefonía.	BAJA

1.5.7 Tratamiento preventivo de los servicios afectados

1.5.7.1 Aspectos generales

Uno de los aspectos que pueden influir de manera decisiva en la seguridad y salud de la obra es el correspondiente a los servicios afectados por la misma (conducciones eléctricas, de gas, de agua, de saneamiento, actividades colindantes, etc.), puesto que la actuación sobre ellos o en sus inmediaciones puede ser fuente generadora de nuevos riesgos.

Dichos servicios afectados adquieren relevancia por dos razones básicas:

- ▶ Las actividades de actuación de corte, desvío o supresión de los mencionados servicios suelen venir condicionadas por la gestión de entidades importantes, cuyos medios y métodos suelen estar normalizados de manera que son impuestos a las obras sin poder actuar directamente sobre estas.
- ▶ Las medidas que se adopten para trabajar en inmediaciones o sobre los propios servicios deben ser contrastadas y aprobadas por las compañías propietarias de las mismas.

Por ello, resulta básica y fundamental la tarea de localización e identificación de los servicios existentes, muy especialmente los referidos a líneas aéreas de suministro eléctrico y redes de distribución de gas, ya que la existencia de los mismos puede condicionar significativamente los trabajos y la acciones de implantación de la obra, y que de no tenerse en cuenta pueden resultar fuentes seguras de situaciones de riesgo.

Además, los tipos de equipos y materiales que pueden utilizarse durante la ejecución de los trabajos en proximidad de instalaciones eléctricas aéreas en tensión o canalizaciones subterráneas o líneas soterradas, pueden aumentar el riesgo de accidente. En este sentido, en la tabla que se muestra a continuación se detalla una relación, no exhaustiva, de equipos y materiales que pueden agravar dicho riesgo:

Lista no exhaustiva de equipos y materiales que pueden aumentar el riesgo de accidente por interferencia con servicios afectados

En los trabajos realizados en proximidad de líneas eléctricas aéreas.	MÁQUINAS Y VEHÍCULOS.	Grúas torre. Grúas móviles. Palas excavadoras. Camiones con volquete, polipastos o similares. Plataformas elevadoras. Brazos hidráulicos elevadores.
	OTROS EQUIPOS DE TRABAJO.	Escaleras extensibles. Escaleras de mano. Andamios metálicos.
	MATERIALES.	Tubos y perfiles metálicos. Cables y alambres. Árboles, ramas y madera húmeda.
En los trabajos realizados en proximidad de cables eléctricos subterráneos, canalizaciones de gas, etc.	MÁQUINAS Y OTROS EQUIPOS DE TRABAJO.	Máquinas excavadoras. Máquinas perforadoras. Martillos neumáticos.

Tomando como base lo anterior, en esta Sección se indican las condiciones de seguridad y salud que son necesarias considerar antes del comienzo de la obra en relación con la identificación de los referidos servicios afectados, la correspondiente comunicación a la compañía suministradora y la aplicación de las soluciones pertinentes tales como, por ejemplo, cortes de suministros, desvíos, distancias de seguridad, señalización y protección, etc. También, se determinan las condiciones de seguridad respecto a servidumbres de edificios colindantes.

1.5.7.2 **Ámbito de aplicación**

El contenido de esta Sección está referido a la localización de los servicios afectados por la obra o que pudieran afectar a esta con el fin de planificar y llevar a cabo las medidas de seguridad y salud más adecuadas.

Las especificaciones dispuestas en esta Sección no deben tratarse aisladamente, sino que éstas se han de tener en cuenta de forma complementaria a aquellas especificaciones contempladas en la parte general de este Documento Básico.

No se contemplan en esta Sección:

- ▶ Las acciones en instalaciones en servicio en obra civil.

1.5.7.3 **Máquinas, equipos de trabajo y productos más utilizados**

En la siguiente tabla se muestra una lista, no exhaustiva, de los equipos de trabajo más utilizados durante la ejecución de los trabajos relacionados con esta Sección de "Servicios afectados".

Equipos de trabajo				
Máquinas principales	y	equipos	Medios auxiliares	Otros
				Detector de cables eléctricos
				Georadar
				Pértiga aislante
				Malla tipo "stopper"
				Cintas o banderolas de color rojo o sistemas similares de acotamiento y delimitación
				Señales de peligro e indicadores de altura máxima seguridad
				Pórticos
				Redes
				Vainas y caperuzas aislantes

1.5.7.4 **Referencias normativas de carácter reglamentario y técnico**

Además de considerar las referencias normativas indicadas en el apartado III del presente Documento Básico (DB), también se deben tener en cuenta, de forma complementaria, aquellas referencias normativas que son de aplicación específica a esta Sección PRL-IM3 y que se detallan a continuación:

Real Decreto 1627/1997, por el que se establecen disposiciones mínimas de seguridad y de salud en las obras de construcción, y su Guía Técnica elaborada por el Instituto Nacional de Seguridad e Higiene en el Trabajo (INSHT).

CAPITULO II. DISPOSICIONES ESPECÍFICAS DE SEGURIDAD Y SALUD DURANTE LAS FASES DE PROYECTO Y EJECUCIÓN DE LAS OBRAS

ANEXO IV. PARTE C: DISPOSICIONES MÍNIMAS ESPECÍFICAS RELATIVAS A LOS PUESTOS DE TRABAJO EN LAS OBRAS EN EL EXTERIOR DE LOS LOCALES

10. Instalaciones de distribución de energía.	Apartado Apartado c	b
---	------------------------	---

Real Decreto 614/2001, sobre disposiciones mínimas para la protección de la salud y seguridad de los trabajadores frente al riesgo eléctrico.

ANEXO	V.	TRABAJOS	EN	PROXIMIDAD
B. Disposiciones particulares				
B.2 Obras y otras actividades en las que se produzcan movimientos o desplazamientos de equipos o materiales en la cercanía de líneas aéreas,	subterráneas	u	otras	instalaciones eléctricas.
Apartado				1.
Apartado				2.
Apartado 3.				

Otras normas y documentos de referencia:

Real Decreto 842/2002, por el que se aprueba el Reglamento electrotécnico para baja tensión.
 Normas UNE-EN 61243-1 (1998) y UNE-EN 61243-1, para detectores de tensión de tipo capacitivo.
 Normas UNE-EN 61243-2 (1998) y UNE-EN 61243-2/A1 (2001) para detectores de tensión de tipo resistivo.
 Norma UNE-EN 61243-3, para detectores de tensión para baja tensión bipolares.
 Norma UNE-EN 60832: 1998.- Pértigas aislantes y herramientas para cabezal universal para trabajos en tensión.
 Norma UNE 21 731 191.- Pértigas aislantes y herramientas para cabezal universal para trabajos en tensión.
 Nota Técnica de Prevención (NTP) nº 72: Trabajos con elementos de altura en presencia de líneas eléctricas aéreas (INSHT).

1.5.7.5 Riesgos y factores de riesgos a considerar

De forma específica, y como complemento a los riesgos indicados en la parte general (epígrafe 1 del apartado V) de este DB-PRL-IM, han de considerarse, además, los siguientes riesgos por la especial importancia que adquieren en la presente Sección PRL-IM3:

1.5.7.5.1 Relacionados con la seguridad

Factor de riesgo	Fuente potencial generadora del riesgo
Contactos eléctricos directos e indirectos.	Trabajos ejecutados en proximidad de líneas eléctricas aéreas (contacto directo o por arco). Trabajos sobre líneas eléctricas enterradas.
Intoxicación, asfixia, o explosión, por gases tóxicos o explosivos.	Trabajos sobre canalizaciones de gas enterradas.
Emanaciones tóxicas, vibraciones, etc.	Actividades industriales colindantes a la obra.

1.5.7.6 Acciones o medidas preventivas

1.5.7.6.1 Estudios preliminares

Previamente al inicio de los trabajos de la obra, es esencial considerar los siguientes aspectos relacionados con los "servicios afectados":

1. Identificar los servicios públicos que puedan afectar de una forma directa o indirecta al desarrollo de los trabajos propios de la obra. En especial, conducciones:
 - a. Eléctricas (aéreas o enterradas).
 - b. De gas.
 - c. De agua.
 - d. De saneamiento.
 - e. De telecomunicación.
2. Para ello, se debe recabar y solicitar toda la información precisa que, sobre la parcela, puedan aportar las compañías suministradoras de los distintos servicios, así como el propio Ayuntamiento con el fin de garantizar la localización exacta de los mismos y las características de sus instalaciones.
3. En el caso de que no se cuente con información precisa (localización y características) sobre los servicios afectados que pudieran existir en la zona de actuación, es preciso realizar una prospección del subsuelo mediante la utilización de equipos manuales de detección (para profundidades de hasta 7 m aproximadamente), georadares (para profundidades superiores a 7 m), o equipos similares, con el fin de localizar conducciones enterradas.



Detector de cables eléctricos.
Equipos concebidos para preparar de forma óptima una obra e identificar con antelación el paso de tuberías y cables eléctricos enterrados.

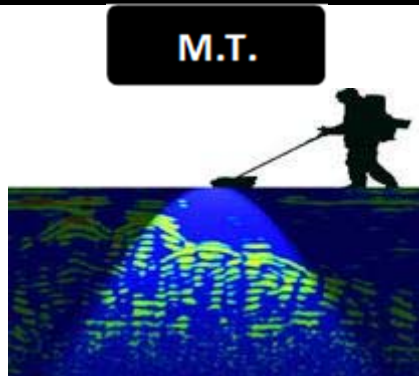

Georadar. diferentes estructuras que se pueden encontrar enterradas en el subsuelo tales como, por ejemplo, tuberías, cables, colectores, minas, cavidades, etc.
El georadar es un equipo de investigación geofísica no intrusivo que, mediante un sistema de emisión-recepción de ondas electromagnéticas, permite diferenciar los distintos tipos de materiales que se encuentran en el subsuelo a partir de las características electromagnéticas de estos. Este método resulta muy útil para posicionar y determinar la profundidad de las

4. Una vez identificada o localizada la red correspondiente, esta ha de señalizarse marcando su dirección, trazado, y profundidad, indicándose, además, el área de seguridad. En este sentido, se tienen que colocar carteles visibles que adviertan del peligro, así como las protecciones correspondientes.
5. En cualquier caso, se debe comunicar a la/s compañía/s propietarias del/los servicio/s correspondiente/s la identificación de los mismos, así como la solicitud de desvío, corte o descarga.

1.5.7.7 Consideraciones previas

1.5.7.7.1 Definiciones

Trabajo en proximidad	Trabajo durante el cual el trabajador entra, o puede entrar, en la zona de proximidad, sin entrar en la zona de peligro, bien sea con una parte de su cuerpo, o con las herramientas, equipos, dispositivos o materiales que manipula.
Zona de proximidad	<p>Espacio delimitado alrededor de la zona de peligro, desde la que el trabajador puede invadir accidentalmente esta última, bien sea con una parte de su cuerpo con las herramientas, equipos o dispositivos que manipula.</p> <p>Donde no se interponga una barrera física que garantice la protección frente al riesgo, eléctrico la distancia desde el elemento en tensión al límite exterior de esta zona será la indicada en la tabla anterior</p>
Zona de peligro o zona de trabajos en tensión	<p>Espacio alrededor de los elementos en tensión en el que la presencia de un trabajador desprotegido supone un riesgo grave e inminente de que se produzca un arco eléctrico, o un contacto directo con el elemento en tensión, teniendo en cuenta los gestos o movimientos normales que puede efectuar el trabajador sin desplazarse.</p> <p>Donde no se interponga una barrera física que garantice la protección frente a dicho riesgo, la distancia desde el elemento en tensión al límite exterior de esta zona será la indicada en la tabla "Distancias límite de las zonas de trabajo" que se muestra en el punto 6.2.2 sobre líneas eléctricas aéreas.</p>
DPEL	Límite que han de ser respetados cuando se realizan trabajos en tensión o en proximidad por parte de los "trabajadores autorizado" o "cualificados" u otros trabajadores bajo la vigilancia de ellos.
DPROX	Límites que han de ser respetados durante los trabajos realizados por cualquier trabajador que no sea «trabajador autorizado»
Trabajador autorizado:	Trabajador que ha sido autorizado por el empresario para realizar determinados trabajos con riesgo eléctrico, en base a su capacidad para hacerlos de forma correcta, según los procedimientos establecidos en el citado real decreto.
Trabajador cualificado	Trabajador autorizado que posee conocimientos especializados en materia de instalaciones eléctricas debido a su formación acreditada, profesional o universitaria, o a su experiencia certificada de dos o más años.
Un	Tensión nominal de la instalación (kV).
D PEL-1	Distancia hasta el límite exterior de la zona de peligro cuando exista riesgo de sobretensión por rayo (cm).
DPEL-2	Distancia hasta el límite exterior de la zona de peligro cuando no exista el riesgo de sobretensión por rayo (cm).
DPROX-1	Distancia hasta el límite exterior de la zona de proximidad cuando resulte posible delimitar con precisión la zona de trabajo y controlar que esta no se sobrepasa durante la realización del mismo (cm).

DPROX-2

Distancia hasta el límite exterior de la zona de proximidad cuando no resulte posible delimitar con precisión la zona de trabajo y controlar que esta no se sobrepasa durante la realización del mismo (cm).

1.5.7.7.2 Sobre líneas eléctricas aéreas.

1. Cuando existan líneas eléctricas aéreas en las inmediaciones de la zona de trabajo y no sea posible su corte, desvío o descarga previa, se ha de realizar un estudio previo de la situación con el fin de llevar a cabo eficazmente las medidas preventivas correspondientes. En este estudio se deben tener en cuenta, entre otros, los siguientes aspectos:
 - a. El proceso de trabajo previsto, así como las máquinas y los medios auxiliares que se vayan a utilizar.
 - b. Los movimientos de las máquinas, equipos y materiales que pueden entrar en contacto con los elementos en tensión o invadir las zonas de peligro (riesgo de arco eléctrico), así como las oscilaciones de las cargas y de otros elementos que se manipulen.
 - c. La altura a la que se encuentra la línea eléctrica de alta tensión sobre el terreno, así como las distancias existentes entre cables. Para su medición se han de utilizar aparatos de medida por ultrasonidos que indican distancias hasta una altura de 23 metros, o sistemas similares.
 - d. El empleo de planos a escala, suficientemente precisos, tanto de la zona de trabajo, como de los equipos y máquinas.
2. Tomando como base lo anterior, se tienen que considerar unas distancias mínimas de seguridad medidas entre el punto más próximo con tensión y la parte más cercana del cuerpo o herramienta del trabajador, o de la máquina, teniéndose en cuenta siempre la situación más desfavorable.
3. En general, en los trabajos ejecutados en proximidad de líneas eléctricas aéreas en los que se empleen máquinas, equipos o materiales que pueden aumentar el riesgo de accidente, se debe asegurar que en ningún momento se invade la zona de peligro (DPEL). En este sentido, es recomendable que no se sobrepase el límite DPROX-1 en aquellos trabajos que se han de realizar con vigilancia de "trabajador autorizado", o el límite DPROX-2 cuando no existe vigilancia de "trabajador autorizado".

Límite de aproximación con vigilancia de "trabajador autorizado"- DPROX-1

Límite de aproximación cuando no existe vigilancia de "trabajador autorizado"- DPROX-2

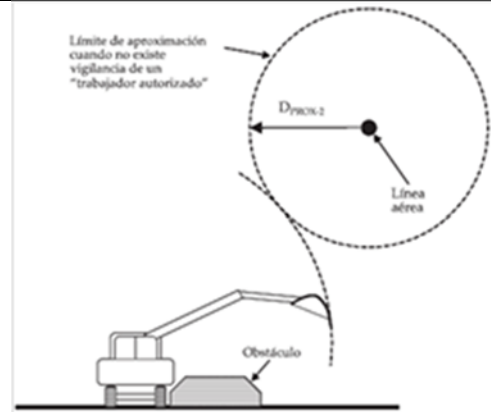
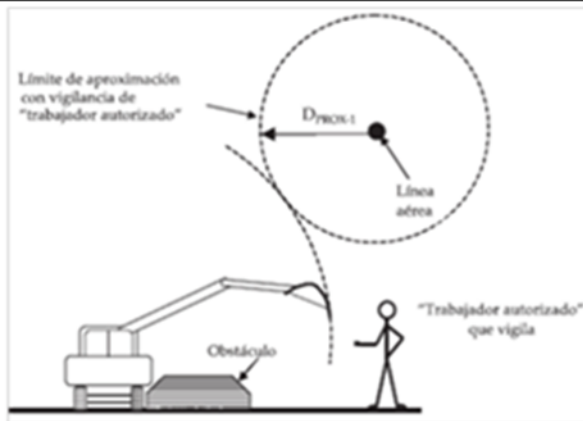

4. En los casos en los que no se interponga una barrera física que garantice la protección de los trabajadores frente al riesgo de arco eléctrico o contacto directo con el elemento en tensión, las distancias mínimas de seguridad que se deben mantener vienen dadas por la intensidad y se representan en la siguiente tabla:

Distancias límite de las zonas de trabajo según el Real Decreto 614/2001, sobre disposiciones mínimas para la protección de la salud y seguridad de los trabajadores frente al riesgo eléctrico

Un	DPEL-1	DPEL-2	DPROX-1	DPROX-2
≤ 1	50	50	70	300
3	62	52	112	300
6	62	53	112	300
10	65	55	115	300
15	66	57	116	300

20	72	60	122	300
30	82	66	132	300
45	98	73	148	300
66	120	85	170	300
110	160	100	210	500
132	180	110	330	500
220	260	160	410	500
380	390	250	540	700

NOTA: las distancias para valores de tensión intermedios se calcularán por interpolación lineal.

5. Además de lo anterior y si ello fuera necesario, se deben establecer las restricciones correspondientes a la utilización de materiales tales como, por ejemplo, escaleras de mano u objetos metálicos de gran longitud. Asimismo han de tenerse en cuenta los movimientos incontrolados de cables o alambres que pueden entrar en contacto con elementos en tensión.

1.5.7.7.3 Sobre conducciones o redes enterradas

1. Cuando se conozca o se haya identificado la existencia de conducciones y redes subterráneas de gas, agua, o electricidad, que pudieran afectar a la ejecución de la obra, y no sea posible el corte o desvío de las mismas, se ha de realizar un estudio previo de la situación con el fin de llevar a cabo eficazmente las medidas preventivas correspondientes. En este estudio se deben tener en cuenta, entre otros, los siguientes aspectos:
 - a. El proceso de trabajo previsto, así como las máquinas y los medios auxiliares que se vayan a utilizar.
 - b. Los movimientos de las máquinas, equipos y materiales que pueden entrar en contacto con los elementos enterrados.
 - c. El empleo de planos a escala, suficientemente precisos, tanto de la zona de trabajo, como de los equipos y máquinas.
 - d. La posible utilización de aplicaciones informáticas de diseño para el análisis.
2. Además de lo anterior y si ello fuera necesario, se deben establecer las restricciones correspondientes a la utilización de materiales o herramientas tales como, por ejemplo, objetos metálicos, herramientas punzantes, etc.

1.5.7.7.4 Sobre otras afecciones

No hay que olvidar la influencia que puede tener en la ejecución de la obra las actividades colindantes a la misma. En este sentido, merecen una mención especial las actividades que se desarrollan en el entorno próximo a la obra y que pueden ser nocivas, insalubres o peligrosas para la seguridad y salud de los trabajadores de la misma. Respecto a estas actividades se deben considerar los siguientes aspectos:

- a. Si se trabaja en las proximidades de instalaciones industriales que pueden ser origen de emanaciones tóxicas, se ha de solicitar a la empresa responsable de estas instalaciones su plan de emergencia y actuación ante una eventual fuga.
- b. Tener en cuenta las vibraciones, trepidaciones u otros efectos análogos derivados de actividades o trabajos que se realicen o hayan de realizarse en el entorno próximo de la obra, y que puedan afectar a las condiciones de seguridad y salud de los trabajadores de forma directa o indirecta en el desarrollo de sus trabajos.
- c. En el caso de que se encuentren restos de metralla o munición, siempre se deben considerar éstos como no detonados. Se ha de avisar de forma inmediata a los cuerpos de seguridad especializados en su desactivación y retirada.

1.5.7.7.5 Acciones organizativas

1. En todo caso, se debe proceder a efectuar las inspecciones y reconocimientos necesarios para constatar y complementar, si es preciso, las previsiones consideradas en relación con todos aquellos aspectos relacionados con los servicios afectados que puedan influir en las condiciones de trabajo y salud de los trabajadores.
2. En el caso de que se hayan identificado instalaciones en servicio que pudieran afectar o verse afectadas por los trabajos a realizar en la obra, se han de organizar los trabajos de forma que:
 - a. Se proceda a aplicar la solución definida por la empresa suministradora del correspondiente servicio en lo que a cortes, desvíos o distancias de seguridad de trabajo se refiere.
 - b. Se posibilite el desvío o protección de las conducciones o redes de servicio, o de cualquier otro tipo de instalaciones; así como la correcta señalización de los mismos.

3. En este sentido y previo al inicio de las tareas, se tiene que establecer un programa de trabajo específico que considere, entre otras acciones, las siguientes:
 - a. Un proceso que en todo momento garantice una máxima precaución en el desarrollo de los trabajos aunque la información disponible no prevea la existencia de servicios.
 - b. La definición de un programa de actuación para afrontar las posibles incidencias que puedan afectar al desarrollo de la obra ante la aparición de servicios no identificados o detectados previamente (conducciones subterráneas, depósitos enterrados, etc.).
 - c. La determinación de las medidas preventivas que se deben adoptar en cada caso, entre las que se han de incluir procedimientos de trabajo seguro con las debidas instrucciones para los trabajadores afectados.
4. Con carácter específico, se deben considerar, a su vez, las especificaciones particulares que, al respecto, se establezcan en cada una de las secciones de este DB.

1.5.5.7.6 Actuaciones preventivas, delimitación, protección y señalización de las zonas de trabajo

Trabajos en proximidad de líneas eléctricas aéreas

El riesgo de accidente eléctrico en los trabajos realizados en proximidad de instalaciones eléctricas aéreas en tensión puede verse aumentado considerablemente cuando se manipulan elementos de gran longitud tales como, por ejemplo, perfiles o tubos metálicos, o cuando se utilizan equipos de trabajo tales como, por ejemplo, escaleras, grúas y vehículos con brazos articulados o prolongaciones de longitud suficiente como para entrar en zonas de peligro o en contacto con dichas líneas eléctricas aéreas.

Actuaciones previas

Una vez que se ha realizado el estudio preliminar de situación y se ha definido el proceso de actuación correspondiente, en la puesta en práctica de este proceso se deben tener en cuenta las siguientes consideraciones:

1. Se han de establecer las distancias de proximidad y de seguridad que se hayan decidido tras el estudio preliminar, así como la delimitación o restricción de los movimientos o desplazamientos de las máquinas, el aislamiento de conductores, obstáculos y resguardos de línea, etc.
 - a. Antes de iniciar los trabajos en proximidad, es preciso determinar y confirmar su viabilidad por:
 - b. Un trabajador autorizado, en el caso de trabajos en baja tensión.
 - c. Un trabajador cualificado, en el caso de trabajos en alta tensión.
2. Cualquier trabajo que se tenga que realizar en la zona de proximidad, y las medidas adaptadas no sean suficientes para proteger a los trabajadores, debe ser ejecutado por trabajadores autorizados o bajo la vigilancia de uno de éstos. Sin embargo, dicha vigilancia no es exigible para trabajos que se desarrollen en baja tensión.

Representación gráfica zona de peligro y DPEL

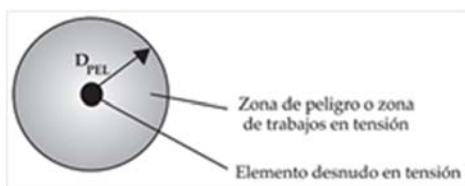

Representación gráfica zona de peligro, DPEL, DPROX-1 y DPROX-2

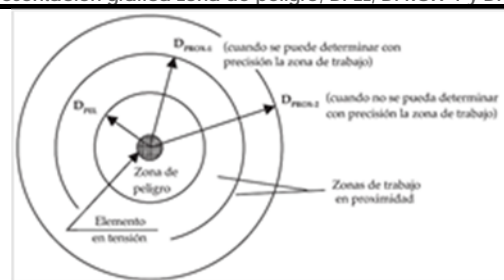

Medidas complementarias de prevención y de protección de la zona

En aquellos casos en los que, tras la solicitud de descarga o desvío de la línea eléctrica a la propia compañía, no pueda procederse a la misma, se deben adoptar, previo análisis detallado, alguna de las siguientes medidas de protección:

1. Aislamiento de conductores:
 - a. Reducir al máximo el número de elementos que permanezcan en tensión. Para ello, se han de utilizar: envolventes o protectores aislantes.
 - b. En el caso de líneas de baja tensión es posible aislar los conductores:
 - c. Mediante vainas y caperuzas aislantes.
 - d. Sustituyéndolos por conductores aislados de 1000 V de tensión nominal.

- e. Cuando la colocación de dichos elementos se realice en tensión, esta debe ser llevada a cabo por personal especializado bajo vigilancia del Jefe del trabajo. Asimismo se han de utilizar guantes aislantes y cascos de seguridad.
 - f. En el caso de líneas de alta tensión, se pueden sustituir los conductores desnudos por otros aislados en el tramo afectado.
 - g. La adopción de cualquiera de estas medidas debe estar condicionada a la autorización de la compañía propietaria de la línea eléctrica, quien además se ha de encargar de llevarlas a cabo.
 - h. Esta medida de aislamiento no implica que los elementos de altura puedan establecer contacto con los conductores aislados, el cual igualmente ha de evitarse puesto que las máquinas podrían dañar el aislamiento o derribar la línea por impacto. Dicha medida únicamente permite que sea invadida la zona de prohibición de la línea o se produzcan contactos accidentales cuando se trate de elementos de altura movidos a mano.
 - i. Sin embargo, la referida medida no tendrá sentido frente a elementos de altura motorizados, salvo posibles excepciones en las que pueda justificarse la imposibilidad o inocuidad del contacto.
2. Instalación de resguardos en torno a la línea eléctrica (apantallamientos):
- a. En algunos casos, durante la realización de determinadas maniobras con máquinas, no se puede garantizar la distancia de seguridad por lo que se han de colocar obstáculos que suministren una protección eficaz. Estos obstáculos se tienen que instalar conforme a lo especificado por la compañía suministradora después de realizar el corte de corriente en la línea correspondiente.
 - b. Los obstáculos pueden ser: paneles de rejilla, andamiajes de madera, redes, etc. Además:

Su resistencia estructural debe estar justificada para hipótesis de viento e impacto. Si es preciso, se han de arriostrar con el objeto de impedir un posible abatimiento sobre la línea.

 - En el caso de que dichos obstáculos tengan partes metálicas, éstas deben estar puestas a tierra.
 - Ejemplos de apantallamientos en trabajos realizados en proximidad de líneas eléctricas aéreas

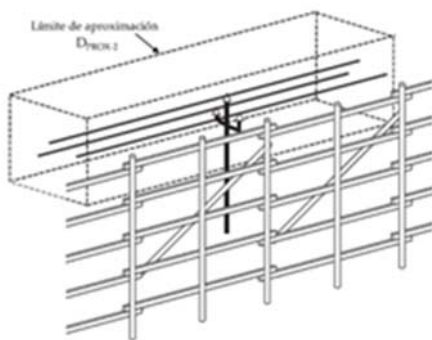

Sistemas de protección para trabajos en proximidad de líneas eléctricas aéreas (apantallamientos)

3. Instalación de obstáculos en el área de trabajo:
- a. Con el fin de reducir la zona de alcance de la máquina, vehículo, etc., se pueden colocar obstáculos en el terreno que limiten la movilidad de dichos equipos e impidan que puedan invadir la zona de prohibición de la línea.
 - b. Los mencionados obstáculos se deben dimensionar de acuerdo con las características del elemento móvil correspondiente de forma que no puedan ser rebasados inadvertidamente por descuido del operador. Estos obstáculos pueden ser: parterres, vallas, terraplenes, etc.
 - c. Cuando sea completamente imprescindible el acercamiento de una parte de la máquina a una distancia de la línea eléctrica inferior a la de seguridad, se ha de cubrir dicha parte con una manta aislante adecuada al voltaje de la línea y se debe trabajar bajo supervisión continua. Para el manejo de cargas, se tienen que utilizar eslingas aislantes.

Colocación de obstáculo en el área de trabajo de la máquina.

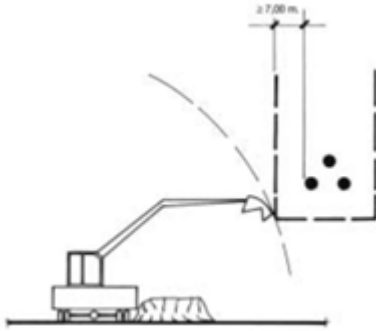

4. Instalación de dispositivos de seguridad en el equipo:

- a. Con el fin de lograr el control del riesgo eléctrico generado en aquellas situaciones en las que los equipos pueden alcanzar la zona de peligro o los elementos en tensión como consecuencia de una falsa maniobra, se pueden adoptar medidas encaminadas a restringir los movimientos de las partes móviles de las máquinas mediante la instalación de unos dispositivos en las mismas que limiten la amplitud del movimiento de dichas partes móviles.
- b. En cualquier caso, estos trabajos requieren una vigilancia continuada por parte del «trabajador autorizado» de forma que se controle, en todo momento, las operaciones críticas y, de este modo, anticipar las situaciones de riesgo con el objeto de advertir de ello al operador que realiza la maniobra.

Límite de recorrido del carro de la pluma de una grúa.

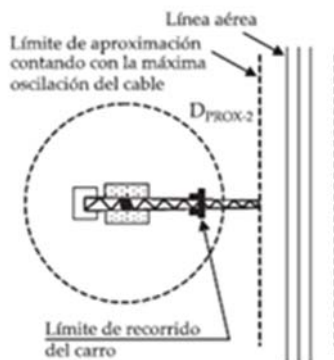

5. Instalación de pórticos de seguridad:

- a. En el caso de que algunos de los equipos utilizados en la obra tengan que circular bajo el tendido eléctrico aéreo en tensión, es recomendable proceder a la instalación de pórticos de seguridad limitadores de altura adecuadamente señalizados.

Sistemas de protección de líneas eléctricas aéreas en zonas de paso mediante pórtico de seguridad y señalización.

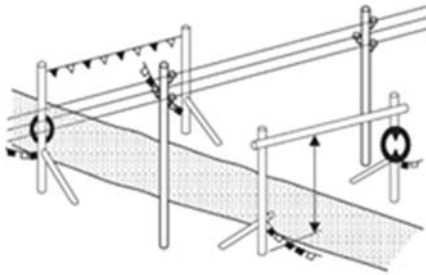

6. Señalización y balizamiento de la zona afectada:

- a. Dicha señalización se debe efectuar mediante:
 - Malla tipo "stopper", cintas o banderolas de color rojo, o sistemas similares de acotamiento y delimitación.
 - Señales de peligro e indicadores de altura máxima de forma previa a la entrada en las zonas de DPROX (Distancia a la zona de proximidad) o DPEL (Distancia a la zona de peligro).
 - Alumbrado de señalización para trabajos nocturnos.
- b. Esta medida deberá adoptarse obligatoriamente cuando:
 - El trabajo se realice bajo supervisión permanente y no exista ninguna medida de prevención que evite el riesgo de contacto como ocurre, por ejemplo, en los casos en los que se lleven a cabo trabajos ocasionales. En estos casos se ha de delimitar, como mínimo, la zona de peligro de la línea.
 - El trabajo se realice sin supervisión permanente y no exista ninguna medida de prevención que evite el riesgo de contacto como ocurre, por ejemplo, en los casos en los que se realicen trabajos ocasionales o temporales con elementos de altura movidos a mano. En estos casos se tiene que delimitar la zona de seguridad del elemento sobre el terreno.
- c. Cuando se hayan adoptado medidas de prevención con el fin de evitar la posibilidad de contacto, la referida medida de señalización y balizamiento tendrá un carácter complementario. En este caso, se pueden señalar:
 - La zona de peligro (DPEL) o de proximidad (DPROX) de la línea.
 - Las líneas eléctricas aisladas.
 - Las vallas, terraplenes, resguardos, etc.
 - Etc.
- d. También deben señalizarse y balizarse los cruces de caminos de servicio de obra con líneas eléctricas aéreas en los casos que los se transite bajo éstas. Para ello, se ha de recurrir a alguna de las siguientes medidas:
 - Señalización previa en el recorrido del gálibo de altura.
 - Limitación del paso lateral por los pórticos de forma que se obligue al paso por debajo de los mismos.

Trabajos sin tensión

1. Las operaciones y maniobras para dejar sin tensión una instalación, y la reposición posterior de la misma, las deben realizar:
 - a. Trabajadores autorizados en el caso de instalaciones de baja tensión.
 - b. Trabajadores cualificados cuando se trate de instalaciones de alta tensión.

2. Para suprimir la tensión, una vez identificados la zona y los elementos de la instalación donde se va a realizar el trabajo, y salvo que existan razones esenciales para hacerlo de otra forma, se ha de seguir el proceso que se describe a continuación y que se desarrolla secuencialmente en cinco etapas:
 - c. Desconectar.
 - d. Prevenir cualquier posible realimentación (bloqueo del mecanismo de maniobra y colocación de señalización).
 - e. Verificar la ausencia de tensión.
 - f. Poner a tierra y en cortocircuito (en el caso de instalaciones de baja tensión, esta etapa se llevará a cabo cuando por inducción, o por otras razones, estas puedan ponerse accidentalmente en tensión).
 - g. Proteger frente a elementos próximos en tensión, en su caso, y estable class="tabla1"cer una señalización de seguridad para delimitar la zona de trabajo.
3. Hasta que no se hayan completado las cinco etapas mencionadas no se puede autorizar el inicio del trabajo sin tensión y, por lo tanto, se debe considerar en tensión la parte de la instalación afectada.

Trabajos afectados por conducciones enterradas

Una vez realizado el estudio preliminar de situación y se ha definido el proceso de actuación correspondiente, en la puesta en práctica de este proceso se han de tener en cuenta las siguientes consideraciones:

1. Todos los servicios identificados deben quedar marcados en el terreno mediante un sistema que perdure durante la realización de la excavación en las zonas afectadas. En este sentido, se tiene que anotar la profundidad exacta a la que se encuentran las conducciones detectadas, además de protegerlas de las eventuales sobrecargas que se puedan producir como consecuencia de la circulación de vehículos pesados.
2. En los trabajos de excavación sobre dichas conducciones, se debe garantizar que la realización de los mismos se ejecutan con: máquina hasta una distancia aproximada de 1 metro, con martillo neumático hasta 0,50 metros, y a mano (con herramientas aislantes) hasta descubrir la canalización.

Excavación y límites de distancia de trabajo con martillo neumático y herramienta manual.

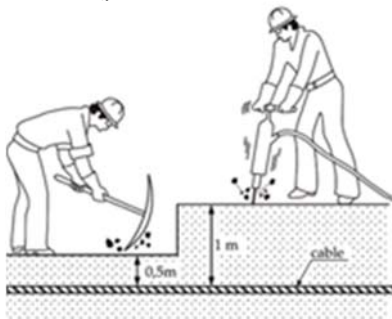

3. En el caso de canalizaciones eléctricas, se debe procurar dejar la zona sin tensión. Si esto no es posible y hay que trabajar con tensión, se han de recabar las recomendaciones pertinentes de la compañía suministradora y que un técnico de la misma controle los referidos trabajos de excavación, debiendo eliminar los reenganches de los relés de protección de la red.
4. Si se tienen que manipular los cables eléctricos ya descubiertos, se deben emplear pértigas y herramientas aislantes.
5. En el caso de que durante el desarrollo de los trabajos se detecten servicios enterrados no identificados previamente, se ha de atender a lo descrito en la siguiente tabla:

Criterios básicos de actuación ante diversos casos relacionados con servicios afectados enterrados no identificados previamente

IDENTIFICACION DE RED O CONDUCCION	CONTACTO ELÉCTRICO, CAÍDA DE LÍNEA O ROTURA DE CONDUCCIÓN DE GAS
Paralización de trabajo. Comunicar a la compañía suministradora. Esperar respuesta de la compañía respecto al plan de acciones a adoptar. Aplicar acciones y subsanar incidencia.	Paralizar trabajos. Desalojar la zona. Aplicar lo dispuesto en el plan de emergencias estable class="tabla1"cido. Comunicar a la compañía suministradora afectada.

Pértiga aislante.



Pértiga aislante
 Estos equipos están diseñados para permitir al trabajador efectuar su tarea sin tener que aproximarse o entrar en contacto con las partes activas de la instalación. Además de aumentar la resistencia de contacto y dificultar el paso de corriente eléctrica, sus dimensiones ayudan a mantener una distancia adecuada para evitar los arcos eléctricos. Suelen ser extensibles y estar dotadas de una empuñadura, o, en su defecto, de unas marcas que indican el lugar a partir del cual no se debe colocar nunca las manos. El otro extremo puede ir equipado con diversos útiles, normalmente intercambiables, que se diseñan de manera que permitan realizar trabajos específicos tales como cambio de fusibles, conexión de tomas de tierra, etc.



6.5. Equipos de protección individual

Además de considerar los equipos de protección individual (EPI) indicados en el apartado V de la parte genérica de este Documento Básico DB-PRL-IM, también se deben tener en cuenta, con carácter específico para esta actividad, y a modo orientativo, los EPI que se detallan en la tabla siguiente:

Relación orientativa de equipos de protección individual

Factor de riesgo	Actividad / Tarea	Equipos de protección individual más usuales	
		Uso general	Uso específico
Contactos eléctricos directos e indirectos.	Operadores de máquinas. General.		Casco dieléctrico, guantes dieléctricos.
Inhalación de gases tóxicos.	General.		Protección respiratoria frente a agentes tóxicos.

Formación e información

1. Los trabajadores de esta actividad relacionada con "servicios afectados" deben acreditar una capacitación y formación adecuada a la misma, así como un nivel de formación en materia de prevención de riesgos laborales adecuado a la normativa vigente y puesto de trabajo.
2. Se ha de facilitar a dichos trabajadores toda la información precisa y necesaria que les permita disponer de un adecuado conocimiento sobre la existencia y ubicación de posibles servicios aéreos y subterráneos en el solar o recinto de la obra.
3. Asimismo, los trabajadores que deban manejar o conducir las máquinas o equipos han de recibir la formación necesaria y adecuada para trabajar en proximidad de instalaciones eléctricas en tensión u otras conducciones. Antes de comenzar los trabajos, estos trabajadores deben ser informados de: los riesgos laborales existentes en la zona, los límites de la operación, la señalización, el modo de proceder en caso de accidente, así como de las restantes medidas preventivas que se tengan que llevar a cabo.

Otros servicios afectados:

El contratista de manera previa a la inicio de los trabajos, en el PSS de la obra propondrá las soluciones técnicas en materia preventiva para evitar los posibles riesgos generados por el resto de servicios afectados. P. ej. Tratamiento de la afección a paradas de guaguas y paso para terceros,... todo ello de acuerdo a sus medios y medidas propuestas.

1.5.8 LISTADO UNIDADES/ACTIVIDADES

1. Demoliciones:
 - ▶ Corte de borde de calzada.
 - ▶ Demolición todo tipo de pavimento.
 - ▶ Demolición de barrera doble onda simple.
 - ▶ Demolición de hormigón.
 - ▶ Retirada de señal vertical.
2. Movimiento de tierras:
 - ▶ Nivelación y rasanteo de caminos.
 - ▶ Despeje y desbroce del terreno.
 - ▶ Excavación en desmonte de todo tipo de terreno.
 - ▶ Excavación zanjas y pozos.
 - ▶ Compactado manual de tierras.
3. Muro:
 - ▶ Hormigonado.
 - ▶ Muro de mampostería a cara vista.
 - ▶ Encofrado.
 - ▶ Relleno.
 - ▶ Drenaje.
 - ▶ Impermeabilización.
 - ▶ Malla de cerramiento.
4. Reposición de servicios.
 - ▶ Reposición de red de saneamiento.
 - ▶ Reposición de pozo de saneamiento.
 - ▶ Reposición de poste aéreo de Baja tensión de madera.
 - ▶ Ampliación pequeña ODT
5. Señalización, Balizamiento y Defensas:
 - ▶ Señalización horizontal.
 - Borrado de marcal vial existente.
 - Ejecución de señalización horizontal.
 - ▶ Señalización vertical.
 - Instalación de señal vertical.
 - ▶ Colocación barrera de seguridad metálica doble onda con marcado CE.
 - ▶ Colocación de Barrera de hormigón New Jersey.
 - ▶ Colocación de captafaro.
6. Señalización de obras.
7. Limpieza y trabajos fin de obra.

1.5.9 LISTADO MAQUINARIA

- ▶ Pala cargadora.
- ▶ Camión de transporte.
- ▶ Retroexcavadora sobre cadenas.
- ▶ Retroexcavadora sobre ruedas.
- ▶ Retroexcavadora.
- ▶ Ahoyadora
- ▶ Compactador de neumáticos autopropulsado.
- ▶ Máquina para pintura con resaltes.
- ▶ Compactador vibrante de un cilindro (tierras).
- ▶ Camión caja fija carga 10 Tn.
- ▶ Furgonetas de caja abierta.

- ▶ Camión hormigonera 6 m3.
- ▶ Camión caja fija y grúa auxiliar/plancha auxiliar.
- ▶ Herramienta manual.
- ▶ Pisón vibrante.
- ▶ Barredora autopropulsada.
- ▶ Compactador vibrante de 2 cilindros, tándem.
- ▶ Compresor móvil motor eléctrico.
- ▶ Extendedora de aglomerado sobre cadenas.
- ▶ Cortadora de hormigón de doble disco.
- ▶ Tanque autopropulsado con rampa de riego.
- ▶ Camión tanque para combustible.
- ▶ Tracto camión.
- ▶ Retrocargadora.
- ▶ Miniexcavadora.
- ▶ Compactador de conducción manual (rana).
- ▶ Máquina para colocación de biondas.
- ▶ Camión tanque para agua.
- ▶ Fresadora de Asfalto.

1.5.10 LISTADO MEDIOS AUXILIARES

- ▶ Bateas, paletas, cubo de hormigonado y plataformas para cargas unitarias.
- ▶ Equipo de encofrados.
- ▶ Cables, cadenas, eslingas, estrobos y cuerdas.
- ▶ Escaleras de mano (Según la Norma UNE EN-131).
- ▶ Carretilla de mano.

1.5.11 INSTALACIONES PROVISIONALES Y AREAS AUXILIARES DE OBRA.

Se consideran instalaciones provisionales a todas aquellas que son necesarias disponer en obra para poder llevar a cabo, en condiciones de seguridad y salud, los trabajos que la componen.

- ▶ Extintor ABC, 5 Kg.
- ▶ Botiquín de emergencia de armario.
- ▶ Caseta de obra.

1.5.12 SEÑALIZACIÓN DE LA OBRA.

Como complemento de la protección colectiva y de los equipos de protección individual previstos, se decide el empleo de una señalización normalizada, que recuerde en todo momento los riesgos existentes a todos los que trabajan en la obra.

La prevención diseñada, para su mejor eficacia, requiere el empleo de la siguiente señalización:

- ▶ Cono de balizamiento.
- ▶ Barrera móvil New Jersey.
- ▶ Señal reflectante triangular.
- ▶ Señal reflectante circular.
- ▶ Panel direccional TB-2.
- ▶ Baliza de obra TL-2.
- ▶ Paleta señalistas.
- ▶ Semáforo.

1.5.13 HIPÓTESIS DE CÁLCULO ADOPTADAS EN ESTE ESS

Para la realización de ESS se ha considerado diferentes hipótesis, las cuales se recogen en los apartados siguientes.

1.5.13.1 GENERALES

Los trabajos se realizarán en el margen derecho e izquierdo de la carretera y no será preciso cortar la vía en su totalidad. Se podrá realizar este tipo de trabajos en horario diurno, cortando para ello como máximo un carril de circulación, manteniendo el otro en servicio, y garantizando la circulación alterna mediante el uso de los medios adecuados de señalización.

1.5.13.2 EQUIPOS DE PROTECCIÓN INDIVIDUAL (EPI)

Para la determinación de la cantidad de Equipos de Protección Individual se ha establecido una serie de hipótesis de cálculo, desglosada de la siguiente forma.

EPIS DE CARÁCTER GENERAL:

En función de los datos facilitados se establecen las siguientes hipótesis para el cálculo de los EPIs de carácter general (Casco, chaleco, botas).

DATO = "NÚMERO DE TRABAJADORES TOTALES":

En caso en el que se facilite el número total de trabajadores, se dotará de la medición necesaria de los EPI necesarios para satisfacer la demanda total de estos.

DATO = "NÚMERO MÁXIMO DE TRABAJADORES SIMULTÁNEOS EN FUNCIÓN DE LA TIPOLOGÍA DE LA OBRA":

El número máximo de trabajadores se toma como base para el cálculo y dimensionamiento de los equipos de protección y con las instalaciones de higiene y bienestar.

En este caso, se facilita el número máximo de trabajadores simultáneos en obra, por lo que se deduce que el número variará en función de las unidades de obras a realizar, su especificidad y la tipología de obra. Por ello, es necesario establecer la metodología de cálculo para determinar el número total de trabajadores con el objeto de prever la demanda de EPIs.

Generalmente, en los casos en los que la obra necesite un alto grado de especificidad, el número de personal fijo será menor que en una obra en la que el grado de especialización sea bajo.

Por lo tanto, en función de la tipología, se establecerá un porcentaje de personal fijo aplicándole un coeficiente de mayoración al dato dado (Número máximo de trabajadores simultáneos), que variará entre el 1,0 y el 1,8.

El valor 1,0 se adoptará para obras donde el número máximo de trabajadores corresponda al número total, mientras que el valor 1,8 se adoptará en obras con un alto grado de variabilidad de personal.

Si el contratista prevé modificación en el número máximo propuesto de trabajadores deberá justificarlo técnica y documentalmente adecuando la dotación de los citados elementos en Plan de Seguridad y Salud elaborado por este.

EPIS DE CARÁCTER ESPECÍFICOS:

CASO 1 - EPIS EN ALTURA:

De forma general, se dispondrá dos arneses por línea de vida ya que el número máximo de trabajadores permitidos por línea de vida normalmente es igual a dos. Además, cada arnés irá acompañado, generalmente, de un absorbedor de energía y un equipo de amarre. Asimismo, el número de conectores será igual a 3 por equipo de amarre.

CASO 2 - EPIS PARA SOLDADURA:

Se supondrá que en caso de soldadura, se dotará de EPIS al número de trabajadores que se encarguen de la soldadura, esto es careta, guantes específicos, monos de trabajo de soldadura, etc.

1.5.13.3 EQUIPOS DE PROTECCIÓN COLECTIVA (EPC)

Para la determinación de la cantidad de Equipos de Protección Colectiva se ha establecido algunas hipótesis de cálculo, desglosadas de la siguiente forma.

CASO 1 - LINEAS DE VIDA:

Dado que la longitud habitual de la línea de vida es de 20 metros, hemos de suponer tramos múltiplos de esta longitud, es decir 20, 40, 60, etc.

Para conocer el número de tramos tan sólo hay que dividir el tramo total sometido a riesgo de caída en altura entre la longitud de líneas de vida disponibles para su instalación.

Los anclajes de las líneas de vida (795/96) también serán testados bajo la propia norma 795/96.

1.5.13.4 INSTALACIONES PROVISIONALES PARA LOS TRABAJADORES.

Al diseñarlas, se ha intentado dar un tratamiento uniforme, procurando evitar las prácticas que facilitan la dispersión de los trabajadores por toda la obra, con el consiguiente desorden y aumento de los riesgos de difícil control, falta de limpieza de la obra en general.

Los principios de diseño han sido los que se expresan a continuación:

- 1) Aplicar los principios que regulan estas instalaciones según la legislación vigente, con las mejoras que exige el avance de los tiempos.
- 2) Dar el mismo tratamiento que se da a estas instalaciones en cualquier otra industria fija; es decir, centralizarlas metódicamente.
- 3) Resolver de forma ordenada y eficaz, las posibles circulaciones en el interior de las instalaciones provisionales, sin graves interferencias entre los usuarios.
- 4) Permitir que se puedan realizar en ellas de forma digna, reuniones de tipo sindical o formativo, con tan sólo retirar el mobiliario o reorganizarlo.
- 5) Organizar de forma segura el acceso, estancia en su interior y salida de la obra.

<i>Cálculo necesidades de inst. HYB</i>		<i>Nº Max. Trab.</i>
		4
<i>hito</i>	<i>legal</i>	<i>total</i>
Superficie de vestuario/ aseo	2,00 m ² / trabajador	8 m ²
Nº de módulos necesarios	25 m ² /módulo	1
Nº de retretes:	1 retrete/ 25 trabajadores	1
Nº de lavabos:	1 lavavo/10 trabajadores	1
Nº de duchas:	1 ducha/10 trabajadores	1
Superficie de comedor	2,00 m ² / trabajador	8 m ²
Nº de modulos necesarios comedor	25 m ² /módulo	1

1.5.13.5 SEÑALIZACIÓN Y BALIZAMIENTO

CONOS

Cuando no existan riesgos de caída o supresión de barreras, se dispondrán conos para la delimitación de la zona de trabajo, cuya separación variará en función de la velocidad y tipología de la vía.

Para el cálculo del número conos y su colocación se ha seguido el "Manual de ejemplos de señalización de obras fijas" del Cabildo.

NEW JERSEYS

Se dispondrán barreras tipo "New Jersey" cuando existan riesgos de caída o supresión de barreras de seguridad existentes en la zona de actuación, de forma que éstas cubran y/o protejan la totalidad de la misma. A su vez, si se retira la protección existente (barrera de seguridad bionda, malecones, muros,...) se balizará dicha retirada mediante barreras de "New Jersey" de hormigón.

En cualquier casos, se determinará el número de barreras "New Jersey" dividiendo la longitud total del tramo a proteger aumentada 20 metros (10 por cada lado) entre la longitud de la "New Jersey".

1.5.13.6 SEÑALIZACIÓN DE OBRAS Y AFECCIÓN AL TRÁFICO

1.5.13.6.1 INTRODUCCIÓN

Se redacta el presente anejo de señalización de obras con la finalidad de adaptar la normativa nacional existente, a la especial orografía de las carreteras de la Isla de Gran Canaria, y en especial al tramo de carretera en estudio. Su trazado sinuoso fuera de la norma de trazado, con numerosas curvas, ancho de la calzada frecuentemente muy limitado, etc., hacen que las velocidades de circulación sean menores, muy inferiores a las

genérica de este tipo de vía, y el espacio, para las actividades de la obra y señalización, ocupe en la mayoría de los casos un carril, siendo necesario regular el tráfico alternativamente.

Es de vital importancia la señalización de obras en cuanto a disposición, colocación, balizamiento, etc., para poder alcanzar un alto nivel de seguridad en el tráfico que evite que se produzcan accidentes de circulación o atropellos de trabajadores, estableciéndose en este anejo las condiciones y requerimientos encaminados a evitarlos.

1.5.13.6.2 ÁMBITO DE APLICACIÓN

El presente anejo será de aplicación a las obras que se desarrollen en la carretera, tanto obras fijas, discontinuas, de mantenimiento y las que se desplazan continuamente como pueden ser labores de desbroce, pintado de marcas viales, etc, incluso obras que se realicen en la proximidad de la carretera sin ocupar directamente ésta.

Este anejo no sustituye a la normativa existente de señalización de obras, sino que la complementa y adapta a ciertas situaciones locales, por lo que dada la alta casuística de obras y diferentes condiciones es necesario estudiar para cada ocasión la señalización y balizamiento más adecuados, que será en todo caso propuesta por el contratista y aceptada por el director de la obra.

1.5.13.6.3 SEÑALIZACIÓN

A. Operarios

Con el fin de que los operarios que realizan trabajos en la calzada sean vistos con mayor antelación por parte de los conductores, se protegerán en todo momento con ropa de alta visibilidad, de color amarillo o naranja, con elementos retroreflectantes, tanto para trabajos diurnos como nocturnos, incluida en caso de lluvia la ropa impermeable.

B. Máquinas y vehículos.

Se recomienda que las máquinas y vehículos que se utilicen para trabajos en la calzada sean de color blanco, amarillo o naranja, en especial las destinadas a señalización móvil. Y llevarán en todo momento la luz de posición encendida.

Llevarán como mínimo, una luz ámbar giratoria o intermitente omnidireccional en su parte superior, dispuesta de forma tal que pueda ser perfectamente visible por el conductor al que se quiere indicar su presencia, con una potencia mínima de 55 W en el caso de luz giratoria y de 1,5 Julios en el caso de luz intermitente.

En los ejemplos figuran algunas señales que tienen que llevar los vehículos que hacen funciones de señalización móvil: camiones, máquinas de pintado, tractores de desbroce, etc, según el caso. Estas señales serán las clasificadas como "grandes", es decir la TP 135 cm de lado y las TR 90 cm de diámetro (la TR-6, 90 cm de lado).

C. Señales.

Debido a las características de las carreteras en este tramo de vía, que es de ancho limitado, el trazado con numerosas curvas, etc. se prevé que las señales TP-18 y TP-17^a llevarán siempre tres luces ámbar intermitentes de encendido simultáneo y dispuestas en cada uno de los vértices del triángulo. Las luces serán de $\varnothing > 200$ mm con intensidad mínima de iluminación de 900 candelas en servicio nocturno y de 3000 en diurno.

Todas las señales serán retroreflectantes con nivel 2 y estarán en perfecto estado de conservación y limpieza.

Las dimensiones de las señales utilizadas en señalización fija son de tamaño "normal" según la clasificación de la Norma 8.3 I.C., es decir las TP 90 cm de lado y las TR 60 cm de diámetro (la TR-6, 60 cm de lado).

La señalización de preaviso se colocará en el margen derecho de la carretera, salvo que la intensidad del tráfico, falta de visibilidad o las circunstancias de la obra aconsejen que se repita la señal en ambos márgenes.

La señal TP-18 puede complementarse con una placa indicadora de la longitud de la obra.

En los ejemplos se considera, tanto la señalización de preaviso para advertir a los usuarios de la proximidad de una obra en la carretera, como pueda ser el pintado de marcas viales, como la señalización de posición colocada en el entorno inmediato de la obra.

D. Balizamiento.

Los elementos de balizamiento a utilizar son los previstos en el catálogo de la Norma de Carreteras 8.3 I.C. en cuanto a paneles direccionales, balizas de borde, conos o piquetes, barreras de protección, etc, debiendo estar siempre en perfecto estado de conservación y limpieza, con altas propiedades reflectantes.

Los conos serán de 70 cms de altura.

Para los cortes totales de carretera no se utilizarán paneles direccionales sino el panel de zona excluida al tráfico (TB-5).

Se colocará balizamiento adecuado siempre que existan zonas vedadas a la circulación, se dispongan carriles provisionales o se ocupe parcialmente la calzada, reforzando la visibilidad de los paneles direccionales (tipo TB-2) con luz ámbar intermitente (TL-2) cuando las condiciones de visibilidad así lo aconsejen.

Para regular el tráfico manualmente los señalistas utilizarán los discos luminosos TL-5 y TL-6, recurriendo a banderola roja en caso de retenciones.

1.5.13.6.4 VELOCIDADES DE APROXIMACIÓN Y LIMITADA

Las distancias entre señales y línea de detención determinadas en los ejemplos, dadas por un margen entre distancia mínima y máxima, están dimensionadas a las velocidades de aproximación del tipo de carreteras previstas con trazado de montaña o trazado sinuoso, con velocidades habituales de circulación de 50 Km/h y 70 Km/h, con margen suficiente de seguridad para adaptar la velocidad entre señales e incluso llegar a la detención total cuando se regule el tráfico con señalistas, semáforos, etc y colocar las señales dentro del margen dado en el lugar más adecuado en función de la visibilidad, etc.

Por otro lado para establecer las velocidades limitadas por la señalización se ha tenido en cuenta la presencia de obreros y máquinas en la calzada, espacio disponible para barreras de contención y su espacio de deformación, etc.

1.5.13.6.5 DESVIACIÓN

La longitud mínima de las cuñas de balizamiento, tanto de entrada como de salida para una velocidad de aproximación de 40 Km/h, vienen determinadas por la siguiente tabla:

Ancho de la zona de corte:	Longitud mínima de la cuña:
1 m	19 m
2 m	22 m
3 m	31 m
4 m	37 m

1.5.13.6.6 COLOCACIÓN Y RETIRADA

La señalización y balizamiento se colocará en el orden en que vaya a encontrarlo el usuario, estando el personal que lo coloca protegido por la señalización precedente. Si no se pueden colocar de una vez se dejarán primero fuera de la carretera y de espaldas al tráfico, colocándose siempre en los sitios de mayor visibilidad, evitando que queden ocultas por vegetación, obras de fábrica, etc, para lo que cual se establecen los márgenes de distancia mínima y máxima entre señales.

Para la retirada de las señales se procederá en orden inverso al de su colocación, con la asistencia si es necesario de un vehículo de señalización móvil.

1.5.13.6.7 **NORMATIVA DE REFERENCIA**

- ▶ Norma de Carreteras 8.3. I.C. Señalización de Obras.
- ▶ Manual de señalización de obras editado por el Cabildo de Gran Canaria.
- ▶ Todas las señales y elementos de balizamiento pertenecen a la Norma de Señalización de Obras 8.3. I.C. Anexo I: Catálogo de elementos de Señalización, balizamiento y defensa.
- ▶ Norma de Señalización de Obras 8.3. I.C. Apartado 2, Ordenación de la circulación en presencia de obras fijas, ejemplo A6, figura 4, donde se establecen las señales mínimas para ordenar la circulación en sentido único alternativo.
- ▶ Norma de Señalización de Obras 8.3. I.C. Apartado 3: Limitación de la velocidad, apartados 3.3, Velocidad de aproximación y limitada, 3.4, Forma de alcanzar la velocidad limitada, y Tabla 3: Escalonamiento de velocidad (Distancias recomendables mínimas (m) para pasar a la velocidad limitada, adaptadas a las velocidades reales de aproximación).
- ▶ Norma de Señalización de Obras 8.3. I.C. Longitud mínima de las cuñas de balizamiento, Apartado 4. 4.3, Desviación. Figura 34, Longitud mínima para desvío paralelo de un carril y figura 34 bis.
- ▶ Norma de Señalización de Obras 8.3. I.C. Apartado 5, Elementos de señalización, balizamiento y defensa.
- ▶ Norma de Señalización de Obras 8.3. I.C. Tamaño de las señales: Tabla 4, Dimensiones mínimas y tabla 5, Utilización de las categorías dimensionales.
- ▶ Norma de Señalización de Obras 8.3. I.C. Apartado 6, Balizamiento.
- ▶ Manual de Ejemplos de Señalización de Obras Fijas. (Ministerio de Fomento. Dirección General de Carreteras)
- ▶ Manual de ejemplos de Señalización de Obras fijas, por ejemplo para distancia de señal de fin de prohibición, orden y disposición de las señales, balizas luminosas en paneles, señalistas para retención, regulación del tráfico, etc.
- ▶ Manual de Señalización Móvil de Obras. (Ministerio de Fomento. Dirección General de Carreteras)
- ▶ Señalización Móvil de Obras, Apartado 5: Señalización, Puntos 5.2, Maquinas y vehículos, 5.3, Señales, 5.4, Clasificación de las señales según su implantación, 5.5, Reglas de Implantación. Ejemplos del manual que mejor se adaptan a las características de las obras como: Ejemplos 1.8, 1.9, 1.10, 1.15, etc.

1.5.13.6.8 **EJEMPLOS DE SEÑALIZACIÓN**

- ▶ Ejemplo 2.A: Corte de un carril para zona de obras, tráfico regulado con señalistas, velocidad de aproximación 50 Km/h.
- ▶ Ejemplo 2.B: Corte de un carril para zona de obras en curvas, tráfico regulado con señalistas, velocidad de aproximación 50 Km/h.
- ▶ Ejemplo 4.A: Corte de un carril para zona de obras, tráfico regulado por prioridades, velocidad de aproximación 50 Km/h.
- ▶ Ejemplo 4.B: Corte de un carril para zona de obras en curvas, tráfico regulado por prioridades, velocidades de aproximación 50 Km/h
- ▶ Ejemplo 6.A: Corte de un carril para zona de obras, tráfico regulado por semáforos, velocidad de aproximación 50 Km/h.
- ▶ Ejemplo 6.B: Corte de un carril para zona de obras en curvas, tráfico regulado por semáforos, velocidad de aproximación 50 Km/h.
- ▶ Ejemplo 14: Señalización de retenciones de vehículos en cambios de rasante, curvas, etc.

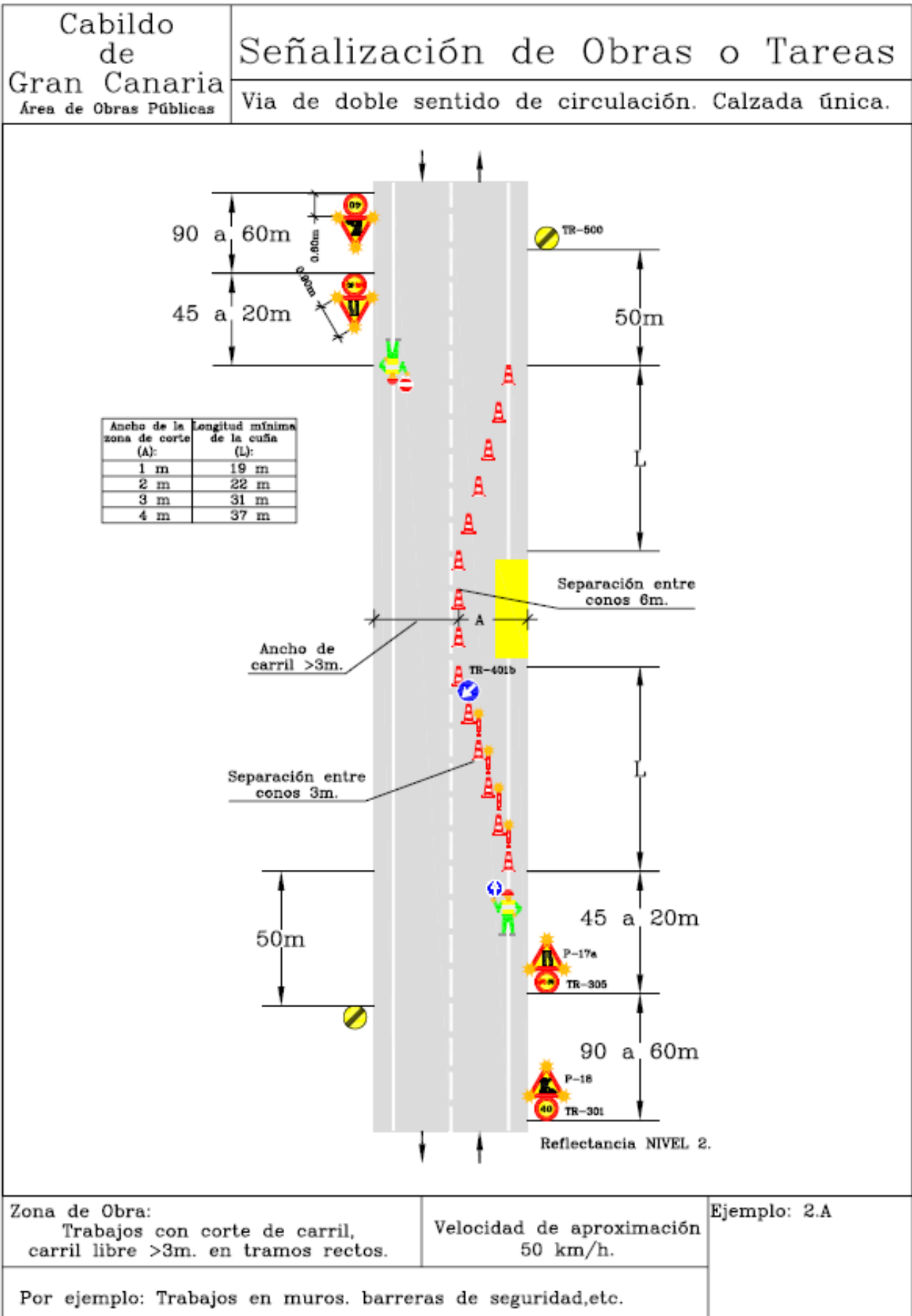

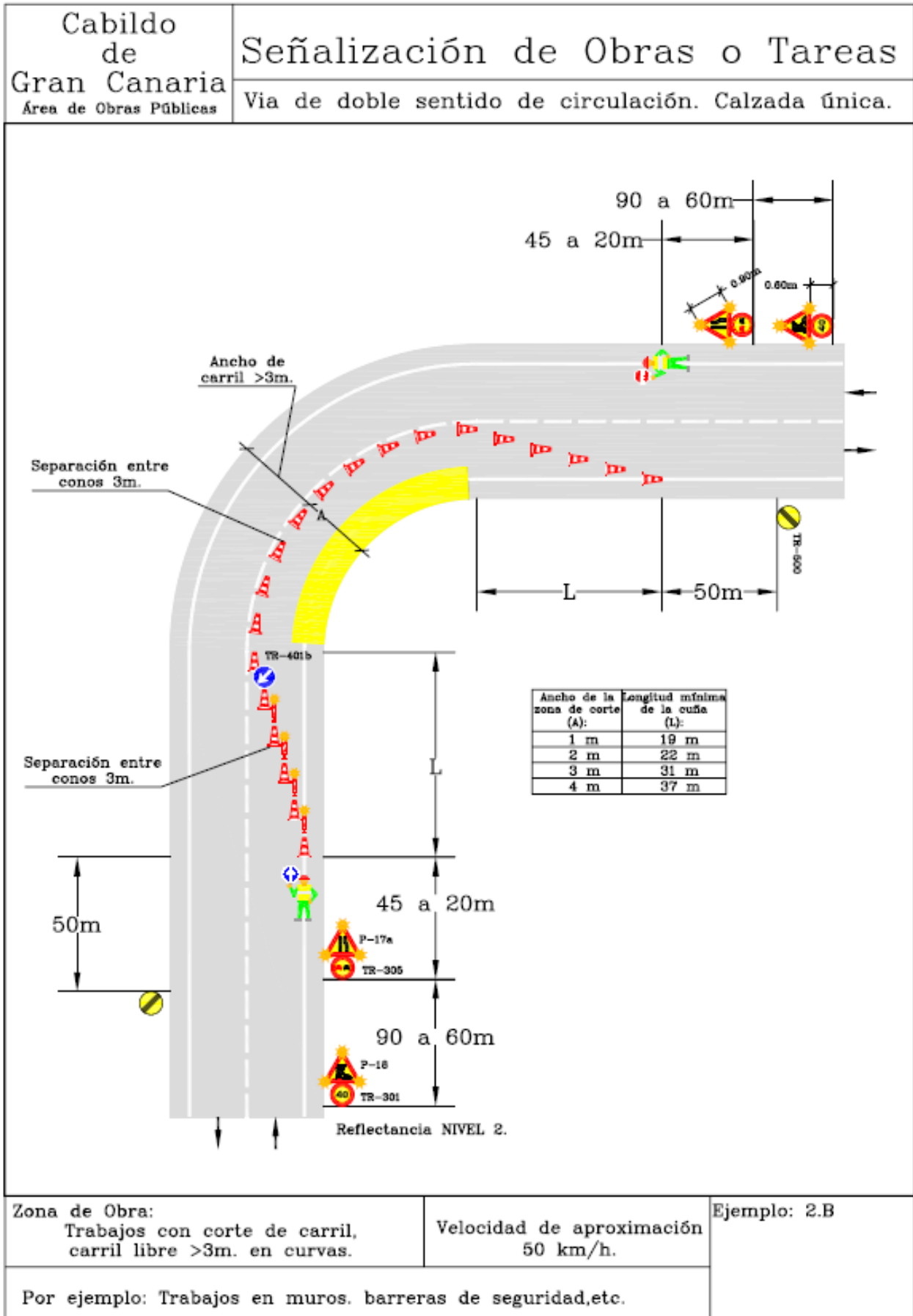

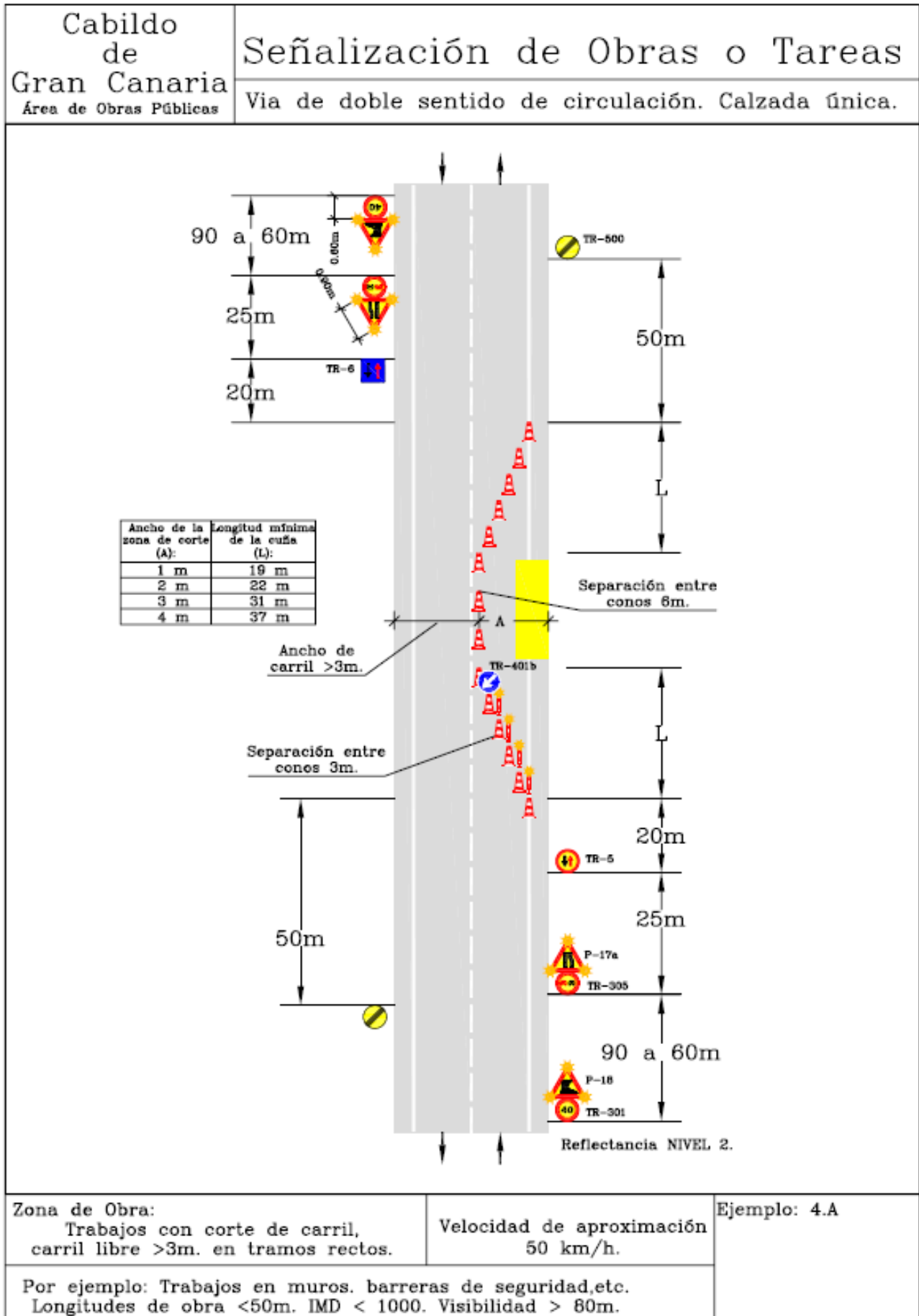

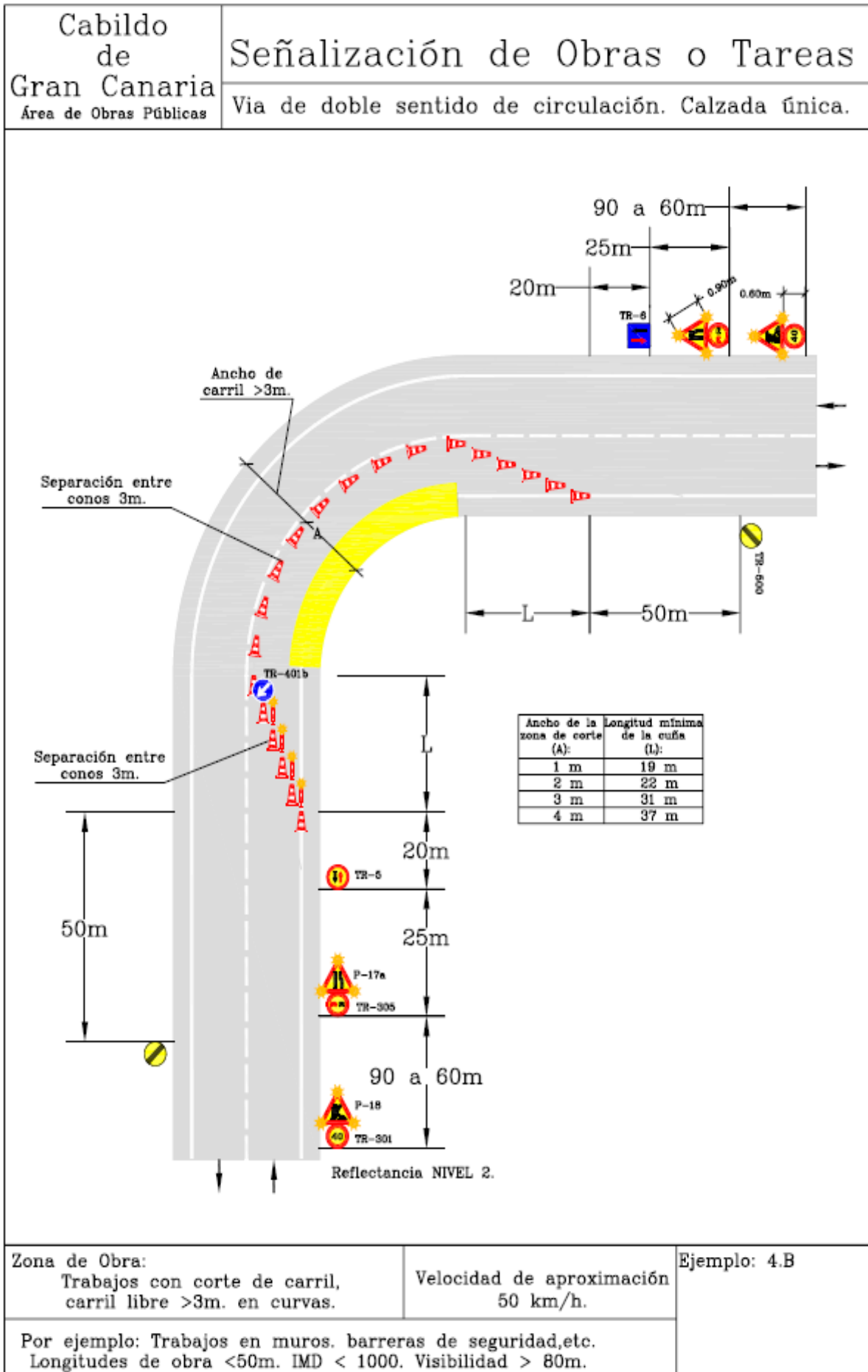

Cabildo de Gran Canaria
Área de Obras Públicas
Señalización de Obras o Tareas
 Via de doble sentido de circulación. Calzada única.

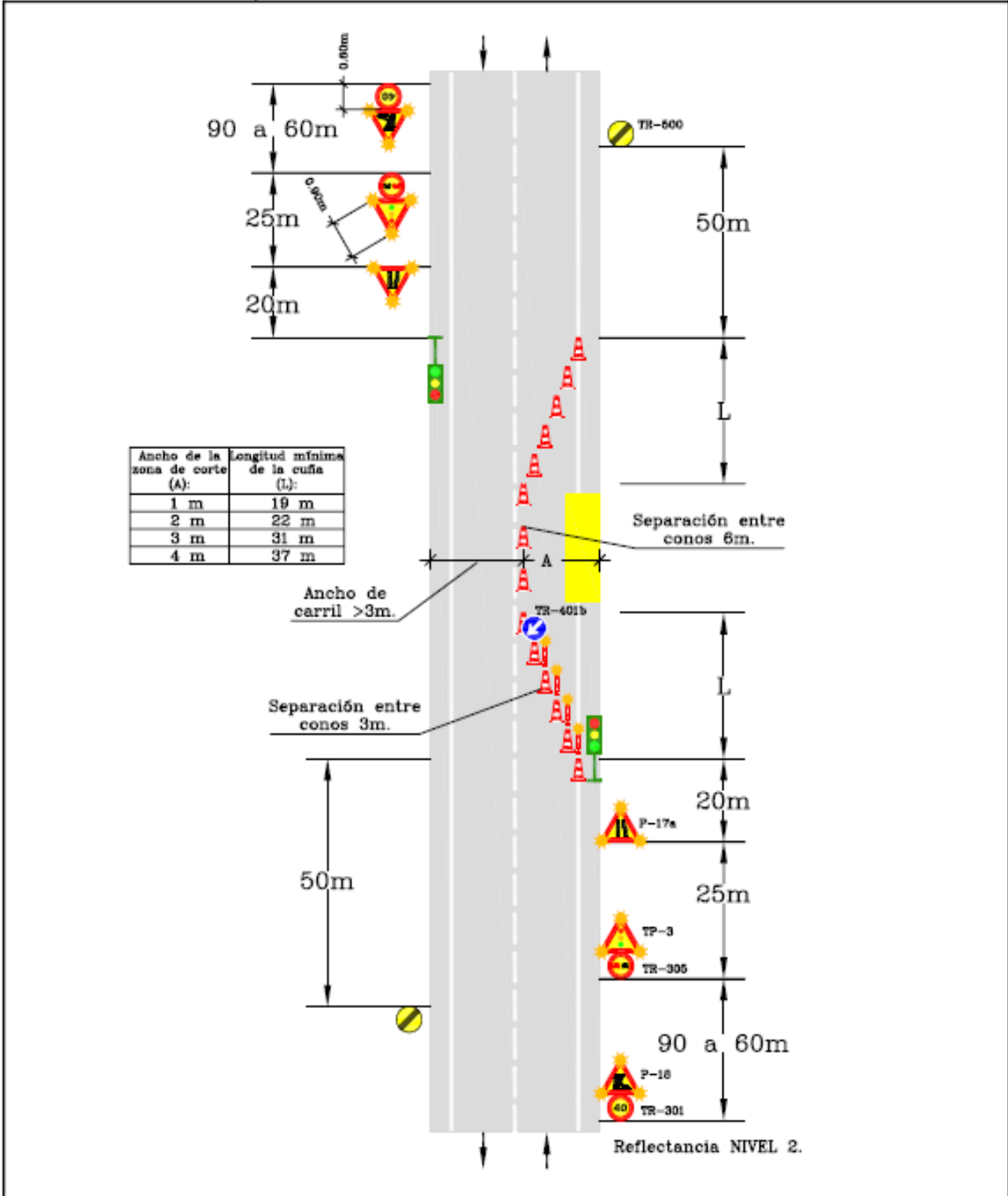

Zona de Obra: Trabajos con corte de carril, carril libre >3m. en tramos rectos.	Velocidad de aproximación 50 km/h.	Ejemplo: 6.A
Por ejemplo: Trabajos en muros, barreras de seguridad, etc.		

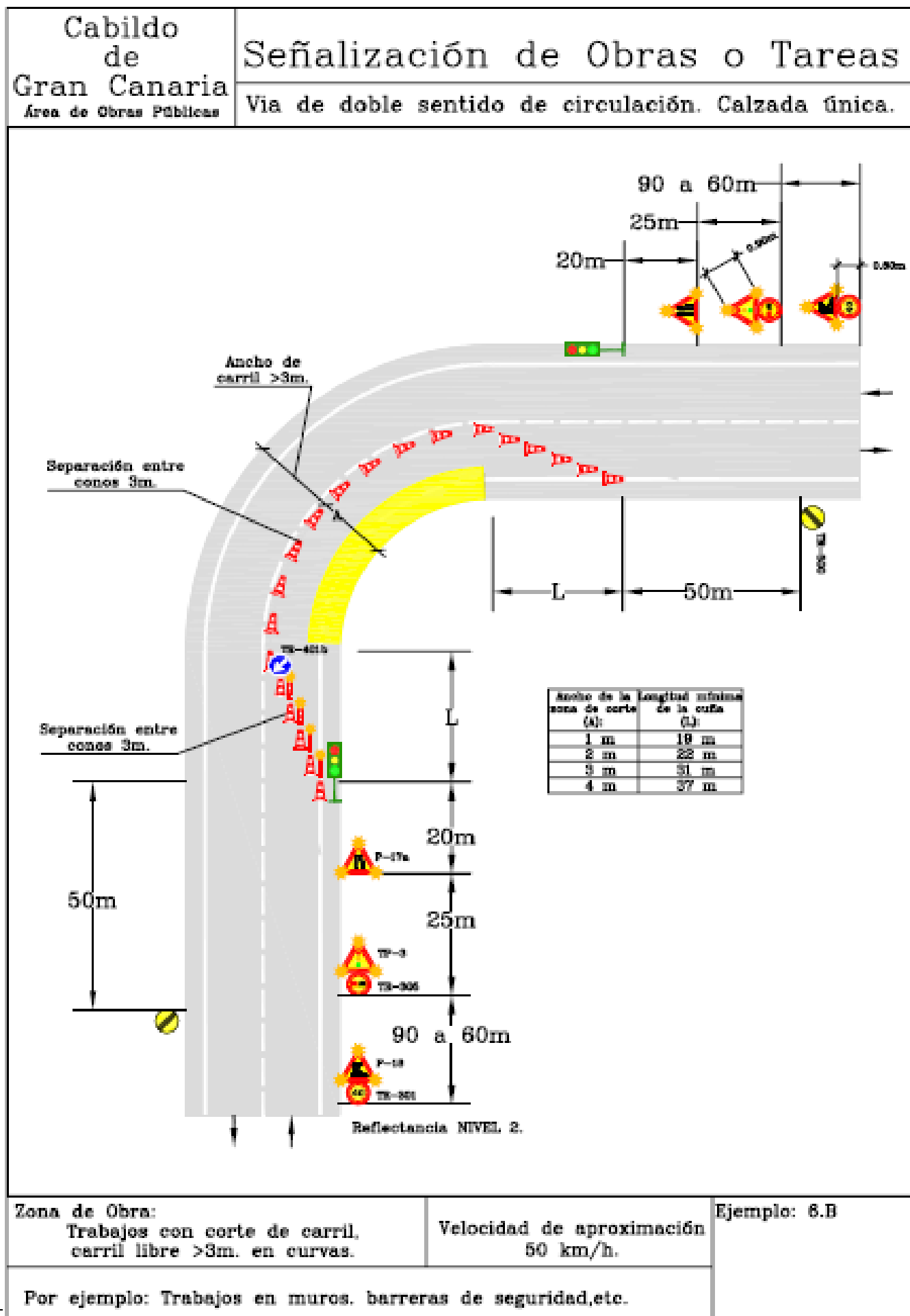

Zona de Obra:
Trabajos con corte de carril, carril libre >3m. en curvas.

Velocidad de aproximación
50 km/h.

Ejemplo: 6.B

Por ejemplo: Trabajos en muros, barreras de seguridad, etc.

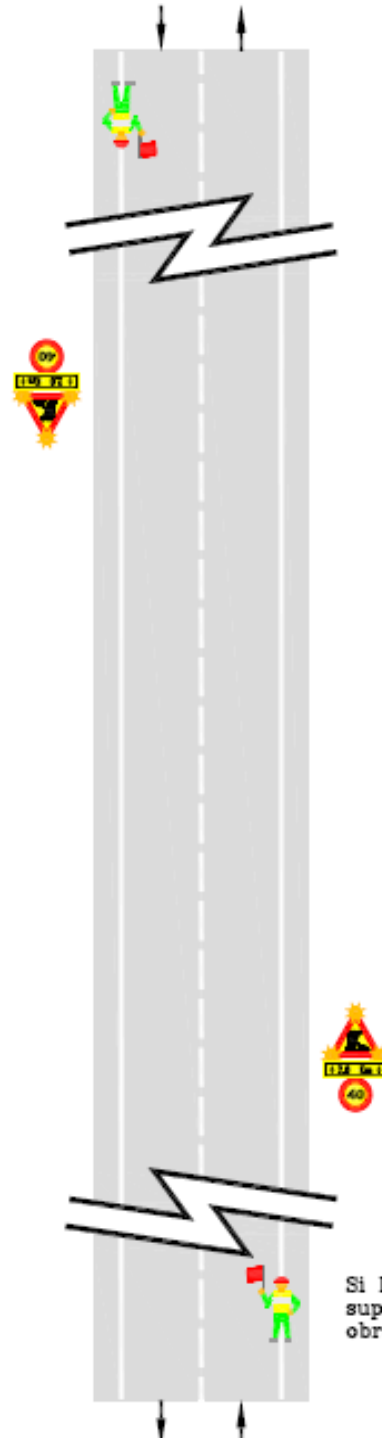
Cabildo de Gran Canaria Área de Obras Públicas		Señalización de Obras o Tareas	
		Via de doble sentido de circulación. Calzada única.	
 <p data-bbox="941 1702 1165 1792">Si la retención supera la señal de obras</p>			
Zona de Obra: Válido para todos lo ejemplos anteriores cuando la retención supere la señal de obras.	Velocidad de aproximación ≤ 70 km/h.	Ejemplo: 14	
Por ejemplo: trabajos en proximidad de curvas, cambios de rasante, etc.			

1.6 IDENTIFICACIÓN Y ANÁLISIS INICIAL DE LOS RIESGOS LABORALES.

1.6.1 IDENTIFICACIÓN RIESGOS POR UNIDADES / ACTIVIDADES.

1.6.1.1 RIESGOS GENERALES

Los riesgos, así como los epi´s y epc´s que a continuación se detallan afectan de igual forma a todas las actividades que componen el proyecto.

RIESGOS	MEDIDAS PREVENTIVAS
Caida de personas al mismo nivel	Las zonas de trabajo se mantendrán en perfecto estado de orden y limpieza evitando la presencia de equipos o de materiales.
Exposición a ambientes pulverulento	Teniendo en cuenta los métodos de trabajo y las cargas físicas impuestas a los trabajadores, éstos deberán disponer de aire limpio en cantidad suficiente.
	Siempre que sea posible se regarán los tajos para evitar la formación de ambientes pulverulentos.
Exposición a condiciones meteorológicas adversas	Deberá protegerse a los trabajadores contra las inclemencias atmosféricas que puedan comprometer su seguridad y su salud y asegurarse que llevan la ropa de trabajo adecuada.
Accidentes de tráfico	En invierno se verterá arena y sal gorda sobre los charcos susceptibles de sufrir heladas.
Exposición a ruido	Se recomienda la realización de mediciones de los niveles sonoros sobre la exposición laboral de los trabajadores al ruido, en cumplimiento del R.D. 286/2006, de 10 de marzo, sobre protección de los trabajadores frente a los riesgos derivados de la exposición al ruido.
	Todos los trabajadores deberán usar protecciones auditivas adecuadas en entornos donde los ruidos sean superiores a los 80 dB(A).
Golpes/cortes por objetos o herramientas	Se deberán usar las herramientas sólo para su uso específico verificando previamente el correcto estado de las mismas.
	Los materiales que se transporten a hombro se cargarán de tal forma que al caminar, el extremo que pueda sobresalir por delante, se encuentre por encima de la altura del casco de quién lo transporta.
Pérdida de seguridad en operación o instalación por controles o mantenimiento deficiente	La estabilidad y solidez de los elementos de soporte y el buen estado de los medios de protección deberán verificarse previamente a su uso, posteriormente de forma periódica y cada vez que sus condiciones de seguridad puedan resultar afectadas por una modificación, período de no utilización o cualquier otra circunstancia.
Pérdida de seguridad en operación por medios de control de seguridad deficientes	Si al realizar cualquier operación se encuentra alguna anomalía no prevista se parará el tajo hasta que se adopten medidas adecuadas.
Pérdida de seguridad en operación por medios insuficientes o deficientes	Se cumplirán siempre las condiciones mínimas de seguridad y las medidas preventivas indicadas para los medios auxiliares que se empleen en cada fase de la obra.
	Todos los trabajadores deberán disponer de los equipos de protección necesarios, teniendo la obligación de utilizarlos.
	Los trabajadores deberán adoptar medidas higiénicas adecuadas, por ello antes de comer o beber, aquellos que estén expuestos a cualquier tipo de contaminante químico o ambiental, deberán lavarse cara, manos y boca.
Pérdida de seguridad en operación por protección deficiente	Se verificará periódicamente el estado de las protecciones colectivas y cuando sea necesaria su retirada, por motivos justificados, deberán reponerse inmediatamente después de que la actividad que ha obligado a su retirada haya finalizado.
Pérdida de seguridad en operación por señalización deficiente	La realización de cualquier trabajo no deberá comenzar hasta que no sea colocada la correspondiente señalización.
Pérdida de seguridad por formación o información deficiente	Todos los trabajadores deberán estar formados en materia de seguridad y salud respecto a la actividad a realizar en la obra, así como informados de los riesgos a los que pueden estar expuestos, tal y como señala la legislación vigente, según el Convenio Colectivo del Sector de la Construcción V (CCSC V).
	El personal interviniente en cualquier actividad será conocedor del correcto sistema constructivo a utilizar y estarán dirigidos por un especialista en el mismo.

RIESGOS	MEDIDAS PREVENTIVAS
Atrapamiento por desplome/derrumbamiento	Los materiales de acopio, equipos y herramientas de trabajo deberán colocarse o almacenarse de forma que se evite su desplome, caída o vuelco.
Sobreesfuerzos	El empresario deberá garantizar que los trabajadores y sus representantes reciban una formación e información adecuadas sobre los riesgos derivados de la manipulación manual de cargas, y de las medidas de prevención y protección que hayan de adoptarse, según lo dispuesto en el artículo 4 del R.D. 487/1997, de 14 de Abril, sobre disposiciones mínimas de seguridad y salud relativas a la manipulación manual de cargas que entrañe, en particular, riesgos dorsolumbares para los trabajadores. Deberá prevalecer la manipulación mecánica frente a la manual.
Atrapamiento por vuelco de máquinas o vehículos	Se deberá mantener una distancia de seguridad en torno a la maquinaria que se encuentre trabajando en obra.
Atropellos o golpes por vehículos	Las vías de circulación, deberán estar acondicionadas y preparadas para su uso de manera que se puedan utilizar fácilmente, con toda seguridad y conforme al uso al que se les haya destinado y de forma que los trabajadores empleados en las proximidades de estas vías de circulación no corran riesgo alguno. Se establecerán zonas de acceso a la obra diferenciadas para la circulación de personas y de maquinaria, así como zonas de maniobra, espera y estacionamiento de máquinas.
Exposición a factores atmosféricos	Se deberá disponer en las obras de cremas protectoras de factor suficiente contra las inclemencias atmosféricas tales como la irradiación solar.

EQUIPOS DE PROTECCIÓN COLECTIVA	EQUIPOS DE PROTECCIÓN INDIVIDUAL
Sistemas provisionales de protección de borde, según UNE EN-13374.	Casco de seguridad para uso normal
	Guantes de uso general.
	Equipos filtrantes. Mascarilla autofiltrante contra partículas
	Par de botas de seguridad para trabajos de construcción en general
	Chaleco de trabajo reflectante

1.6.1.2 RIESGOS ESPECÍFICOS

Demoliciones.

Corte de borde de calzada

Esta actividad de obra incluye todos aquellos trabajos necesarios para realizar el corte del borde de la calzada.

POSIBLES EQUIPOS DE TRABAJO / MAQUINARIA	MEDIOS AUXILIARES
Herramienta Manual	
Retroexcavadora con martillo rompedor	
Excavadora mixta	
Camión de transporte	
Sierra radial	

RIESGOS	MEDIDAS PREVENTIVAS
Exposición a ambientes pulverulento	Deberá evitarse la formación de polvo regando ligeramente los elementos o escombros.

RIESGOS	MEDIDAS PREVENTIVAS
Golpes/cortes por objetos o herramientas	Se deberán usar las herramientas y maquinarias sólo para su uso específico según lo establecido en el manual del fabricante y verificando previamente el correcto estado de las mismas.
Pérdida de seguridad en operación por señalización deficiente	De forma previa al inicio de los trabajos, deberá señalizarse convenientemente toda la zona de trabajo basándose en lo establecido en el R.D 485/97.
	Se deberá señalizar convenientemente la zona de trabajo cuando ésta se encuentre cercana al tráfico, según lo establecido en la instrucción 8.3-IC y además el trabajador deberá hacer uso de los EPI establecidos.
	Todos los trabajadores deberán estar formados con las horas establecidas en el V convenio colectivo general del sector de la construcción en materia de seguridad y salud así como informados de los riesgos a los que pueden estar expuestos.
Choques contra objetos inmóviles	Se mantendrán las zonas de paso en perfecto estado de orden y limpieza y libres de elementos que puedan entorpecer el trabajo.
Exposición al ruido	Se deberán emplear protecciones auditivas durante los trabajos.
Caidas de personas al mismo nivel	Se deberá mantener la zona de trabajo en perfecto estado de orden y limpieza.
Caidas de personas a distinto nivel	Se deberá utilizar Sistemas Anticaídas según UNE EN 363, Líneas de Vida UNE EN 795, Sistemas Provisionales de Protección de Borde según UNE EN 13374.
Proyección de fragmentos o partículas	Deberá prestarse especial atención a la proyección de partículas que pueda provocar la maquinaria durante la realización de trabajos.
Atropellos o golpes por vehículos	Los operarios no deberán permanecer en el radio de acción de la maquinaria y además esta deberá contar con los elementos de señalización y seguridad establecidos en el R.D. 1215/97 y en el manual del fabricante.
	Las vías de circulación deberán estar acondicionadas y preparadas para su uso acorde a lo establecido en la norma 8.3-IC, de manera que se puedan utilizar fácilmente, con toda seguridad y conforme al uso al que se les haya destinado y de forma que los trabajadores empleados y conductores en las proximidades de estas vías no corran riesgo alguno.

EQUIPOS DE PROTECCIÓN COLECTIVA	EQUIPOS DE PROTECCIÓN INDIVIDUAL
Sistemas provisionales de protección de borde, según UNE EN-13374.	Casco de seguridad para uso normal
	Gafas de seguridad para protección del aparato ocular, antiimpactos
	Guantes de uso general.
	Equipos filtrantes. Mascarilla autofiltrante contra partículas
	Par de botas de seguridad para trabajos de construcción en general
	Protección auditiva
	Sistemas Anticaídas UNE EN 363, Línea de Vida UNE EN 795
	Chaleco de trabajo reflectante

SEÑALIZACIÓN	RECURSOS PREVENTIVOS
<ul style="list-style-type: none"> ✓ R.D. 485/97 ✓ Recomendaciones de ejemplos de señalización del Cabildo de G.C 	<ul style="list-style-type: none"> ✓ Necesaria evaluación por contratista en PSS Resultado del análisis realizado en el presente ESS ✓ Sí necesario RRPP NO necesario RRPP

Demolición de todo tipo de pavimento
Esta actividad de obra comprende el conjunto de operaciones que se realizan para retirar el pavimento existente.

EQUIPOS DE TRABAJO / MAQUINARIA	MEDIOS AUXILIARES
Herramienta Manual	
Furgonetas de caja abierta	
Compresor móvil motor eléctrico	
Herramienta Manual	
Retroexcavadora con martillo rompedor	
Retroexcavadora sobre ruedas	
Camión de transporte	

RIESGOS	MEDIDAS PREVENTIVAS
Exposición a ambientes pulverulento	Se evitará la formación de polvo regando ligeramente los elementos o acopios de pavimento demolido.
Golpes/cortes por objetos o herramientas	Se deberán usar las herramientas y maquinarias sólo para su uso específico según lo establecido en el manual del fabricante y verificando previamente el correcto estado de las mismas.
Proyección de fragmentos o partículas.	Deberá prestarse especial atención a la proyección de partículas que pueda provocar la maquinaria durante la realización de trabajos, utilizando debidamente los EPI establecidos.
Atropellos o golpes por vehículos	Las vías de circulación deberán estar acondicionadas y preparadas para su uso acorde a lo establecido en la norma 8.3-IC, de manera que se puedan utilizar fácilmente, con toda seguridad y conforme al uso al que se les haya destinado y de forma que los trabajadores empleados y conductores en las proximidades de estas vías no corran riesgo alguno.
Caida de personas al mismo nivel	La zona de trabajo deberá mantenerse en perfecto estado de orden y limpieza, evitando la presencia de equipos o de materiales. Además, para eliminar cualquier posibilidad que pudiera ocasionar tropiezos y caídas la zona de trabajo ha de estar debidamente balizada y señalizada conforme lo establecido en el RD 485/97.
Caidas de personas a distinto nivel	Se deberá utilizar Sistemas Anticaídas según UNE EN 363, Líneas de Vida UNE EN 795, Sistemas Provisionales de Protección de Borde según UNE EN 13374.
Pérdida de seguridad en operación por señalización deficiente	La realización de cualquier trabajo no deberá comenzar hasta que no esté colocada la correspondiente señalización. El área de trabajo de la maquinaria deberá estar controlada debidamente balizada y señalizada.
Exposición al ruido y vibraciones	Uso de protectores auditivos.
Sobreesfuerzos	Deberá prevalecer la manipulación mecánica frente a la manual.

EQUIPOS DE PROTECCIÓN COLECTIVA	EQUIPOS DE PROTECCIÓN INDIVIDUAL
Sistemas provisionales de protección de borde, según UNE EN-13374.	Casco de seguridad para uso normal
	Gafas de seguridad para protección del aparato ocular, antiimpactos
	Guantes de uso general.
	Equipos filtrantes. Mascarilla autofiltrante contra partículas
	Par de botas de seguridad para trabajos de construcción en general
	Protección auditiva
	Chaleco de trabajo reflectante
Sistema anticaídas, según UNE EN-363 Y UNE EN-795	

SEÑALIZACIÓN	RECURSOS PREVENTIVOS
<ul style="list-style-type: none"> ✓ R.D. 485/97 ✓ Recomendaciones de ejemplos de señalización del Cabildo de G.C 	<ul style="list-style-type: none"> ✓ Necesaria evaluación por contratista en PSS <p>Resultado del análisis realizado en el presente ESS</p> <ul style="list-style-type: none"> ✓ Sí necesario RRPP NO necesario RRPP

Demolición de Barrera doble onda simple
Esta actividad de obra incluye todos aquellos trabajos necesarios para realizar la demolición de la barrera bionda de seguridad utilizando para ello medios mecánicos.

EQUIPOS DE TRABAJO / MAQUINARIA	MEDIOS AUXILIARES
Herramienta Manual	
Camión de transporte	
Martillo compresor eléctrico	
Sierra radial	
Camión Grúa	
Grupo electrógeno	

RIESGOS	MEDIDAS PREVENTIVAS
Caida de personas a distinto nivel	En las tareas de demolición que presenten un riesgo de caída de altura superior a 2 metros, se deberá proceder a la instalación de un sistema anticaída según UNE EN-363 y de sistema de protección de borde conforme a lo establecido en la UNE EN-13374.
Exposición a ambientes pulverulento	Deberá evitarse la formación de polvo regando ligeramente los elementos o escombros.
Pérdida de seguridad en operación por señalización deficiente	La realización de cualquier trabajo no deberá comenzar hasta que no esté colocada la correspondiente señalización. El área de trabajo de la maquinaria deberá estar controlada debidamente balizada y señalizada.
Proyección de fragmentos o partículas	Deberá prestarse especial atención a la proyección de partículas que pueda provocar la maquinaria durante la realización de trabajos, utilizando debidamente los EPI establecidos.
Atropellos o golpes por vehículos	Se prestará especial atención a las maniobras en marcha atrás de los camiones, para evitar atropellos. Obligatorio el dispositivo acústico de marcha atrás, tanto en camiones como en retroexcavadora. Todo el personal de apoyo a la maquinaria deberá hacer uso de ropa de trabajo reflectante y situarse de tal forma que sea visualizado con facilidad por los conductores.
Caida de personas al mismo nivel	La zona de trabajo deberá mantenerse en perfecto estado de orden y limpieza, evitando la presencia de equipos o de materiales. Además, para eliminar cualquier posibilidad que pudiera ocasionar tropiezos y caídas la zona de trabajo ha de estar debidamente balizada y señalizada conforme lo establecido en el RD 485/97.
Golpes/cortes por objetos o herramientas	Se deberán usar las herramientas y maquinarias sólo para su uso específico según lo establecido en el manual del fabricante y verificando previamente el correcto estado de las mismas.
Caida de objetos desprendidos	No se transportarán cargas por encima del personal ni se permanecerá bajo cargas suspendidas.

EQUIPOS DE PROTECCIÓN COLECTIVA	EQUIPOS DE PROTECCIÓN INDIVIDUAL
	Casco de seguridad para uso normal

EQUIPOS DE PROTECCIÓN COLECTIVA	EQUIPOS DE PROTECCIÓN INDIVIDUAL
Sistemas provisionales de protección de borde, según UNE EN-13374.	Gafas de seguridad para protección del aparato ocular, antiimpactos
	Guantes de uso general.
	Equipos filtrantes. Mascarilla autofiltrante contra partículas
	Par de botas de seguridad para trabajos de construcción en general
	Protección auditiva
	Chaleco de trabajo reflectante
	Sistema anticaídas, según UNE EN-363 (Línea de vida, según UNE EN-795, Arnés de seguridad,...)

SEÑALIZACIÓN	RECURSOS PREVENTIVOS
<ul style="list-style-type: none"> ✓ R.D. 485/97 ✓ Recomendaciones de ejemplos de señalización del Cabildo de G.C 	<ul style="list-style-type: none"> ✓ Necesaria evaluación por contratista en PSS Resultado del análisis realizado en el presente ESS ✓ Sí necesario RRPP NO necesario RRPP

Demolición de hormigón
Esta actividad de obra engloba la demolición, con medios mecánicos, de obras de fabrica, de fabrica de hormigón en muros, losas, etc. i/retirada de escombros agestor de residuos autorizado.

EQUIPOS DE TRABAJO / MAQUINARIA	MEDIOS AUXILIARES
Herramienta Manual	
Martillo eléctrico	
Camión de transporte	
Grupo electrógeno	

RIESGOS	MEDIDAS PREVENTIVAS
Exposición a ambientes pulverulento	Deberá evitarse la formación de polvo regando ligeramente los elementos o escombros.
Pérdida de seguridad en operación por medios insuficientes o deficientes	Deberán habilitarse pasarelas para la circulación entre viguetas o nervios de forjados a los que se haya quitado el entrevigado.
Pérdida de seguridad en operación por señalización deficiente	La zona donde cae el escombro deberá acotarse y señalizarse debidamente.
Caída de personas a distinto nivel	Los operarios que realicen las tareas de proyección de hormigón desde una plataforma elevada deberá poseer todos los sistemas de seguridad anticaídas.

EQUIPOS DE PROTECCIÓN COLECTIVA	EQUIPOS DE PROTECCIÓN INDIVIDUAL
Sistemas provisionales de protección de borde, según UNE EN-13374.	Par de botas de seguridad para trabajos de construcción en general
	Protección auditiva
	Casco de seguridad para uso normal
	Chaleco de trabajo reflectante
	Equipos filtrantes. Mascarilla autofiltrante contra partículas
	Gafas de seguridad para protección del aparato ocular, antiimpactos

EQUIPOS DE PROTECCIÓN COLECTIVA	EQUIPOS DE PROTECCIÓN INDIVIDUAL
	Sistema anticaídas, según UNE EN-363 (Línea de vida, según UNE EN-795, Arnés de seguridad,...)

SEÑALIZACIÓN	RECURSOS PREVENTIVOS
<ul style="list-style-type: none"> ✓ R.D. 485/97 ✓ Recomendaciones de ejemplos de señalización del Cabildo de G.C y del Ministerio de Fomento 	<ul style="list-style-type: none"> ✓ Necesaria evaluación por contratista en PSS <p>Resultado del análisis realizado en el presente ESS</p> <ul style="list-style-type: none"> ✓ Sí necesario RRPP NO necesario RRPP

Retirada de señalización vertical.
Trabajos realizados para la retirada de señalización horizontal.

EQUIPOS DE TRABAJO / MAQUINARIA	MEDIOS AUXILIARES
Herramienta Manual	Cables, cadenas, eslingas, estrobos y cuerdas
Soplete de gas	Carretilla de mano
Compresores eléctricos	
Grupo electrógeno	
Martillo rompedor	

RIESGOS	MEDIDAS PREVENTIVAS
Caída de personas a distinto nivel	En los trabajos en altura se deberá hacer uso de arneses de seguridad con anclaje u otros medios de protección equivalente.
	Los trabajos en altura sólo podrán efectuarse, en principio, con la ayuda de equipos concebidos para tal fin o utilizando dispositivos de protección colectiva. Si por la naturaleza del trabajo ello no fuera posible, deberá disponerse de medios de acceso seguros y utilizarse arneses de seguridad con anclaje u otros medios de protección equivalente.
	Se debe asegurar que el trabajador se encuentra en una posición estable, para permitirle tener las dos manos libres.
Caída de personas al mismo nivel	La zona de trabajo deberá mantenerse en perfecto estado de orden y limpieza, evitando la presencia de equipos o de materiales.
	Periódicamente se limpiará la zona de trabajo para eliminar restos y cascotes que pudieran ocasionar tropiezos y caídas.
Golpes/cortes por objetos o herramientas	Se deberán usar las herramientas sólo para su uso específico verificando previamente el correcto estado de las mismas.
Pérdida de seguridad en operación o instalación por controles o mantenimiento deficiente	Los escombros y cascotes que se generen en las zonas de trabajo se apilarán en los lugares establecidos para ello.
Pérdida de seguridad en operación por medios de control de seguridad deficientes	Los operarios, durante el tensado deberán permanecer en posiciones seguras.
Pérdida de seguridad en operación por medios insuficientes o deficientes	Durante las actividades de soldadura, todos los trabajadores deberán disponer de protecciones del aparato ocular para evitar daños causados por los rayos UV de esta actividad.
	La realización de trabajos en calzadas abiertas al tráfico no comenzará hasta que no sea colocada la señalización correspondiente. Dicha señalización se realizará de acuerdo a la Instrucción 8.3-I.C "Señalización, balizamiento y defensa de obras".

RIESGOS	MEDIDAS PREVENTIVAS
	<p>Los trabajadores deberán adoptar medidas higiénicas adecuadas, por ello antes de comer o beber, aquellos que estén expuestos a cualquier tipo de contaminante químico o ambiental, deberán lavarse cara, manos y boca.</p> <p>Todos los trabajadores deberán disponer de los equipos de protección necesarios, teniendo la obligación de utilizarlos.</p>
<p>Pérdida de seguridad en operación por protección deficiente</p>	<p>Deberán delimitarse las zonas de trabajo, prohibiendo el acceso o circulación por las mismas a todo el personal ajeno a la ejecución de los trabajos, para lo que se dispondrá de la señalización correspondiente o una persona controlando que nadie se encuentre en la zona de trabajo.</p> <p>El arnés anticaídas estará formado por protección lumbar ergonómica, es decir, bandas en hombros y piernas, ambas regulables, con argolla D dorsal anticaída o punto de enganche dorsal donde se coloca algún subsistema para detener y amortiguar la caída, con una toma frontal superior para conectar cualquiera de los dispositivos salvacaídas descendentes.</p> <p>Los trabajadores estarán situados en lugares estables y seguros que les permita tener las manos libres.</p>
<p>Pérdida de seguridad en operación por señalización deficiente</p>	<p>De forma previa al inicio de los trabajos, deberá señalizarse convenientemente toda la zona.</p> <p>El personal interviniente en los trabajos de pilotaje será conocedor del correcto sistema constructivos a utilizar y estarán dirigidos por un especialista en el mismo.</p> <p>La realización de cualquier trabajo no deberá comenzar hasta que no sea colocada la correspondiente señalización.</p> <p>La zona de trabajo estará debidamente señalizada, tanto interna como externamente.</p> <p>La zona donde cae el escombros deberá acotarse y señalizarse debidamente.</p> <p>Se deberá mantener en todo momento la señalización viaria establecida.</p> <p>Se deberá señalar convenientemente la zona de trabajo cuando ésta se encuentre cercana al tráfico y el trabajador deberá hacer uso de chaleco reflectante.</p>
<p>Pérdida de seguridad por formación o información deficiente</p>	<p>Deberá seguirse el procedimiento de trabajo previamente establecido, ensayado en instalaciones en tensión cuando su complejidad o novedad así lo requiera. Si el procedimiento sufriera modificaciones sustanciales deberá renovarse.</p> <p>El personal interviniente en cualquier actividad será conocedor del correcto sistema constructivo a utilizar y estarán dirigidos por un especialista en el mismo.</p> <p>Todos los trabajadores deberán estar formados en materia de seguridad y salud respecto a la actividad a realizar en la obra, así como informados de los riesgos a los que pueden estar expuestos, tal y como señala la legislación vigente.</p>
<p>Proyección de fragmentos o partículas</p>	<p>Deberá hacerse uso de gafas de seguridad para prevenir posibles daños debido a proyección de partículas.</p>
<p>Sobreesfuerzos</p>	<p>Deberá prevalecer la manipulación mecánica frente a la manual.</p> <p>Los trabajadores estarán formados e informados de las posiciones y posturas más correctas de desarrollar su trabajo para generar el menor número de trastornos posibles. Se debe intentar cambiar de postura frecuentemente para evitar sobrecargas musculares en la zona cervical y en la zona dorsolumbar, realizar descansos cortos y frecuentes y se deberá adecuar lo máximo posible los equipos o la maquinaria al trabajador, para reducir las posturas forzadas del mismo.</p>
<p>Atropellos o golpes por vehículos</p>	<p>Deberá extremarse la precaución en todo momento.</p> <p>La maniobra de marcha atrás de los camiones y su aproximación hasta el frente de vertido, será dirigido por un operario capacitado para esta función.</p> <p>Las vías de circulación, deberán estar acondicionadas y preparadas para su uso de manera que se puedan utilizar fácilmente, con toda seguridad y conforme al uso al que se les haya destinado y de forma que los trabajadores empleados en las proximidades de estas vías de circulación no corran riesgo alguno.</p> <p>Toda la maquinaria dispondrá de señal acústica de marcha atrás y de girofaro.</p>

RIESGOS	MEDIDAS PREVENTIVAS
	Todo el personal de apoyo a la maquinaria deberá hacer uso de ropa de trabajo reflectante y situarse de tal forma que sea visualizado con facilidad por los conductores.

EQUIPOS DE PROTECCIÓN COLECTIVA	EQUIPOS DE PROTECCIÓN INDIVIDUAL
<p>Líneas de vida, según UNE EN-795.</p> <p>Sistemas provisionales de protección de borde, según UNE EN-13374.</p>	Auriculares
	Casco de seguridad para uso normal
	Cinturón de seguridad clase A
	Chaleco de trabajo reflectante
	Equipos filtrantes. Mascarilla autofiltrante contra partículas
	Faja
	Gafas de seguridad para protección del aparato ocular, antiimpactos
	Guantes de protección contra el corte
	Guantes de protección de soldadura
	Línea de seguridad rígida
	Pantalla para protección del aparato ocular contra arcos eléctricos
	Par de botas de seguridad para trabajos de construcción en general
Sistema anticaída incorporado a un subsistema anticaída de tipo absorbente de energía	

SEÑALIZACIÓN	RECURSOS PREVENTIVOS
<ul style="list-style-type: none"> ✓ R.D. 485/97 ✓ Recomendaciones de ejemplos de señalización del Cabildo de G.C 	<ul style="list-style-type: none"> ✓ Necesaria evaluación por contratista en PSS <p>Resultado del análisis realizado en el presente ESS</p> <ul style="list-style-type: none"> ✓ Sí necesario RRPP NO necesario RRPP

Movimiento de Tierras.

Nivelación y rasanteo de camino

Esta actividad de obra engloba los trabajos que se realizan para la nivelación y rasanteo de accesos a obra.

EQUIPOS DE TRABAJO / MAQUINARIA	MEDIOS AUXILIARES
Motoniveladora	
Retroexcavadora sobre ruedas	
Compactador de neumáticos	

RIESGOS	MEDIDAS PREVENTIVAS
Pérdida de seguridad por formación o información deficiente	Todos los trabajadores deberán estar formados en materia de seguridad y salud respecto a la actividad a realizar en la obra, así como informados de los riesgos a los que pueden estar expuestos, tal y como señala la legislación vigente. El personal interviniente en cualquier actividad será conocedor del correcto sistema constructivo a utilizar y estarán dirigidos por un especialista en el mismo.

EQUIPOS DE PROTECCIÓN COLECTIVA	EQUIPOS DE PROTECCIÓN INDIVIDUAL
	Gafas de seguridad para protección del aparato ocular, antiimpactos
	Guantes de uso general.
	Casco de seguridad para uso normal
	Par de botas de seguridad para trabajos de construcción en general
	Chaleco de trabajo reflectante
	Equipos filtrantes. Mascarilla autofiltrante contra partículas
	Tapones

SEÑALIZACIÓN	RECURSOS PREVENTIVOS
✓ R.D. 485/97 Recomendaciones de ejemplos de señalización del Cabildo de G.C	✓ Necesaria evaluación por contratista en PSS Resultado del análisis realizado en el presente ESS Sí necesario RRPP ✓ NO necesario RRPP

Excavaciones en desmonte en todo tipo de terreno
Esta actividad de obra comprende el conjunto de operaciones necesarias para eliminar las tierras que se encuentran por encima de la rasante de la obra.

EQUIPOS DE TRABAJO / MAQUINARIA	MEDIOS AUXILIARES
Pala cargadora sobre ruedas	Escaleras de mano según UNE EN 131 Cables, cadenas, eslingas, estrobos y cuerdas
Retroexcavadora sobre ruedas	
Camión de transporte	
Retroexcavadora mixta	

RIESGOS	MEDIDAS PREVENTIVAS
Pérdida de seguridad en operación o instalación por controles o mantenimiento deficiente	Deberán eliminarse los matorrales, arbustos y árboles cuyas raíces han quedado al descubierto mermando la estabilidad del terreno.
Caida de objetos desprendidos	Se situarán redes tensas sobre los taludes que actuarán como avisadores al producirse embolsamientos.
Proyección de fragmentos o partículas	Deberá hacerse uso de gafas de seguridad para prevenir posibles daños debido a proyección de partículas.
Pérdida de seguridad por formación o información deficiente	El personal interviniente en cualquier actividad será conocedor del correcto sistema constructivo a utilizar. Todos los trabajadores deberán estar informados sobre los riesgos y las medidas de prevención.

RIESGOS	MEDIDAS PREVENTIVAS
Atropello y golpeo de la maquinaria	Los operarios no deberán permanecer en el radio de acción de la maquinaria y además esta deberá contar con los elementos de señalización y seguridad establecidos en el R.D. 1215/97 y en el manual del fabricante.
Caida de personas a distinto nivel	El relleno progresará por igual en todos los puntos de la zona de trabajo para no provocar desniveles que podrían ocasionar caídas.
Exposición a condiciones meteorológicas adversas	No se deberán realizar las labores de excavación si las condiciones de viento o lluvia dificultan de manera notoria el proceso.
Exposición a ambientes pulverulento	Siempre que sea posible se regarán la zona de trabajo para evitar la formación de ambientes pulverulentos.
Proyección de pequeñas partículas	Deberá hacerse uso de gafas de seguridad para prevenir posibles daños debido a la proyección de pequeñas partículas.
Atrapamiento por desplome/derrumbamiento	Las zonas con riesgo de desplome deberán balizarse y señalizarse conforme a lo establecido en el R.D 485/97.
Golpes/cortes por objetos o herramientas	Se deberán usar las herramientas y maquinarias sólo para su uso específico según lo establecido en el manual del fabricante y verificando previamente el correcto estado de las mismas.

EQUIPOS DE PROTECCIÓN COLECTIVA	EQUIPOS DE PROTECCIÓN INDIVIDUAL
Sistemas provisionales de protección de borde, según UNE EN-13374. Según R.D. 486/1997 y el R.D. 2177/2004.	Par de botas de seguridad para trabajos de construcción en general
	Gafas de seguridad para protección del aparato ocular, antiimpactos
	Casco de seguridad para uso normal
	Guantes de uso general.
	Chaleco de trabajo reflectante
	Sistema anticaídas, según UNE EN-363 (Línea de vida, según UNE EN-795, Arnés de seguridad,...)

SEÑALIZACIÓN	RECURSOS PREVENTIVOS
<ul style="list-style-type: none"> ✓ R.D. 485/97 ✓ Recomendaciones de ejemplos de señalización del Cabildo de G.C 	<ul style="list-style-type: none"> ✓ Necesaria evaluación por contratista en PSS Resultado del análisis realizado en el presente ESS ✓ Sí necesario RRPP NO necesario RRPP

Despeje y desbroce del terreno
Esta actividad de obra comprende los trabajos de extracción y retirada de la zona de obra de árboles, plantas, maleza, tocones, broza, basura o cualquier otro material no deseable que se encuentre dentro de dicho terreno.

EQUIPOS DE TRABAJO / MAQUINARIA	MEDIOS AUXILIARES
Desbrozadora mecánica	Cables, cadenas, eslingas, estrobos y cuerdas
Herramienta Manual	
Retroexcavadora	

RIESGOS	MEDIDAS PREVENTIVAS
Pérdida de seguridad en operación por señalización deficiente	Se deberá señalizar, balizar y proteger convenientemente aquellas zonas en las que se puedan producir desprendimientos y/o caída de árboles, arbustos, etc.
Riesgos de caídas en el mismo nivel	Se mantendrá en todo caso el orden y limpieza de las zonas de trabajo evitando dejar objetos o materiales en las zonas de paso. Se determinarán zonas de acopio de materiales y maquinaria o herramientas.

RIESGOS	MEDIDAS PREVENTIVAS
Atropello y golpeo de la maquinaria	Los operarios no deberán permanecer en el radio de acción de la maquinaria y además esta deberá contar con los elementos de señalización y seguridad establecidos en el R.D. 1215/97 y en el manual del fabricante.
Vuelcos de maquinaria	En las pendientes se dispondrán señalistas y las cabinas de la maquinaria serán ROPS. Se dispondrán topes antiretroceso en el borde de taludes para evitar la caída de maquinaria
Riesgos eléctricos (en presencia de líneas aéreas o enterradas)	En presencia de líneas aéreas, se adoptarán las medidas necesarias tales como pórticos, señalización del riesgo,...
Golpes con elementos móviles	Los operarios se mantendrán fuera del radio de acción de la maquinaria

EQUIPOS DE PROTECCIÓN COLECTIVA	EQUIPOS DE PROTECCIÓN INDIVIDUAL
	Gafas de seguridad para protección del aparato ocular, antiimpactos
	Guantes de uso general.
	Casco de seguridad para uso normal
	Equipos filtrantes. Mascarilla autofiltrante contra partículas
	Par de botas de seguridad para trabajos de construcción en general
	Chaleco de trabajo reflectante
	Tapones

SEÑALIZACIÓN	RECURSOS PREVENTIVOS
<ul style="list-style-type: none"> ✓ R.D. 485/97 ✓ Recomendaciones de ejemplos de señalización del Cabildo de G.C 	<ul style="list-style-type: none"> ✓ Necesaria evaluación por contratista en PSS Resultado del análisis realizado en el presente ESS ✓ Sí necesario RRPP NO necesario RRPP

Excavación en zanja y pozos.
Esta actividad comprende el conjunto de operaciones necesarias para la realización de zanjas y pozos, dentro de las cuales podemos encontrar preparación, excavación y nivelación.

EQUIPOS DE TRABAJO / MAQUINARIA	MEDIOS AUXILIARES
Minidúmpster (motovolquete autopropulsado)	
Herramienta Manual	
Martillo picador eléctrico	
Retroexcavadora sobre ruedas	
Retroexcavadora mixta	

RIESGOS	MEDIDAS PREVENTIVAS
Caída de personas a distinto nivel	La entrada y salida de la zanja se realizará mediante escalera anclada a la parte superior, provista de zapatillas antideslizantes y sobresaliendo un mínimo de 1 m. del borde de la zanja.

RIESGOS	MEDIDAS PREVENTIVAS
Pérdida de seguridad en operación o instalación por controles o mantenimiento deficiente	Se revisará diariamente el estado de las entibaciones y refuerzos, en caso de que haya sido necesaria su instalación así como el estado de los cortes o taludes, en especial si en la proximidad se establecen tajos con uso de martillos neumáticos, compactadores o paso de maquinaria para el movimiento de tierra. Igualmente se deberá revisar el estado de las entibaciones tras alteraciones climáticas o meteorológicas y se establecerá un sistema de señales acústicas, conocidas por el personal, para ordenar la salida de la zanja en caso de peligro.
Pérdida de seguridad en operación por señalización deficiente	Se señalarán los bordes de coronación mediante malla de polietileno situada a una distancia mínima de 2 metros.
Atrapamiento por desplome/derrumbamiento	Cuando la profundidad de la zanja sea igual o superior a 1,5 m. se entibará. Se puede disminuir la entibación desmochando en bisel a 45 grados los bordes superiores de la zanja. No se realizarán acopios de material a una distancia mínima de 2 m. del borde de la zanja

EQUIPOS DE PROTECCIÓN COLECTIVA	EQUIPOS DE PROTECCIÓN INDIVIDUAL
Lineas de vida, según UNE EN-795. Sistemas provisionales de protección de borde, según UNE EN-13374.	Gafas de seguridad para protección del aparato ocular, antiimpactos
	Guantes de uso general.
	Casco de seguridad para uso normal
	Línea de seguridad rígida
	Par de botas de seguridad para trabajos de construcción en general
	Chaleco de trabajo reflectante
	Equipos filtrantes. Mascarilla autofiltrante contra partículas
Tapones	

SEÑALIZACIÓN	RECURSOS PREVENTIVOS
<p>✓ R.D. 485/97</p> <p>Recomendaciones de ejemplos de señalización del Cabildo de G.C</p>	<p>✓ Necesaria evaluación por contratista en PSS</p> <p>Resultado del análisis realizado en el presente ESS</p> <p>✓ Sí necesario RRPP NO necesario RRPP</p>

Compactado manual de tierras
Esta actividad de obra comprende el conjunto de operaciones que se realizan en la compactación de tierras, sin aporte de éstas.

EQUIPOS DE TRABAJO / MAQUINARIA	MEDIOS AUXILIARES
Camión con tanque para agua	
Compactador de conducción manual (rana)	

RIESGOS	MEDIDAS PREVENTIVAS
Caida de personas a distinto nivel	Con el fin de no provocar desniveles que podrían originar caídas, el relleno progresará por igual en todos los puntos de la zona de trabajo.
Exposición a ambientes pulverulento	Siempre que sea posible se regarán los tajos para evitar la formación de ambientes pulverulentos.

EQUIPOS DE PROTECCIÓN COLECTIVA	EQUIPOS DE PROTECCIÓN INDIVIDUAL
	Equipos filtrantes. Mascarilla autofiltrante contra partículas
	Gafas de seguridad para protección del aparato ocular, antiimpactos
	Casco de seguridad para uso normal
	Guantes de uso general.
	Par de botas de seguridad para trabajos de construcción en general
	Chaleco de trabajo reflectante
	Tapones

SEÑALIZACIÓN	RECURSOS PREVENTIVOS
<p>✓ R.D. 485/97</p> <p>Recomendaciones de ejemplos de señalización del Cabildo de G.C</p>	<p>✓ Necesaria evaluación por contratista en PSS</p> <p>Resultado del análisis realizado en el presente ESS</p> <p>✓ Sí necesario RRPP NO necesario RRPP</p>

Muros

Hormigonado
Trabajos de hormigonado.

EQUIPOS DE TRABAJO / MAQUINARIA	MEDIOS AUXILIARES
Herramienta Manual	Bateas, paletas, cubo de hormigonado y plataformas para cargas unitarias Cables, cadenas, eslingas, estrobo y cuerdas
Camión hormigonera	
Hormigonera manual	

RIESGOS	MEDIDAS PREVENTIVAS
Caida de objetos por desplome o derrumbamiento	Se evitará la permanencia o paso de personas bajo carga suspendidas, acotando las áreas de trabajo.
Caida de personas a distinto nivel	Si fuera necesario, se delimitará el perímetro de la excavación para evitar el riesgo de caída en su interior.
Exposición a condiciones meteorológicas adversas	Se suspenderán los trabajos cuando llueva, nieve o exista viento con una velocidad superior a 50 Km/h, en este último caso se retirarán los materiales o herramientas que puedan desprenderse
Golpes/cortes por objetos o herramientas	Cuando se realicen trabajos simultáneos en niveles superpuestos, se protegerá a los trabajadores de los niveles inferiores con redes, viseras o elementos de protección equivalentes.
Caida de personas a distinto nivel	La entrada y salida de la zanja se realizará mediante escalera anclada a la parte superior, provista de zapatas antideslizantes y sobresaliendo un mínimo de 1 m del borde de la zanja.

RIESGOS	MEDIDAS PREVENTIVAS
Pérdida de seguridad en operación o instalación por controles o mantenimiento deficiente	Se revisará diariamente el estado de las entibaciones y refuerzos, en caso de que haya sido necesaria su instalación así como el estado de los cortes o taludes, en especial si en la proximidad se establecen tajos con uso de martillos neumáticos, compactadores o paso de maquinaria para el movimiento de tierra. Igualmente se deberá revisar el estado de las entibaciones, si hubieran sido necesarias, tras alteraciones climáticas o meteorológicas y se establecerá un sistema de señales acústicas, conocidas por el personal, para ordenar la salida de la zanja en caso de peligro.
Pérdida de seguridad en operación por señalización deficiente	Se señalarán los bordes de coronación mediante malla de polietileno situada a una distancia mínima de 2 metros.
Caida de maquinaria a distinto nivel	Se instalarán topes anti retroceso en los bordes de la excavación para evitar la caída de maquinaria al interior de la misma. Las operaciones que se realicen marcha atrás dispondrán de un señalista de apoyo.
Sobreesfuerzos	Deberá prevalecer la manipulación mecánica frente a la manual.
	El transporte de los elementos accesorios se realizará empleando los útiles adecuados para su uso específico según lo establecido en el manual del fabricante.
Exposición a contaminantes químicos	En la manipulación de los disolventes, se deberá hacer uso de los EPI necesarios.

EQUIPOS DE PROTECCIÓN COLECTIVA	EQUIPOS DE PROTECCIÓN INDIVIDUAL
Sistemas provisionales de protección de borde, según UNE EN-13374.	Gafas de seguridad para protección del aparato ocular, antiimpactos
	Guantes de uso general.
	Casco de seguridad para uso normal
	Par de botas de seguridad para trabajos de construcción en general
	Chaleco de trabajo reflectante
	Equipos filtrantes. Mascarilla autofiltrante contra partículas
	Protección auditiva
Sistema anticaídas, según UNE EN-363 (Línea de vida, según UNE EN-795, Arnés de seguridad,...)	

SEÑALIZACIÓN	RECURSOS PREVENTIVOS
<ul style="list-style-type: none"> ✓ R.D. 485/97 ✓ Recomendaciones de ejemplos de señalización del Cabildo de G.C 	<ul style="list-style-type: none"> ✓ Necesaria evaluación por contratista en PSS Resultado del análisis realizado en el presente ESS ✓ Sí necesario RRPP NO necesario RRPP

Muro mampostería a cara vista
Obra realizada con piezas de piedra, colocadas en forma ordenada y más o menos regular para constituir un muro.

EQUIPOS DE TRABAJO / MAQUINARIA	MEDIOS AUXILIARES
Camión grúa	Andamios, según R.D. 2177/2004, y normas UNE EN 12810 y 12811
Bomba de hormigonado	
Herramienta Manual	Escaleras de mano, según UNE EN-131
Camión hormigonera	
Retroexcavadora mixta	Cadenas, eslingas, estrobos y cuerdas
Camión de transporte	

RIESGOS	MEDIDAS PREVENTIVAS
Caída de personas a distinto nivel	En el caso de muros de alzada superior a 2 metros se utilizarán andamios con las protecciones adecuadas y cumpliendo siempre lo establecido en el R.D. 2177/2004.
	En los trabajos en altura se deberá hacer uso de sistemas anticaídas, según UNE EN-363 y UNE EN-795.
Caída de personas al mismo nivel	Las zonas de trabajo se mantendrán en perfecto estado de orden y limpieza evitando la presencia de equipos o de materiales.
Pérdida de seguridad en operación por señalización deficiente	De forma previa al inicio de los trabajos, deberá señalizarse convenientemente toda la zona de trabajo basándose en lo establecido en el R.D 485/97.
	Se deberá señalizar convenientemente la zona de trabajo cuando ésta se encuentre cercana al tráfico, según lo establecido en la instrucción 8.3-IC y además el trabajador deberá hacer uso de los EPI establecidos.
	Todos los trabajadores deberán estar formados con las horas establecidas en el V convenio colectivo general del sector de la construcción en materia de seguridad y salud así como informados de los riesgos a los que pueden estar expuestos.
Pérdida de seguridad por formación o información deficiente	El personal interviniente en cualquier actividad será conocedor del correcto sistema constructivo a utilizar.
	Todos los trabajadores deberán estar informados sobre los riesgos y las medidas de prevención.
Proyección de fragmentos o partículas.	Deberá prestarse atención a la proyección de partículas que puedan provocarse durante la realización de los trabajos utilizando debidamente los EPI establecidos.
Golpes/cortes por objetos o herramientas	Se deberán usar las herramientas y maquinarias sólo para su uso específico según lo establecido en el manual del fabricante y verificando previamente el correcto estado de las mismas.
	Cuando se realicen trabajos simultáneos en niveles superpuestos, se protegerá a los trabajadores de los niveles inferiores con redes, viseras o elementos de protección equivalentes.
Sobreesfuerzos	Se evitará la manipulación de mampuestos excesivamente pesados, haciendo uso de la maquinaria adecuada para estas operaciones.
Caída de objetos en manipulación	Nadie permanecerá en la zona de acción de la maquinaria durante las labores de descarga de mampuestos, limpieza del tajo o carga de restos.
Atropellos o golpes por vehículos	Las vías de circulación deberán estar acondicionadas y preparadas para su uso acorde a lo establecido en la norma 8.3-IC, de manera que se puedan utilizar fácilmente, con toda seguridad y conforme al uso al que se les haya destinado y de forma que los trabajadores empleados y conductores en las proximidades de estas vías no corran riesgo alguno.
Contactos con sustancias nocivas	Se deberá hacer uso de guantes de protección y ropa de trabajo adecuada para evitar el contacto con sustancias nocivas.

EQUIPOS DE PROTECCIÓN COLECTIVA	EQUIPOS DE PROTECCIÓN INDIVIDUAL
Sistemas provisionales de protección de borde, según UNE EN-13374.	Equipos filtrantes. Mascarilla autofiltrante contra partículas
	Gafas de seguridad para protección del aparato ocular, antiimpactos
	Casco de seguridad para uso normal
	Guantes de uso general.
	Sistema anticaídas, según UNE EN-363 y UNE EN-795
	Par de botas de seguridad para trabajos de construcción en general
	Chaleco de trabajo reflectante
	Protección auditiva

SEÑALIZACIÓN	RECURSOS PREVENTIVOS
<ul style="list-style-type: none"> ✓ R.D. 485/97 ✓ Recomendaciones de ejemplos de señalización del Cabildo de G.C 	<ul style="list-style-type: none"> ✓ Necesaria evaluación por contratista en PSS <p>Resultado del análisis realizado en el presente ESS</p> <ul style="list-style-type: none"> ✓ Sí necesario RRPP NO necesario RRPP

Encofrado
Esta actividad en obra engloba las operaciones necesarias para la ejecución de encofrado plano en cimientos y alzados.

EQUIPOS DE TRABAJO / MAQUINARIA	MEDIOS AUXILIARES
Herramienta Manual	Escaleras de mano, según Norma UNE EN-131 Cables, cadenas, eslingas, estrobo y cuerdas

RIESGOS	MEDIDAS PREVENTIVAS
Caida de personas a distinto nivel	Se deberá hacer uso de sistemas anticaídas y de sistemas de protección de borde.
	No se permitirá trepar por el encofrado como medio de acceso a las zonas más altas.
Contactos con sustancias nocivas	Se deberán usar guantes de protección química durante el uso del desencofrante.
Exposición a condiciones meteorológicas adversas	No se moverán paneles de encofrado de gran superficie con viento fuerte.
Pérdida de seguridad en operación por medios de control de seguridad deficientes	Deberá limitarse el acceso al área de trabajo durante las labores de encofrado y desencofrado.
Pérdida de seguridad en operación o instalación por controles o mantenimiento deficiente	Se deberán revisar los puntos de anclaje para el enganche de las piezas así como los puntales y los sistemas de apoyo.
Exposición a ambientes pulverulento	Deberá evitarse la formación de polvo regando ligeramente los elementos.
Proyección de fragmentos o partículas.	Deberá prestarse especial atención a la proyección de partículas que se puedan producir durante la realización de trabajos, utilizando debidamente los EPI establecidos.
Sobreesfuerzos	Deberá prevalecer la manipulación mecánica frente a la manual.
	Los trabajadores estarán formados e informados de las posiciones y posturas más correctas de desarrollar su trabajo para generar el menor número de trastornos posibles. Se debe intentar cambiar de postura frecuentemente para evitar sobrecargas musculares en la zona cervical y en la zona dorsolumbar, realizar descansos cortos y frecuentes y se deberá adecuar lo máximo posible los equipos o la maquinaria al trabajador para reducir las posturas forzadas del mismo.
Golpes/cortes por objetos o herramientas	Se deberán usar las herramientas y maquinarias sólo para su uso específico según lo establecido en el manual del fabricante y verificando previamente el correcto estado de las mismas.
	Mantener el material de encofrado siempre limpio, libre de aristas cortantes, rebabas, etc.

RIESGOS	MEDIDAS PREVENTIVAS
Caida de personas al mismo nivel	La zona de trabajo deberá mantenerse en perfecto estado de orden y limpieza, evitando la presencia de equipos o de materiales. Además, para eliminar cualquier posibilidad que pudiera ocasionar tropiezos y caídas la zona de trabajo ha de estar debidamente balizada y señalizada conforme lo establecido en el RD 485/97.
Golpes/cortes por objetos o herramientas	Cuando se realicen trabajos simultáneos en niveles superpuestos, se protegerá a los trabajadores de los niveles inferiores con redes, viseras o elementos de protección equivalentes.
	Se deberán usar las herramientas y maquinarias sólo para su uso específico según lo establecido en el manual del fabricante y verificando previamente el correcto estado de las mismas.
	Mantener el material de encofrado siempre limpio, libre de aristas cortantes, rebabas, etc.

EQUIPOS DE PROTECCIÓN COLECTIVA	EQUIPOS DE PROTECCIÓN INDIVIDUAL
Sistemas provisionales de protección de borde, según UNE EN-13374. Según R.D. 486/1997 y el R.D. 2177/2004.	Gafas de seguridad para protección del aparato ocular, antiimpactos
	Guantes de uso general.
	Casco de seguridad para uso normal
	Par de botas de seguridad para trabajos de construcción en general
	Chaleco de trabajo reflectante
	Equipos filtrantes. Mascarilla autofiltrante contra partículas
	Protección auditiva
Sistema anticaídas, según UNE EN-363 (Línea de vida, según UNE EN-795, Arnés de seguridad,...)	

SEÑALIZACIÓN	RECURSOS PREVENTIVOS
<ul style="list-style-type: none"> ✓ R.D. 485/97 ✓ Recomendaciones de ejemplos de señalización del Cabildo de G.C 	<ul style="list-style-type: none"> ✓ Necesaria evaluación por contratista en PSS Resultado del análisis realizado en el presente ESS ✓ Sí necesario RRPP NO necesario RRPP

Relleno con material filtrante
Esta actividad de obra comprende el conjunto de operaciones que se realizan en el aporte de material filtrante para relleno.

EQUIPOS DE TRABAJO / MAQUINARIA	MEDIOS AUXILIARES
Camión de transporte	
Pala cargadora sobre ruedas	
Retroexcavadora sobre ruedas	
Motoniveladora	
Herramienta Manual	

RIESGOS	MEDIDAS PREVENTIVAS
Caida de personas a distinto nivel	Con el fin de no provocar desniveles que podrían originar caídas, el relleno progresará por igual en todos los puntos de la zona de trabajo.

RIESGOS	MEDIDAS PREVENTIVAS
	Si en algún momento existe el riesgo de caída a distinto nivel, los trabajadores deberán hacer uso de los sistemas de protección anticaídas según lo establecido en las normas UNE EN-363 y UNE EN-795.
Caída de personas al mismo nivel	Las zonas de trabajo se mantendrán en perfecto estado de orden y limpieza evitando la presencia de equipos o de materiales.
Atrapamiento por desplome/derrumbamiento	Evitar acopiar materiales en los bordes del relleno que puedan provocar derrumbamientos de los taludes o bien caer ellos mismos y por lo tanto provocar la sepultación de los trabajadores que se encuentren en un nivel inferior.
Atropellos o golpes por vehículos	Todo el personal de apoyo a la maquinaria deberá hacer uso de ropa de trabajo reflectante y situarse de tal forma que sea visualizado con facilidad por los conductores. Las vías de circulación deberán estar acondicionadas y preparadas para su uso acorde a lo establecido en la norma 8.3-IC, de manera que se puedan utilizar fácilmente, con toda seguridad y conforme al uso al que se les haya destinado y de forma que los trabajadores empleados y conductores en las proximidades de estas vías no corran riesgo alguno.
Pérdida de seguridad por formación o información deficiente	Deberá seguirse el procedimiento de trabajo previamente establecido, ensayado en instalaciones en tensión cuando su complejidad o novedad así lo requiera. Si el procedimiento sufriera modificaciones sustanciales deberá renovarse. El personal interviniente en cualquier actividad será conocedor del correcto sistema constructivo a utilizar y estarán dirigidos por un especialista en el mismo. Todos los trabajadores deberán estar formados con las horas establecidas en el V convenio colectivo general del sector de la construcción en materia de seguridad y salud así como informados de los riesgos a los que pueden estar expuestos.
Pérdida de seguridad en operación por señalización deficiente	De forma previa al inicio de los trabajos, deberá señalizarse convenientemente toda la zona de trabajo basándose en lo establecido en el R.D 485/97. Se deberá señalizar convenientemente la zona de trabajo cuando ésta se encuentre cercana al tráfico, según lo establecido en la instrucción 8.3-IC y además el trabajador deberá hacer uso de los EPI establecidos.
Golpes con elementos móviles	Los operarios no deberán permanecer en el radio de acción de la maquinaria y además esta deberá contar con los elementos de señalización y seguridad establecidos en el R.D. 1215/97 y en el manual del fabricante.
Exposición a ambientes pulverulento	Siempre que sea posible se regarán la zona de trabajo para evitar la formación de ambientes pulverulentos.
Proyección de fragmentos o partículas	Deberá hacerse uso de gafas de seguridad para prevenir posibles daños debido a la proyección de pequeñas partículas.
Golpes/cortes por objetos o herramientas	Se deberán usar las herramientas y maquinarias sólo para su uso específico según lo establecido en el manual del fabricante y verificando previamente el correcto estado de las mismas. Cuando se realicen trabajos simultáneos en niveles superpuestos, se protegerá a los trabajadores de los niveles inferiores con redes, viseras o elementos de protección equivalentes.

EQUIPOS DE PROTECCIÓN COLECTIVA	EQUIPOS DE PROTECCIÓN INDIVIDUAL
Sistemas provisionales de protección de borde, según UNE EN-13374.	Equipos filtrantes. Mascarilla autofiltrante contra partículas
	Gafas de seguridad para protección del aparato ocular, antiimpactos
	Casco de seguridad para uso normal
	Guantes de uso general.
	Par de botas de seguridad para trabajos de construcción en general
	Sistema anticaídas, según UNE EN-363 y UNE EN-795
	Chaleco de trabajo reflectante
	Protección auditiva

SEÑALIZACIÓN	RECURSOS PREVENTIVOS
<ul style="list-style-type: none"> ✓ R.D. 485/97 ✓ Recomendaciones de ejemplos de señalización del Cabildo de G.C 	<ul style="list-style-type: none"> ✓ Necesaria evaluación por contratista en PSS <p>Resultado del análisis realizado en el presente ESS</p> <ul style="list-style-type: none"> ✓ Sí necesario RRPP NO necesario RRPP

Relleno del trasdós de muros
Esta actividad de obra comprende el conjunto de operaciones que se realizan en el aporte de relleno al trasdós de un muro.

EQUIPOS DE TRABAJO / MAQUINARIA	MEDIOS AUXILIARES
Camión de transporte	
Pala cargadora sobre ruedas	
Retroexcavadora sobre ruedas	
Motoniveladora	
Herramienta Manual	

RIESGOS	MEDIDAS PREVENTIVAS
Caida de personas a distinto nivel	<p>Con el fin de no provocar desniveles que podrían originar caídas, el relleno progresará por igual en todos los puntos de la zona de trabajo.</p> <p>Si en algún momento existe el riesgo de caída a distinto nivel, los trabajadores deberán hacer uso de los sistemas de protección anticaídas según lo establecido en las normas UNE EN-363 y UNE EN-795.</p>
Caida de personas al mismo nivel	Las zonas de trabajo se mantendrán en perfecto estado de orden y limpieza evitando la presencia de equipos o de materiales.
Atrapamiento por desplome/derrumbamiento	Evitar acopiar materiales en los bordes del relleno que puedan provocar derrumbamientos de los taludes o bien caer ellos mismos y por lo tanto provocar la sepultación de los trabajadores que se encuentren en un nivel inferior.
Atropellos o golpes por vehículos	<p>Todo el personal de apoyo a la maquinaria deberá hacer uso de ropa de trabajo reflectante y situarse de tal forma que sea visualizado con facilidad por los conductores.</p> <p>Las vías de circulación deberán estar acondicionadas y preparadas para su uso acorde a lo establecido en la norma 8.3-IC, de manera que se puedan utilizar fácilmente, con toda seguridad y conforme al uso al que se les haya destinado y de forma que los trabajadores empleados y conductores en las proximidades de estas vías no corran riesgo alguno.</p>
Pérdida de seguridad por formación o información deficiente	<p>Deberá seguirse el procedimiento de trabajo previamente establecido, ensayado en instalaciones en tensión cuando su complejidad o novedad así lo requiera. Si el procedimiento sufriera modificaciones sustanciales deberá renovarse.</p> <p>El personal interviniente en cualquier actividad será conocedor del correcto sistema constructivo a utilizar y estarán dirigidos por un especialista en el mismo.</p> <p>Todos los trabajadores deberán estar formados con las horas establecidas en el V convenio colectivo general del sector de la construcción en materia de seguridad y salud así como informados de los riesgos a los que pueden estar expuestos.</p>
Pérdida de seguridad en operación por señalización deficiente	<p>De forma previa al inicio de los trabajos, deberá señalizarse convenientemente toda la zona de trabajo basándose en lo establecido en el R.D 485/97.</p> <p>Se deberá señalar convenientemente la zona de trabajo cuando ésta se encuentre cercana al tráfico, según lo establecido en la instrucción 8.3-IC y además el trabajador deberá hacer uso de los EPI establecidos.</p>
Golpes con elementos móviles	Los operarios no deberán permanecer en el radio de acción de la maquinaria y además esta deberá contar con los elementos de señalización y seguridad establecidos en el R.D. 1215/97 y en el manual del fabricante.

RIESGOS	MEDIDAS PREVENTIVAS
Exposición a ambientes pulverulento	Siempre que sea posible se regarán la zona de trabajo para evitar la formación de ambientes pulverulentos.
Proyección de fragmentos o partículas	Deberá hacerse uso de gafas de seguridad para prevenir posibles daños debido a la proyección de pequeñas partículas.
Golpes/cortes por objetos o herramientas	Se deberán usar las herramientas y maquinarias sólo para su uso específico según lo establecido en el manual del fabricante y verificando previamente el correcto estado de las mismas.
	Cuando se realicen trabajos simultáneos en niveles superpuestos, se protegerá a los trabajadores de los niveles inferiores con redes, viseras o elementos de protección equivalentes.

EQUIPOS DE PROTECCIÓN COLECTIVA	EQUIPOS DE PROTECCIÓN INDIVIDUAL
Sistemas provisionales de protección de borde, según UNE EN-13374.	Equipos filtrantes. Mascarilla autofiltrante contra partículas
	Gafas de seguridad para protección del aparato ocular, antiimpactos
	Casco de seguridad para uso normal
	Guantes de uso general.
	Par de botas de seguridad para trabajos de construcción en general
	Sistema anticaídas, según UNE EN-363 y UNE EN-795
	Chaleco de trabajo reflectante
	Protección auditiva

SEÑALIZACIÓN	RECURSOS PREVENTIVOS
<ul style="list-style-type: none"> ✓ R.D. 485/97 ✓ Recomendaciones de ejemplos de señalización del Cabildo de G.C 	<ul style="list-style-type: none"> ✓ Necesaria evaluación por contratista en PSS <p>Resultado del análisis realizado en el presente ESS</p> <ul style="list-style-type: none"> ✓ Sí necesario RRPP NO necesario RRPP

Impermeabilización
Esta actividad de obra engloba las operaciones necesarias para la ejecución de impermeabilizaciones en muros

EQUIPOS DE TRABAJO / MAQUINARIA	MEDIOS AUXILIARES
Herramienta Manual	Bateas, paletas, cubo de hormigonado y plataformas para cargas unitarias Cables, cadenas, eslingas, estrobo y cuerdas

RIESGOS	MEDIDAS PREVENTIVAS
Incendios / Explosiones	Las bombonas de gases (butano o propano), de los sopletes de sellado de materiales bituminosos, se almacenarán separadas de estos en posición vertical y a la sombra.
Contactos térmicos / Quemaduras	Se deberá hacer uso de botas de seguridad y guantes de protección adecuados para evitar quemaduras en las operaciones de sellado e impermeabilización.

RIESGOS	MEDIDAS PREVENTIVAS
Caida de objetos desprendidos	No se realizarán trabajos a distinta altura en la vertical del trabajo de impermeabilización del trasdós del muro.
Incendios / Explosiones	Almacenar las pinturas en los lugares adecuados, manteniéndose siempre la ventilación por "tiro de aire" para evitar riesgos de incendios y de intoxicaciones.
	Ventilar siempre el local donde se está pintando para evitar la formación de atmósferas explosivas.
	Cerrar correctamente los recipientes que contengan pinturas susceptibles de emanar vapores inflamables para evitar accidentes por generación de atmósferas tóxicas o explosivas.
	No realizar "pruebas de funcionamiento" de las instalaciones durante los trabajos de pintura de señalización.
	Instalar señales de "peligro de incendios" y "prohibido fumar" en la puerta del almacén de pinturas así como un extintor de polvo químico seco al lado de la puerta de acceso al almacén de pinturas.
Pérdida de seguridad por formación o información deficiente	El personal interviniente en la actividad será conocedor del correcto sistema a emplear.
	Todos los trabajadores deberán estar formados con las horas establecidas en el V convenio colectivo general del sector de la construcción en materia de seguridad y salud, así como informados de los riesgos a los que pueden estar expuestos.
Caida de personas a distinto nivel	Se deberá prestar atención a los operarios que realicen trabajos en altura, los cuales deberán hacer uso de las medidas de seguridad establecidas en la norma UNE EN-363 y 795.
Sobreesfuerzos	Deberá prevalecer la manipulación mecánica frente a la manual.
	El transporte de los elementos accesorios se realizará empleando los útiles adecuados para su uso específico según lo establecido en el manual del fabricante.
Exposición a contaminantes químicos	En la manipulación de los disolventes o pinturas, se deberá hacer uso de los EPI necesarios.

EQUIPOS DE PROTECCIÓN COLECTIVA	EQUIPOS DE PROTECCIÓN INDIVIDUAL
Sistemas provisionales de protección de borde, según UNE EN-13374	Gafas de seguridad para protección del aparato ocular, antiimpactos
	Guantes de uso general.
	Casco de seguridad para uso normal
	Par de botas de seguridad para trabajos de construcción en general
	Chaleco de trabajo reflectante
	Equipos filtrantes. Mascarilla autofiltrante contra partículas
	Protección auditiva
Sistema anticaídas, según UNE EN-363 (Línea de vida, según UNE EN-795, Arnés de seguridad,...)	

SEÑALIZACIÓN	RECURSOS PREVENTIVOS
<ul style="list-style-type: none"> ✓ R.D. 485/97 ✓ Recomendaciones de ejemplos de señalización del Cabildo de G.C 	<ul style="list-style-type: none"> ✓ Necesaria evaluación por contratista en PSS Resultado del análisis realizado en el presente ESS ✓ Sí necesario RRPP NO necesario RRPP

Cerramiento Malla .
Esta actividad de obra engloba los trabajos necesarios durante la instalación del cerramiento con malla.

EQUIPOS DE TRABAJO / MAQUINARIA	MEDIOS AUXILIARES
Herramienta manual	
Taladro portátil	
Camión caja fija y grúa auxiliar	
Camión hormigonera	
Hormigonera manual	
Grupo electrógeno	
Compresor móvil motor eléctrico	

RIESGOS	MEDIDAS PREVENTIVAS
Caída de personas a distinto nivel	En los trabajos en altura se deberá hacer uso de arneses de seguridad con anclaje u otros medios de protección equivalente.
	Los trabajos en altura sólo podrán efectuarse, en principio, con la ayuda de equipos concebidos para tal fin o utilizando dispositivos de protección colectiva. Si por la naturaleza del trabajo ello no fuera posible, deberá disponerse de medios de acceso seguros y utilizarse arneses de seguridad con anclaje u otros medios de protección equivalente.
Golpes/cortes por objetos o herramientas	Se deberán usar las herramientas sólo para su uso específico verificando previamente el correcto estado de las mismas.
Pérdida de seguridad en operación por señalización deficiente	De forma previa al inicio de los trabajos, deberá señalizarse convenientemente toda la zona.
	Se deberá señalizar convenientemente la zona de trabajo cuando ésta se encuentre cercana al tráfico y el trabajador deberá hacer uso de chaleco reflectante.
Pérdida de seguridad por formación o información deficiente	El personal interviniente en cualquier actividad será conocedor del correcto sistema constructivo a utilizar.
	Todos los trabajadores deberán estar formados en materia de seguridad y salud respecto a la actividad a realizar en la obra, así como informados de los riesgos a los que pueden estar expuestos, tal y como señala la legislación vigente.
	Todos los trabajadores deberán estar informados sobre los riesgos y las medidas de prevención.
Atropellos o golpes por vehículos	Las vías de circulación, deberán estar acondicionadas y preparadas para su uso de manera que se puedan utilizar fácilmente, con toda seguridad y conforme al uso al que se les haya destinado y de forma que los trabajadores empleados en las proximidades de estas vías de circulación no corran riesgo alguno.

EQUIPOS DE PROTECCIÓN COLECTIVA	EQUIPOS DE PROTECCIÓN INDIVIDUAL
Sistemas provisionales de protección de borde, según UNE EN-13374.	Equipos filtrantes. Mascarilla autofiltrante contra partículas
	Gafas de seguridad para protección del aparato ocular, antiimpactos
	Casco de seguridad para uso normal
	Guantes de uso general.
	Par de botas de seguridad para trabajos de construcción en general
	Chaleco de trabajo reflectante
	Protección auditiva
Sistema anticaidas, según UNE EN-363 (Línea de vida, según UNE EN-795, Arnés de seguridad,...)	

Señalización, Balizamiento y Defensas.

Señalización horizontal
Esta actividad de obra engloba los trabajos de premarcado y pintura de señalización horizontal, incluido el borrado de la actual.

EQUIPOS DE TRABAJO / MAQUINARIA	MEDIOS AUXILIARES
Maquinaria pintalíneas	
Herramienta Manual	

RIESGOS	MEDIDAS PREVENTIVAS
Exposición a ambientes pulverulentos	Deberá evitarse la formación de polvo regando ligeramente los elementos o escombros.
Pérdida de seguridad en operación por señalización deficiente	El área de trabajo de la maquinaria deberá estar debidamente acotada y señalizada según R.D. 485/97. Se deberá señalar, balizar y proteger convenientemente la zona de trabajo.
Proyección de fragmentos o partículas	Deberá prestarse especial atención a la proyección de partículas que pueda provocar la maquinaria durante la realización de trabajos.
Atropellos o golpes por vehículos	Los operarios no deberán permanecer en el radio de acción de la maquinaria y además esta deberá contar con los elementos de señalización y seguridad establecidos en el R.D. 1215/97 y en el manual del fabricante.
	Deberá extremarse la precaución en todo momento.
	La maniobra de marcha atrás de los camiones y su aproximación hasta el frente de vertido, será dirigido por un operario capacitado para esta función.
	Las vías de circulación, deberán estar acondicionadas y preparadas para su uso de manera que se puedan utilizar fácilmente, con toda seguridad y conforme al uso al que se les haya destinado y de forma que los trabajadores empleados en las proximidades de estas vías de circulación no corran riesgo alguno.
	Toda la maquinaria dispondrá de señal acústica de marcha atrás y de girofaro.
Exposición a contaminantes químicos	Se deberá hacer uso de equipos de protección respiratoria y equipos de protección de la piel durante la manipulación de sustancias químicas.
Exposición al ruido y vibraciones	Deberá hacerse uso de protectores auditivos.
Golpes/cortes por objetos o herramientas	Se deberán usar las herramientas y maquinarias sólo para su uso específico según lo establecido en el manual del fabricante y verificando previamente el correcto estado de las mismas.
Exposición a condiciones meteorológicas adversas	No se deberán realizar las actividades de la campaña geotécnica si las condiciones de viento dificultan de manera notoria el proceso.
Proyección de fragmentos o partículas.	Deberá prestarse especial atención a la proyección de partículas que pueda provocar la maquinaria durante la realización de trabajos, utilizando debidamente los EPI establecidos.

EQUIPOS DE PROTECCIÓN COLECTIVA	EQUIPOS DE PROTECCIÓN INDIVIDUAL
	Guantes de protección contra el corte
	Par de botas de seguridad para trabajos de construcción en general
	Casco de seguridad para uso normal
	Chaleco de trabajo reflectante
	Protección auditiva
	Gafas de seguridad para protección del aparato ocular, antiimpactos
	Equipos filtrantes. Mascarilla contra vapores orgánicos

SEÑALIZACIÓN	RECURSOS PREVENTIVOS
<ul style="list-style-type: none"> ✓ R.D. 485/97 ✓ Recomendaciones de ejemplos de señalización del Cabildo de G.C 	<ul style="list-style-type: none"> ✓ Necesaria evaluación por contratista en PSS <p>Resultado del análisis realizado en el presente ESS</p> <ul style="list-style-type: none"> ✓ Sí necesario RRPP NO necesario RRPP

Señalización vertical
Esta actividad de obra engloba los trabajos necesarios para la colocación de la señalización vertical.

EQUIPOS DE TRABAJO / MAQUINARIA	MEDIOS AUXILIARES
Camión grúa	
Herramienta Manual	
Camión hormigonera	

RIESGOS	MEDIDAS PREVENTIVAS
Pérdida de seguridad en operación por señalización deficiente	Se deberá señalar, balizar y proteger convenientemente la zona de trabajo según lo establecido en el R.D 485/97.
Pérdida de seguridad por formación o información deficiente	El personal interviniente en cualquier actividad será conocedor del correcto sistema constructivo a utilizar.
	Todos los trabajadores deberán estar formados con las horas establecidas en el V convenio colectivo general del sector de la construcción en materia de seguridad y salud así como informados de los riesgos a los que pueden estar expuestos.
Golpes/cortes por objetos o herramientas	Todos los trabajadores deberán estar informados sobre los riesgos y las medidas de prevención.
	Se deberán usar las herramientas y maquinarias sólo para su uso específico según lo establecido en el manual del fabricante y verificando previamente el correcto estado de las mismas.
Atropellos o golpes por vehículos	Las vías de circulación deberán estar acondicionadas y preparadas para su uso acorde a lo establecido en la norma 8.3-IC, de manera que se puedan utilizar fácilmente, con toda seguridad y conforme al uso al que se les haya destinado y de forma que los trabajadores empleados en las proximidades de estas vías no corran riesgo alguno.
Contactos con sustancias nocivas	Se deberá hacer uso de los EPI necesarios para evitar el contacto con sustancias nocivas.

EQUIPOS DE PROTECCIÓN COLECTIVA	EQUIPOS DE PROTECCIÓN INDIVIDUAL
	Casco de seguridad para uso normal
	Chaleco de trabajo reflectante
	Gafas de seguridad para protección del aparato ocular, antiimpactos
	Guantes de protección
	Par de botas de seguridad para trabajos de construcción en general

SEÑALIZACIÓN	RECURSOS PREVENTIVOS
<ul style="list-style-type: none"> ✓ R.D. 485/97 ✓ Recomendaciones de ejemplos de señalización del Cabildo de G.C y del Ministerio de Fomento 	<ul style="list-style-type: none"> ✓ Necesaria evaluación por contratista en PSS <p>Resultado del análisis realizado en el presente ESS</p> <ul style="list-style-type: none"> ✓ Sí necesario RRPP NO necesario RRPP

Colocación de captafaros
Trabajos realizados para la colocación de captafaros.

EQUIPOS DE TRABAJO / MAQUINARIA	MEDIOS AUXILIARES
Herramienta Manual	Cables, cadenas, eslingas, estrobos y cuerdas
Soplete de gas	
Compresores eléctricos	
Grupo electrógeno	
Martillo rompedor	
	Carretilla de mano

RIESGOS	MEDIDAS PREVENTIVAS
Caída de personas a distinto nivel	En los trabajos en altura se deberá hacer uso de sistemas anticaídas según UNE EN-363 y UNE EN-795.
	Los trabajos en altura sólo podrán efectuarse, en principio, con la ayuda de equipos concebidos para tal fin o utilizando dispositivos de protección colectiva. Si por la naturaleza del trabajo ello no fuera posible, deberá disponerse de medios de acceso seguros y utilizarse arneses de seguridad con anclaje u otros medios de protección equivalente.
	Se debe asegurar que el trabajador se encuentra en una posición estable, para permitirle tener las dos manos libres.
Caída de personas al mismo nivel	La zona de trabajo deberá mantenerse en perfecto estado de orden y limpieza, evitando la presencia de equipos o de materiales.
	Periódicamente se limpiará la zona de trabajo para eliminar restos y cascotes que pudieran ocasionar tropiezos y caídas.
Golpes/cortes por objetos o herramientas	Se deberán usar las herramientas y maquinarias sólo para su uso específico según lo establecido en el manual del fabricante y verificando previamente el correcto estado de las mismas.
	Cuando se realicen trabajos simultáneos en niveles superpuestos, se protegerá a los trabajadores de los niveles inferiores con redes, viseras o elementos de protección equivalentes.
Pérdida de seguridad en operación o instalación por controles o mantenimiento deficiente	Los escombros y cascotes que se generen en las zonas de trabajo se apilarán en los lugares establecidos para ello.
Pérdida de seguridad en operación por medios de control de seguridad deficientes	Los operarios, durante el tensado deberán permanecer en posiciones seguras.
Pérdida de seguridad en operación por medios insuficientes o deficientes	Durante las actividades de soldadura, todos los trabajadores deberán disponer de protecciones del aparato ocular para evitar daños causados por los rayos UV de esta actividad.
	La realización de trabajos en calzadas abiertas al tráfico no comenzará hasta que no sea colocada la señalización correspondiente. Dicha señalización se realizará de acuerdo a la Instrucción 8.3-I.C "Señalización, balizamiento y defensa de obras".

RIESGOS	MEDIDAS PREVENTIVAS
	<p>Los trabajadores deberán adoptar medidas higiénicas adecuadas, por ello antes de comer o beber, aquellos que estén expuestos a cualquier tipo de contaminante químico o ambiental, deberán lavarse cara, manos y boca.</p> <p>Todos los trabajadores deberán disponer de los equipos de protección necesarios, teniendo la obligación de utilizarlos.</p>
Pérdida de seguridad en operación por protección deficiente	<p>Deberán delimitarse las zonas de trabajo, prohibiendo el acceso o circulación por las mismas a todo el personal ajeno a la ejecución de los trabajos, para lo que se dispondrá de la señalización correspondiente o una persona controlando que nadie se encuentre en la zona de trabajo.</p> <p>El arnés anticaídas estará formado por protección lumbar ergonómica, es decir, bandas en hombros y piernas, ambas regulables, con argolla D dorsal anticaída o punto de enganche dorsal donde se coloca algún subsistema para detener y amortiguar la caída, con una toma frontal superior para conectar cualquiera de los dispositivos salvacaídas descendores.</p> <p>Los trabajadores estarán situados en lugares estables y seguros que les permita tener las manos libres.</p>
Pérdida de seguridad en operación por señalización deficiente	<p>De forma previa al inicio de los trabajos, deberá señalizarse convenientemente toda la zona.</p> <p>El personal interviniente en los trabajos de pilotaje será conocedor del correcto sistema constructivo a utilizar y estarán dirigidos por un especialista en el mismo.</p> <p>La realización de cualquier trabajo no deberá comenzar hasta que no sea colocada la correspondiente señalización.</p> <p>La zona de trabajo estará debidamente señalizada, tanto interna como externamente.</p> <p>Se deberá mantener en todo momento la señalización viaria establecida.</p> <p>Se deberá señalar convenientemente la zona de trabajo cuando ésta se encuentre cercana al tráfico y el trabajador deberá hacer uso de chaleco reflectante.</p>
Pérdida de seguridad por formación o información deficiente	<p>Deberá seguirse el procedimiento de trabajo previamente establecido, ensayado en instalaciones en tensión cuando su complejidad o novedad así lo requiera. Si el procedimiento sufriera modificaciones sustanciales deberá renovarse.</p> <p>El personal interviniente en cualquier actividad será conocedor del correcto sistema constructivo a utilizar y estarán dirigidos por un especialista en el mismo.</p> <p>Todos los trabajadores deberán estar formados con las horas establecidas en el V convenio colectivo general del sector de la construcción en materia de seguridad y salud así como informados de los riesgos a los que pueden estar expuestos.</p>
Proyección de fragmentos o partículas	<p>Deberá hacerse uso de gafas de seguridad para prevenir posibles daños debido a proyección de partículas.</p>
Sobreesfuerzos	<p>Deberá prevalecer la manipulación mecánica frente a la manual.</p> <p>Los trabajadores estarán formados e informados de las posiciones y posturas más correctas de desarrollar su trabajo para generar el menor número de trastornos posibles. Se debe intentar cambiar de postura frecuentemente para evitar sobrecargas musculares en la zona cervical y en la zona dorsolumbar, realizar descansos cortos y frecuentes y se deberá adecuar lo máximo posible los equipos o la maquinaria al trabajador, para reducir las posturas forzadas del mismo.</p>
Atropellos o golpes por vehículos	<p>Deberá extremarse la precaución en todo momento.</p> <p>La maniobra de marcha atrás de los camiones y su aproximación hasta el frente de vertido, será dirigido por un operario capacitado para esta función.</p> <p>Las vías de circulación deberán estar acondicionadas y preparadas para su uso acorde a lo establecido en la norma 8.3-IC, de manera que se puedan utilizar fácilmente, con toda seguridad y conforme al uso al que se les haya destinado y de forma que los trabajadores empleados y conductores en las proximidades de estas vías no corran riesgo alguno.</p>
Incendios y explosiones	<p>Disponer de medios de extinción de incendios suficientes, adecuados y correctamente mantenidos y ubicados.</p> <p>Separación de materiales inflamables de los focos de ignición.</p> <p>Almacenamiento adecuado de materias inflamables y gases.</p>

RIESGOS	MEDIDAS PREVENTIVAS
	Formación e información sobre la forma de actuar en caso de incendio de una botella de gas o del lugar de almacenamiento de las mismas.
	Mantener grifos y manorreductores de las botellas de oxígeno limpios de grasas, aceites, etc., pues podría dar lugar a una autoignición.
	Realizar las revisiones e inspecciones establecidas en el Reglamento de Aparatos a Presión para los calderines de los compresores. Efectuar un mantenimiento periódico de dichos equipos.

EQUIPOS DE PROTECCIÓN COLECTIVA	EQUIPOS DE PROTECCIÓN INDIVIDUAL
Sistemas provisionales de protección de borde, según UNE EN-13374.	Protección auditiva
	Casco de seguridad para uso normal
	Chaleco de trabajo reflectante
	Equipos filtrantes. Mascarilla autofiltrante contra partículas
	Gafas de seguridad para protección del aparato ocular, antiimpactos
	Guantes de protección contra el corte
	Par de botas de seguridad para trabajos de construcción en general
	Sistema anticaídas, según UNE EN-363 y UNE EN-795

SEÑALIZACIÓN	RECURSOS PREVENTIVOS
<ul style="list-style-type: none"> ✓ R.D. 485/97 ✓ Recomendaciones de ejemplos de señalización del Cabildo de G.C 	<ul style="list-style-type: none"> ✓ Necesaria evaluación por contratista en PSS <p>Resultado del análisis realizado en el presente ESS ✓ Sí necesario RRPP NO necesario RRPP</p>

Barrera de seguridad doble onda
Esta actividad de obra engloba los trabajos necesarios durante la reposición y reparación de barreras.

EQUIPOS DE TRABAJO / MAQUINARIA	MEDIOS AUXILIARES
Herramienta manual	
Taladro portátil	
Camión caja fija y grúa auxiliar	
Camión hormigonera	
Hormigonera manual	
Grupo eléctrico	
Compresor móvil motor eléctrico	

RIESGOS	MEDIDAS PREVENTIVAS
Caida de personas a distinto nivel	En los trabajos en altura se deberá hacer uso de arneses de seguridad con anclaje u otros medios de protección equivalente.
	Los trabajos en altura sólo podrán efectuarse, en principio, con la ayuda de equipos concebidos para tal fin o utilizando dispositivos de protección colectiva. Si por la naturaleza del trabajo ello no fuera posible, deberá disponerse de medios de acceso seguros y utilizarse arneses de seguridad con anclaje u otros medios de protección equivalente.

RIESGOS	MEDIDAS PREVENTIVAS
Golpes/cortes por objetos o herramientas	Se deberán usar las herramientas sólo para su uso específico verificando previamente el correcto estado de las mismas.
Pérdida de seguridad en operación por señalización deficiente	De forma previa al inicio de los trabajos, deberá señalizarse convenientemente toda la zona. Se deberá señalar convenientemente la zona de trabajo cuando ésta se encuentre cercana al tráfico y el trabajador deberá hacer uso de chaleco reflectante.
Pérdida de seguridad por formación o información deficiente	El personal interviniente en cualquier actividad será conocedor del correcto sistema constructivo a utilizar. Todos los trabajadores deberán estar formados en materia de seguridad y salud respecto a la actividad a realizar en la obra, así como informados de los riesgos a los que pueden estar expuestos, tal y como señala la legislación vigente. Todos los trabajadores deberán estar informados sobre los riesgos y las medidas de prevención.
Atropellos o golpes por vehículos	Las vías de circulación, deberán estar acondicionadas y preparadas para su uso de manera que se puedan utilizar fácilmente, con toda seguridad y conforme al uso al que se les haya destinado y de forma que los trabajadores empleados en las proximidades de estas vías de circulación no corran riesgo alguno.

EQUIPOS DE PROTECCIÓN COLECTIVA	EQUIPOS DE PROTECCIÓN INDIVIDUAL
Sistemas provisionales de protección de borde, según UNE EN-13374.	Equipos filtrantes. Mascarilla autofiltrante contra partículas
	Gafas de seguridad para protección del aparato ocular, antiimpactos
	Casco de seguridad para uso normal
	Guantes de uso general.
	Par de botas de seguridad para trabajos de construcción en general
	Chaleco de trabajo reflectante
	Protección auditiva
	Sistema anticaídas, según UNE EN-363 (Línea de vida, según UNE EN-795, Arnés de seguridad,...)

SEÑALIZACIÓN	RECURSOS PREVENTIVOS
<ul style="list-style-type: none"> ✓ R.D. 485/97 ✓ Recomendaciones de ejemplos de señalización del Cabildo de G.C 	<ul style="list-style-type: none"> ✓ Necesaria evaluación por contratista en PSS <p>Resultado del análisis realizado en el presente ESS ✓ Sí necesario RRPP NO necesario RRPP</p>

Señalización de obras

Señalización de obras y desvíos

Esta actividad de obra engloba las actividades que se realizan para la señalización fija de seguridad en obras de carretera.

EQUIPOS DE TRABAJO / MAQUINARIA	MEDIOS AUXILIARES
	Paletas de señalista

RIESGOS	MEDIDAS PREVENTIVAS
Pérdida de seguridad en operación por medios insuficientes o deficientes	La realización de trabajos en calzadas abiertas al tráfico no comenzará hasta que no sea colocada la señalización correspondiente. Dicha señalización se realizará de acuerdo a la Instrucción 8.3-I.C "Señalización, balizamiento y defensa de obras", así como las recomendaciones del Cabildo de Gran Canaria Área de Obras Públicas.
Pérdida de seguridad por formación o información deficiente	Dependiendo del tipo de trabajo, el personal que lo realice debe estar formado.
Pérdida de seguridad en operación por señalización deficiente	El área de trabajo deberá estar debidamente acotada y señalizada según R.D. 485/97. Se deberá señalar, balizar y proteger convenientemente la zona de trabajo.
Atropellos o golpes por vehículos	Las vías de circulación deberán estar acondicionadas y preparadas para su uso acorde a lo establecido en la norma 8.3-IC, de manera que se puedan utilizar fácilmente, con toda seguridad y conforme al uso al que se les haya destinado y de forma que los trabajadores empleados y conductores en las proximidades de estas vías no corran riesgo alguno.
	Todo el personal de apoyo a la maquinaria deberá hacer uso de ropa de trabajo reflectante y situarse de tal forma que sea visualizado con facilidad por los conductores.
Pérdida de seguridad por formación o información deficiente	El personal interviniente en cualquier actividad será conocedor del correcto sistema constructivo a utilizar.
	Todos los trabajadores deberán estar informados sobre los riesgos y las medidas de prevención.

EQUIPOS DE PROTECCIÓN COLECTIVA	EQUIPOS DE PROTECCIÓN INDIVIDUAL
	Gafas de seguridad para protección del aparato ocular
	Casco de seguridad para uso normal
	Par de botas de seguridad para trabajos de construcción en general
	Chaleco de trabajo reflectante
	Protección auditiva

SEÑALIZACIÓN	RECURSOS PREVENTIVOS
<ul style="list-style-type: none"> ✓ R.D. 485/97 ✓ Recomendaciones de ejemplos de señalización del Cabildo de G.C 	<ul style="list-style-type: none"> ✓ Necesaria evaluación por contratista en PSS <p>Resultado del análisis realizado en el presente ESS Sí necesario RRPP</p> <p style="text-align: right;">✓ NO necesario RRPP</p>

Reposición poste madera B.T. aérea.
Esta actividad de obra engloba los trabajos necesarios para la reposición del poste de B.T. ejecución de la instalación eléctrica.

EQUIPOS DE TRABAJO / MAQUINARIA	MEDIOS AUXILIARES
Taladro portátil Camión cesta.	

RIESGOS	MEDIDAS PREVENTIVAS
Pérdida de seguridad en operación o instalación por controles o mantenimiento deficiente	El último cableado que se ejecutará será el que va al cuadro general de la "compañía suministradora" y antes de hacer entrar en carga a la instalación eléctrica, se hará una revisión en profundidad de las conexiones de mecanismos, protecciones y empalmes de los cuadros generales eléctricos directos o indirectos, de acuerdo con el Reglamento Electrotécnico de Baja Tensión.
Pérdida de seguridad por formación o información deficiente	Las pruebas de funcionamiento de la instalación eléctrica serán anunciadas a todo el personal de la obra antes de ser iniciadas.
Contactos eléctricos	No se deberá realizar la conexión de cables sin clavijas.

EQUIPOS DE PROTECCIÓN COLECTIVA	EQUIPOS DE PROTECCIÓN INDIVIDUAL
	Guantes de protección aislantes de la conducción eléctrica
	Casco de seguridad para uso normal
	Par de botas de seguridad con protección de aislamiento eléctrico
	Chaleco de trabajo reflectante

SEÑALIZACIÓN	RECURSOS PREVENTIVOS
<p>✓ R.D. 485/97</p> <p>Recomendaciones de ejemplos de señalización del Cabildo de G.C</p>	<p>✓ Necesaria evaluación por contratista en PSS</p> <p>Resultado del análisis realizado en el presente ESS</p> <p>✓ Sí necesario RRPP NO necesario RRPP</p>

Reposición de Pozo de Saneamiento y red de saneamiento D=300 mm y Ampliación de pequeña ODT.
Trabajos de hormigonado y prefabricados ligeros.

EQUIPOS DE TRABAJO / MAQUINARIA	MEDIOS AUXILIARES
Herramienta Manual	Bateas, paletas, cubo de hormigonado y plataformas para cargas unitarias Cables, cadenas, eslingas, estrobo y cuerdas
Camión hormigonera	
Hormigonera manual	

RIESGOS	MEDIDAS PREVENTIVAS
Caida de objetos por desplome o derrumbamiento	Se evitará la permanencia o paso de personas bajo carga suspendidas, acotando las áreas de trabajo.
Caida de personas a distinto nivel	Si fuera necesario, se delimitará el perímetro de la excavación para evitar el riesgo de caída en su interior.
Exposición a condiciones meteorológicas adversas	Se suspenderán los trabajos cuando llueva, nieve o exista viento con una velocidad superior a 50 Km/h, en este último caso se retirarán los materiales o herramientas que puedan desprenderse
Golpes/cortes por objetos o herramientas	Cuando se realicen trabajos simultáneos en niveles superpuestos, se protegerá a los trabajadores de los niveles inferiores con redes, viseras o elementos de protección equivalentes.
Caida de personas a distinto nivel	La entrada y salida de la zanja se realizará mediante escalera anclada a la parte superior, provista de zapatas antideslizantes y sobresaliendo un mínimo de 1 m del borde de la zanja.

RIESGOS	MEDIDAS PREVENTIVAS
Pérdida de seguridad en operación o instalación por controles o mantenimiento deficiente	Se revisará diariamente el estado de las entibaciones y refuerzos, en caso de que haya sido necesaria su instalación así como el estado de los cortes o taludes, en especial si en la proximidad se establecen tajos con uso de martillos neumáticos, compactadores o paso de maquinaria para el movimiento de tierra. Igualmente se deberá revisar el estado de las entibaciones, si hubieran sido necesarias, tras alteraciones climáticas o meteorológicas y se establecerá un sistema de señales acústicas, conocidas por el personal, para ordenar la salida de la zanja en caso de peligro.
Pérdida de seguridad en operación por señalización deficiente	Se señalarán los bordes de coronación mediante malla de polietileno situada a una distancia mínima de 2 metros.
Caída de maquinaria a distinto nivel	Se instalarán topes anti retroceso en los bordes de la excavación para evitar la caída de maquinaria al interior de la misma. Las operaciones que se realicen marcha atrás dispondrán de un señalista de apoyo.
Sobreesfuerzos	Deberá prevalecer la manipulación mecánica frente a la manual.
	El transporte de los elementos accesorios se realizará empleando los útiles adecuados para su uso específico según lo establecido en el manual del fabricante.
Exposición a contaminantes químicos	En la manipulación de los disolventes, se deberá hacer uso de los EPI necesarios.

EQUIPOS DE PROTECCIÓN COLECTIVA	EQUIPOS DE PROTECCIÓN INDIVIDUAL
Sistemas provisionales de protección de borde, según UNE EN-13374.	Gafas de seguridad para protección del aparato ocular, antiimpactos
	Guantes de uso general.
	Casco de seguridad para uso normal
	Par de botas de seguridad para trabajos de construcción en general
	Chaleco de trabajo reflectante
	Equipos filtrantes. Mascarilla autofiltrante contra partículas
	Protección auditiva
Sistema anticaídas, según UNE EN-363 (Línea de vida, según UNE EN-795, Arnés de seguridad,...)	

SEÑALIZACIÓN	RECURSOS PREVENTIVOS
<ul style="list-style-type: none"> ✓ R.D. 485/97 ✓ Recomendaciones de ejemplos de señalización del Cabildo de G.C 	<ul style="list-style-type: none"> ✓ Necesaria evaluación por contratista en PSS <p>Resultado del análisis realizado en el presente ESS</p> <ul style="list-style-type: none"> ✓ Sí necesario RRPP NO necesario RRPP

Limpieza y trabajos fin de obra
Una vez terminados todos los tajos de la obra se procederá a efectuar la limpieza de todas las zonas de la obra para su entrega en perfecto estado.

EQUIPOS DE TRABAJO / MAQUINARIA	MEDIOS AUXILIARES
Herramienta Manual	
Barredora autopropulsada	

RIESGOS	MEDIDAS PREVENTIVAS
Exposición a contaminantes químicos	Mantener los productos químicos en lugar apropiado.
Exposición a ambientes pulverulentos	Deberá evitarse la formación de polvo regando ligeramente los elementos o escombros.

EQUIPOS DE PROTECCIÓN COLECTIVA	EQUIPOS DE PROTECCIÓN INDIVIDUAL
	Equipos filtrantes. Mascarilla autofiltrante contra partículas
	Guantes de uso general.
	Casco de seguridad para uso normal
	Par de botas de seguridad para trabajos de construcción en general
	Chaleco de trabajo reflectante
	Protección auditiva

SEÑALIZACIÓN	RECURSOS PREVENTIVOS
<ul style="list-style-type: none"> ✓ R.D. 485/97 ✓ Recomendaciones de ejemplos de señalización del Cabildo de G.C y del Ministerio de Fomento 	<ul style="list-style-type: none"> ✓ Necesaria evaluación por contratista en PSS <p>Resultado del análisis realizado en el presente ESS</p> <p style="text-align: right;">✓ Sí necesario RRPP NO necesario RRPP</p>

1.6.2 IDENTIFICACIÓN RIESGOS DE MAQUINARIA / EQUIPOS DE TRABAJO.

1.6.2.1 RIESGOS GENERALES

Aspectos generales
<p>La maquinaria presente en obra solo se empleará para los usos y funciones establecidas por el fabricante en su manual de instrucciones, no pudiéndose emplear para fines distintos de los ahí consignados. En la obra se dispondrá el manual de instrucciones de la misma.</p> <p>Así mismo, no se podrán instalar elementos no establecidos por el fabricante de la máquina</p> <p>Se deberá revisar por el contratista que la maquinaria dispone de todos los elementos de seguridad necesarios y cumple con los preceptos del R.D. 1215/97, así como la normativa específica en materia de seguridad que la regule.</p> <p>Los operarios que manejen la maquinaria dispondrán de una autorización por parte del contratista que le será entregada cuando superen con éxito la formación sobre el uso de la misma y los riesgos asociados.</p> <p>No se podrá transportar personal en la maquinaria.</p>

RIESGOS	MEDIDAS PREVENTIVAS
Caida de objetos por desplome o derrumbamiento	<p>Los equipos no se ubicarán en lugares que puedan generar riesgos de caída o desplazamientos del equipo, para ello las máquinas estarán ubicadas en lugares firmes y nivelados, se deberán poner los frenos, sacar las llaves del contacto, cerrar el interruptor de la batería y cerrar cabina y compartimento del motor.</p> <p>Deberá procurarse, de modo apropiado y seguro, la estabilidad de los materiales y equipos y, en general, de cualquier elemento que en cualquier desplazamiento pudiera afectar a la seguridad y la salud de los trabajadores.</p> <p>Durante las operaciones de mantenimiento se deberá de asegurar la estabilidad de las máquinas y sus componentes.</p> <p>Al reiniciar los trabajos tras lluvias importantes, deberá tenerse en cuenta que las condiciones del terreno por el cual se van a desplazar o ubicar los equipos de trabajo, ya que este puede haber cambiado y por lo tanto deberá asegurarse su adecuada estabilidad.</p>

RIESGOS	MEDIDAS PREVENTIVAS
	<p>Durante la conducción de equipos móviles automotores se deberán evitar desplazamientos con la maquinaria en zonas próximas a la coronación de excavaciones, zanjas, taludes, etc.</p> <p>Se deberá delimitar con malla de señalización o similar las zonas en las que exista riesgo de desplome.</p>
Caida de personas a distinto nivel	<p>Se subirá y bajara de las máquinas únicamente por la escaleras de acceso a la cabina, verificando y eliminado de las escaleras, accesos y asideros los restos de aceite, grasa, barro, etc. que pudiesen acumularse. El conductor deberá limpiarse el calzado antes de acceder a la cabina, debiendo subir y bajar de frente a las escaleras y haciendo uso de las dos manos. Tanto el piso del puesto de conducción como los estribos de acceso serán de material antideslizante.</p> <p>Cuando el acceso al puesto de trabajo (por las dimensiones de la máquina) se encuentre a más de 2 m. de altura, se deberá de disponer de barandillas de protección.</p>
Caida de personas al mismo nivel	<p>Cada trabajador deberá ser responsable de mantener ordenadas y en una ubicación adecuada sus herramientas y demás equipos de trabajo, evitando que dificulten el paso o las actividades de los demás compañeros.</p> <p>Las cabinas de los equipos móviles automotores, así como el resto de zonas por los que puedan desplazarse los trabajadores, se deberán mantener limpias y ordenadas, por ello se deberán evitar derramamientos de grasas o líquidos de las maquinas y herramientas que faciliten los resbalones. El piso del puesto de conducción deberá ser de material antideslizante.</p>
Choques contra objetos inmóviles	<p>Los movimientos y maniobras de los equipos móviles automotores serán regulados, si fuera preciso, por personal auxiliar que ayudará a conductores y maquinistas en la correcta ejecución de maniobras.</p> <p>Se señalizara con bandas reflectantes o se delimitara con vallas, malla de señalización o similares, las máquinas y equipos que por su situación o características pudiesen ser objeto de impacto por los trabajadores y equipos móviles automotores.</p>
Contactos con sustancias nocivas	<p>La manipulación de los productos químicos deberá gestionarse según la ficha de seguridad de producto, haciendo uso de los equipos de protección individual indicados.</p> <p>Las baterías de los equipos deberán de estar ubicadas en zonas protegidas, destinadas a tal fin, con las correspondientes mordazas y amarres para una buena sujeción.</p>
Contactos eléctricos	<p>Las herramientas eléctricas estarán dotadas de grado de aislamiento II o alimentadas a tensión inferior a 50 v y las herramientas manuales estarán aisladas.</p> <p>Toda la maquinaria eléctrica se revisará periódicamente, y en especial, en el momento en el que se detecte un fallo, momento en el que se la declarará - fuera de servicio- mediante desconexión eléctrica y el cuelgue del rótulo correspondiente en el cuadro de gobierno.</p> <p>La maquinaria eléctrica, será revisada por personal especialista en cada tipo de maquina.</p> <p>En los casos que se tengan que realizar trabajos cerca de las líneas eléctricas, se deberán mantener las distancias de seguridad, así como el resto de medidas preventivas que se recogen en el RD 614/2001 para la protección de la salud y seguridad de los trabajadores frente al riesgo eléctrico, teniendo en cuenta lo siguiente: Previamente al inicio de los trabajos, se deberán de identificar todas las líneas y planificar las actuaciones requiriendo la presencia de empleados de la compañía suministradora en caso de dudas o dificultades.</p> <p>Cuando existan líneas eléctricas que puedan afectar a la seguridad en la obra será necesario desviarlas fuera del recinto de la obra o dejarlas sin tensión solicitando a la compañía propietaria de la línea el descargo de está con los conductores en cortocircuito y puestos a tierra. Esta operación solo podrá ser llevada a cabo por personal de la compañía propietaria de la misma. Si esto no fuera posible, se colocarán barreras o avisos para que los vehículos y las instalaciones se mantengan alejados de las mismas, debiendo respetar las distancias límite de las zonas de trabajo recogidas en el RD 614/2001 para la protección de la salud y seguridad de los trabajadores frente al riesgo eléctrico.</p>

RIESGOS	MEDIDAS PREVENTIVAS
	<p>En líneas aéreas:</p> <ul style="list-style-type: none"> -En caso de que vehículos de la obra tuvieran que circular bajo el tendido se utilizarán una señalización de advertencia y una protección de delimitación de altura. -En el caso de que los trabajos a realizar no permitan mantener las distancias de seguridad anteriormente mencionadas, se deberá solicitar a la compañía propietaria de la línea el descargo de esta. <p>Antes de iniciar los trabajos los responsables de la obra durante la ejecución de los mismos deberán exigir que:</p> <ul style="list-style-type: none"> -1º Se hayan colocado equipos de puesta a tierra y cortocircuito en los conductores de la línea de forma visible desde el lugar de trabajo. -2º Se le entregue una confirmación por escrito de que se ha realizado y de que no será retirada sin su conocimiento. <p>En líneas subterráneas:</p> <ul style="list-style-type: none"> -Se deberá disponer de información detallada sobre la conducción por la que discurre la línea, para ello se deberán utilizar aparatos detectores de líneas eléctricas, así como planos de situación facilitados por la compañía propietaria de la misma, como medida para evitar el contacto y posible rotura de las mismas. -Si fuese necesario se deberá solicitar a la compañía propietaria de la línea el descargo de esta, dejando la línea fuera de servicio con todos sus conductores en cortocircuito y puestos a tierra. -Los operarios de las máquinas deberán de ser informados de la existencia de este riesgo, debiendo actuar con precaución y deberán ser guiados en todo momento por operarios cualificados y autorizados. -En el caso de que algún cable quede al descubierto, se deberá señalar y delimitar la zona adecuadamente, manteniendo las distancias de seguridad previstas en el RD 614/2001 para la protección de la salud y seguridad de los trabajadores frente al riesgo eléctrico. <p>En el caso de que se produzca un contacto de un equipo móvil automotor con una línea eléctrica, el operador deberá permanecer quieto, sin tocar nada, ni moverse, hasta que le avisen de que la corriente ha sido cortada y pueda salir de la máquina.</p>
	<p>El calibre o sección del cableado será el especificado de acuerdo a la carga eléctrica que ha de soportar en función de los equipos a utilizar.</p> <p>En caso de efectuarse tendido de cables y mangueras, éste se realizará a una altura mínima de 2 m. en los lugares peatonales y de 5 m. en los de vehículos, medidos sobre el nivel del pavimento.</p> <p>Los empalmes provisionales entre mangueras, se ejecutarán mediante conexiones normalizadas estancos antihumedad y los definitivos se ejecutarán utilizando cajas de empalmes normalizados estancos de seguridad.</p>
<p>Choques contra objetos móviles</p>	<p>Los movimientos de vehículos y maniobras con equipos de elevación serán regulados, si fuera preciso, por personal auxiliar que ayudarán en la correcta ejecución de maniobras e impedirá la proximidad de personas ajenas a la proximidad de éstos.</p> <p>Durante las operaciones de mantenimiento de los equipos automotores las máquinas deberán de estar estacionadas en terreno llano, el freno de estacionamiento conectado, la palanca de transmisión en punto neutral, el interruptor de la batería en posición de desconexión y la máquina bloqueada.</p>
<p>Exposición a ambientes pulverulento</p>	<p>Se deberán humedecer periódicamente los tajos o zonas, así como las cargas, cajas de camiones y elementos de los equipos destinados al movimiento de tierras, para evitar las "nubes de polvo".</p> <p>Procurar, cuando sea técnicamente posible, que los equipos de trabajo y las herramientas eléctricas posean un sistema de aspiración localizada, también se deberá tener en cuenta que siempre que la naturaleza de la operación lo permita se trabajará por vía húmeda.</p> <p>Se deberá de trabajar siempre que sea posible, con viento posterior para que el polvo no impida la visibilidad del operario a la vez que se reduce la exposición del trabajador a la inhalación de los contaminantes que se puedan desprender durante el manejo de los equipos.</p>

RIESGOS	MEDIDAS PREVENTIVAS
Exposición a condiciones meteorológicas adversas	Si la visibilidad en el trabajo disminuye por circunstancias meteorológicas o similares por debajo de los límites de seguridad, se deberá de aparcar la maquinaria en lugar seguro y esperar.
	Se deberán de suspender los trabajos en condiciones meteorológicas adversas con fuerte viento, tormentas con descargas eléctricas, etc. especialmente.
Accidentes de tráfico	Cuando la maquinaria circule únicamente por la obra, se verificara que las personas que las conducen están autorizadas, tienen la formación e información suficiente específica en PRL que fija el RD 1215/97, de 18 julio, artículo 5 y se han leído su manual de instrucciones. Si las máquinas circulan por vía pública, es necesario además que los conductores tengan el carné B de conducir.
	En actuaciones que afecten a vías con trafico se deberá definir una señalización de acuerdo con la norma 8.3.I-C. En señalización móvil, además hay que tener en cuenta la Ley de Seguridad Vial, el Reglamento General de Circulación y el Catálogo de Señales de Circulación.
	Por ello deberá estar prohibido la utilización del móvil mientras se conduce, solamente en los casos en que se disponga del sistema "manos libres" estará permitido su uso.
	Se deberán respetar las señales de circulación y se señalizarán las maniobras con antelación suficiente.
	Por regla general no se permitirán velocidades superiores a los 20 Km/h dentro de la obra, limitándose a 10 Km/h en espacios interiores.
	Se deberá de hacer uso del chaleco de alta visibilidad y/o mono de trabajo con tiras reflectantes, en caso de tener que bajar del vehículo a la carretera o zonas de obra en las que haya presencia de maquinaria y vehículos.
	Los equipos móviles automotores de obra estarán dotados de señalización acústica de marcha atrás y de avisador luminoso de tipo rotatorio o flash.
Exposición a contaminantes químicos	Los equipos de trabajo móviles provistos de motor de combustión no se podrán utilizar en espacios de trabajo cerrados, excepto si se garantiza una cantidad suficiente de aire de forma que no existan riesgos para la seguridad y salud de los trabajadores, por ello en operaciones que exista riesgo por emisión de humos y se trabaje con equipos que no dispongan de dispositivos adecuados de captación o de extracción, se deberá de trabajar con ellos al aire libre. En el caso de que se tuviese que trabajar con los mismos en el interior de locales, éstos han de estar adecuadamente ventilados, en caso de que no fuera posible se garantizará la evacuación o extracción de los humos procedentes de la combustión y se realizarán controles continuos del nivel de gases emitidos.
	Los conductos de evacuación de humos de los motores de combustión no deberán de incidir directamente sobre el conductor.
	Los trabajadores deberán adoptar medidas higiénicas adecuadas, por ello antes de comer, beber o fumar, aquellos que estén expuestos al polvo o fibras provenientes del trabajo con máquinas tienen que lavarse las manos, la cara y la boca.
Exposición a iluminación deficiente	En obras nocturnas o bajo condiciones de baja visibilidad, se dotará a las máquinas y a las zonas de trabajo de la iluminación necesaria para llevar a cabo los desplazamientos con total seguridad.
	Aquellas zonas en los que los trabajadores estén particularmente expuestos a riesgos en caso de avería de la iluminación artificial, deberán poseer una iluminación de seguridad.
Exposición a ruido	Se deberá dar cumplimiento a lo recogido en el RD 286/2006, de 10 Marzo, sobre protección de los trabajadores frente a los riesgos derivados de la exposición al ruido.
	Medidas técnicas de reducción de ruido: -Se deberán aplicar programas de mantenimiento que incluya la sustitución de piezas desgastadas, el engrase de partes móviles y equilibrado dinámico de las máquinas. -Se deberán reducir las velocidades de rotación y deslizamiento, además de disminuir las presiones de aire comprimido en los equipos mediante la colocación de silenciadores en los escapes.

RIESGOS	MEDIDAS PREVENTIVAS
	<p>Medidas organizativas de reducción del ruido:</p> <ul style="list-style-type: none"> -Se reducirán los tiempos de exposición y se establecerán turnos en el trabajo con maquinas. -Deberá organizarse adecuadamente el tiempo de trabajo. -Deberá evaluarse el nivel de exposición diario equivalente en los puestos de trabajo, tras haber efectuado la evaluación inicial, y repetir las medidas cada año como mínimo. <p>Los trabajadores tienen que utilizar protectores auditivos. Los protectores auditivos serán con características de atenuación adecuada.</p> <p>En ningún caso la exposición de los trabajadores, teniendo en cuenta la atenuación que proporcionan los protectores auditivos individuales utilizados, podrá superar valores de nivel diario equivalente a 87 dB(A) y el nivel de pico supere los 140 dB(C).</p>
Exposición a temperaturas ambientales extremas	<p>Se deberán de utilizar preferente máquinas que dispongan de cabina o similar que cuenten con sistemas de acondicionamiento de aire.</p> <p>Limitar la exposición a fuentes de calor intensas, rotando periódicamente a los trabajadores expuestos.</p>
Exposición a vibraciones	<p>Los riesgos derivados de las vibraciones deberán de eliminarse en el origen, mediante la aplicación de sistemas y dispositivos, entre los que se pueden destacar entre otros los asientos y/o plataformas atenuantes, resortes metálicos, antivibratorios de caucho, muelles de aire, tacos de fibra de vidrio preformados. Si una vez aplicados estos sistemas no hubiese desaparecido se deberán reducir las vibraciones al nivel más bajo posible.</p>
Golpes/cortes por objetos o herramientas	<p>Todos los equipos de trabajo deben cumplir la normativa de aplicación en el ámbito de la seguridad y salud de dichos equipos, haciendo especial atención al RD 1435/92 por el que se dictan las disposiciones de aplicación de la Directiva del Consejo 89/392/CEE, relativa a la aproximación de las legislaciones de los Estados Miembros sobre Máquinas así como al RD 1215/97 sobre disposiciones mínimas de seguridad y Salud para la utilización por los trabajadores de los equipos de trabajo.</p> <p>Mantenerse en buen estado de funcionamiento.</p> <p>Utilizarse exclusivamente para los trabajos que hayan sido diseñados.</p> <p>Ser manejados por trabajadores que hayan recibido una formación adecuada.</p> <p>Se deberá verificar previo a su uso y de forma periódica el correcto estado de las herramientas manuales y eléctricas antes de su uso.</p> <p>Los trabajadores deberán disponer de instrucciones sobre el uso de las herramientas manuales y eléctricas, así como de las medidas de seguridad que pudieran llevar asociadas.</p> <p>Se utilizarán herramientas con mangos de diseño ergonómico para evitar la presión, el pinzamiento y la fricción mecánica con las manos del trabajador.</p> <p>Se deberán de utilizar herramientas de medida y peso adecuado, que no estén rotas ni gastadas, debiendo estar libres de grasa, polvo, etc. que dificulten su utilización. Se deberá realizar un mantenimiento periódico de las mismas.</p>
Incendios / Explosiones	<p>Las máquinas a utilizar en lugares en los que existan productos inflamables o explosivos estarán protegidas mediante envoltentes antideflagrantes.</p> <p>En los trabajos de mantenimiento se deberán de tomar las medidas adecuadas según el vehículo o máquina para evitar incendios y/o explosiones.</p> <p>Se prohíbe fumar durante los trabajos con equipos que lleven asociados el riesgo de incendio y/o explosión, así como la realización de actividades que puedan generar llamas o chispazos.</p> <p>La instalación eléctrica, mangueras y conexiones empleadas deberán realizarse y utilizarse de manera que no entrañen peligro de incendio o de explosión.</p> <p>Los equipos móviles automotores deberán de disponer de extintor contraincendios del tipo ABC.</p>

RIESGOS	MEDIDAS PREVENTIVAS
	<p>En los trabajos en la proximidad de conducciones de gas u otros combustibles, se requerirá la presencia de técnicos de la compañía propietaria de la instalación para la supervisión de los trabajos. Se deberán de planificar las actuaciones antes de iniciar los trabajos. Se deberán identificar y señalar todas las conducciones peligrosas, como medida para evitar el contacto y posible rotura de las mismas. Los operarios de las máquinas deberán de ser informados de la existencia de este riesgo, debiendo actuar con precaución y deberán ser guiados en todo momento por encargados experimentados. Se deberá de cumplir en todo momento las medidas previstas en aquellas actividades contempladas en este Plan de Seguridad y Salud de obra en la que se efectúen trabajos en las proximidades de conducciones de gas y combustible.</p> <p>El combustible se verterá en el interior del depósito del motor, auxiliado mediante un embudo o elemento similar, para prevenir los riesgos por derrames innecesarios.</p>
<p>Pérdida de seguridad en operación o instalación por controles o mantenimiento deficiente</p>	<p>Antes de iniciar los trabajos se deberá comprobar el buen estado de los dispositivos de las maquinas: frenos, cadenas, presión de neumáticos, etc.</p> <p>Se deberán de reemplazar los latiguillos conforme a las directrices del libro de instrucciones del fabricante del equipo.</p> <p>Se deberá acometer el mantenimiento, así como el control previo a la puesta en servicio y el control periódico de los equipos, dispositivos e instalaciones necesarias para la ejecución de la obra, con objeto de corregir los defectos que pudieran afectar a la seguridad y salud de los trabajadores, por ello se comprobará que todos los dispositivos y componentes de las máquinas e instalaciones responden correctamente y están en perfecto estado, teniendo en cuenta para ello el manual de instrucciones proporcionado por el fabricante o arrendador del equipo, así como la normativa reglamentaria específica de aplicación, si es el caso.</p> <p>Se seguirá un plan de mantenimiento periódico, de manera que el equipo de trabajo se encuentre en todo momento en perfecto estado de funcionamiento. Dicho plan será llevado a cabo por personal debidamente cualificado y autorizado.</p> <p>Respecto a los equipos con permiso para circular en vías públicas deberán de mantener actualizado la ITV. Inspección Técnica de Vehículos.</p>
<p>Pérdida de seguridad en operación por medios de control de seguridad deficientes</p>	<p>Estará terminantemente prohibido el transporte, así como la elevación de personas sobre los equipos de trabajo destinados a la manipulación exclusiva de materiales y equipos.</p> <p>En aquellas operaciones que por su naturaleza puedan entrañar riesgos para personas ajenas a la actividad, deberán adoptarse medidas que impidan la proximidad de estas personas a la zona o área donde se están ejecutando los trabajos, mediante señalización o dispositivos que impidan el acceso.</p> <p>Los diferentes órganos de mando y de control deberán ser claramente visibles e identificables, cuando corresponda, estarán indicados con una señalización adecuada, debiendo estar en buen estado de funcionamiento y conservación. Si fuese necesario se deberán proteger de forma que no puedan ser accionados involuntariamente.</p> <p>La puesta en marcha de un equipo deberá de obedecer a una acción voluntaria del operador sobre un órgano de accionamiento puesto a tal fin, mediante llave o llave y pulsador encastrado. Además tanto la puesta en marcha como la parada general no deberá provocar movimientos incontrolados del equipo.</p> <p>Tras un corte de la energía su posterior reanudación no deberá dar lugar a la puesta en marcha de las partes peligrosas del equipo de trabajo.</p> <p>Se deberán de utilizar máquinas que dispongan de marcado CE prioritariamente o en su caso que hayan sido adaptadas al RD 1215/997 para la utilización por los trabajadores de los equipos de trabajo.</p>

RIESGOS	MEDIDAS PREVENTIVAS
Pérdida de seguridad en operación por protección deficiente	En aplicación de lo dispuesto en el presente Real Decreto 773/1197 sobre equipos de protección individual, los trabajadores, con arreglo a su formación y siguiendo las instrucciones del empresario, deberán en particular entre otras obligaciones, hacer uso de los equipos de protección individual que lo protejan del peligro, así como cuidar de los mismos, debiendo de informar a sus superior jerárquico en caso de detectarse alguna deficiencia que a su juicio pueda entrañar una pérdida de su eficacia protectora.
	Las protecciones colectivas deberán estar disponibles en la obra con antelación a la fecha decidida para su montaje, para su uso inmediato y en condiciones óptimas de almacenamiento para su buena conservación. Serán nuevas, a estrenar, si sus componentes no tienen caducidad de uso reconocida. Se instalarán previamente a la realización de los trabajos en los que es necesario su uso, por el riesgo que minimizan. Se incluirá en el plan de ejecución de la obra, la fecha de instalación, mantenimiento, cambio de posición y retirada definitiva de las protecciones colectivas. Se procederá a la sustitución inmediata de los elementos deteriorados de las protecciones colectivas, interrumpiéndose los trabajos en los que sea necesario su uso y aislando convenientemente estas zonas para evitar riesgos. Prevalece el uso de las protecciones colectivas, frente al uso de los equipos de protección individual.
Pérdida de seguridad en operación por señalización deficiente	<p>Se deberá de comprobar que todos los rótulos de información de los riesgos estén en buen estado y situados en lugares visibles. Los trabajadores deberán de disponer de los equipos de protección individual indicados por el fabricante o suministrador de la máquina, equipo e instalación, teniendo la obligación de hacer uso de los mismos, así como de su cuidado y conservación.</p> <p>El R.D.1215/97 sobre disposiciones mínimas generales aplicables a los equipos de trabajo indica que todo equipo de trabajo deberá llevar las advertencias y señalizaciones indispensables para garantizar la seguridad de los trabajadores, por ello en aquellos casos de equipos de trabajo en los que tras adaptarles medidas de protección adecuadas persista un riesgo residual, esté deberá estar adecuadamente señalizado, mediante indicativos normalizados.</p> <p>La señalización, etiquetado normalizado y las placas de características de la máquina se mantendrán legibles.</p> <p>Disponer convenientemente la señalización de tráfico temporal por obras, según la normativa vigente 8.3-IC, aprobada por O.M. de 31 agosto de 1.987. Estas señales serán perfectamente visibles, no dando lugar a dobles interpretaciones.</p> <p>Todas las obras con circulación interna de vehiculos han de estar señalizadas con carteles de limitación de velocidad. Se establecerán restricciones en el ámbito de la circulación con la señalización adecuada, en caso de ser necesario.</p> <p>Se deberán de mantener los elementos de señalización de máquina limpios y en buen estado.</p> <p>Durante el mantenimiento de la maquinaria y cuando sea necesario se colocarán carteles indicando que la máquina se esta reparando.</p>
Pérdida de seguridad por formación o información deficiente	<p>De conformidad con el artículo 18 y 19 de la Ley de Prevención de Riesgos Laborales, los contratistas y subcontratistas deberán garantizar que los trabajadores reciban una información y formación adecuada de todas las medidas que hayan de adoptarse en lo que se refiere a su seguridad y salud en la obra. Dicha información deberá ser comprensible para los trabajadores afectados.</p> <p>Antes del comienzo del uso de las instalaciones, máquinas y equipos, deberá darse la información y formación específica a los trabajadores en el uso y manejo de los mismos.</p> <p>Se restringirá la utilización, así como el mantenimiento y reparación de instalaciones, máquinas y equipos a personal cualificado y autorizado.</p> <p>Cuando esté previsto que los equipos automotores móviles circulen por vía pública, es necesario además que los conductores tengan el carné B de conducir.</p>
Proyección de líquidos	Toda máquina dispondrá de las correspondientes instrucciones de uso y un control del mantenimiento y se revisará según las recomendaciones marcadas por el fabricante o arrendador.

RIESGOS	MEDIDAS PREVENTIVAS
	En cualquier caso, se verificará la temperatura de las máquinas y herramientas eléctricas, con anterioridad a su manipulación. Las tareas de reparación y mantenimiento de la maquinaria se hará con el motor parado.
Contactos térmicos / Quemaduras	<p>Aquellas partes de los equipos que presenten este riesgo, deberán tener instalados aislantes térmicos o resguardos fijos en los puntos expuestos a este riesgo.</p> <p>La salida de los escapes deberá de estar protegida o inaccesible. El contacto con partes calientes tiene que ser imposible desde el puesto de mando así como durante el acceso al puesto de mando.</p>
Sobreesfuerzos	<p>El empresario deberá garantizar que los trabajadores y sus representantes reciban una formación e información adecuadas sobre los riesgos derivados de la manipulación manual de cargas, y de las medidas de prevención y protección que hayan de adoptarse, según lo dispuesto en el artículo 4 del R.D. 487/1997, de 14 Abril, sobre disposiciones mínimas de seguridad y salud relativas a la manipulación manual de cargas que entrañe, en particular, riesgos dorsolumbares para los trabajadores.</p> <p>Se deberán evitar posturas estáticas y prolongadas de las extremidades inferiores y superiores.</p> <p>Se deberá de trabajar con una cadencia y ritmo de trabajo adecuados. Se establecerán pausas adecuadas.</p>
	<p>Se deberán utilizar las herramientas eléctricas en vez de las manuales, cuando sea posible.</p> <p>Se utilizarán herramientas con diseño ergonómico.</p> <p>Se evitara la presión de las herramientas sobre la palma de la mano, las muñecas y los codos con la utilización de los epi's.</p> <p>Se proporcionara a los trabajadores información sobre ejercicios de calentamiento antes de iniciar los trabajos y de relajación una vez finalizada la jornada laboral.</p>
Atrapamiento por o entre objetos	<p>Cuando los elementos móviles de un equipo de trabajo puedan entrañar riesgos de accidente por contacto mecánico deberán ir equipados con resguardos o dispositivos que impidan el acceso a las zonas peligrosas o que detengan las maniobras peligrosas antes del acceso a dichas zonas. Estará prohibido la retirada, sustitución o manipulación de dichos resguardos y dispositivos de protección.</p> <p>Periódicamente deberá asegurarse de la presencia y buen estado de las protecciones del accionamiento de la cuba y de su guiado.</p> <p>Estará terminantemente prohibido subir o bajar de las maquinas cuando estén en movimiento y el transporte de personas sobre las maquinas cuando no estén preparadas para ello.</p> <p>No se utilizara ropa holgada, ni joyas durante la manipulación y manejo de los equipos, debiendo de mantener siempre el cuerpo en el interior de la cabina o puesto de mando.</p> <p>Únicamente personal cualificado ha de efectuar las tareas de reparación y mantenimiento de los equipos móviles automotores una vez hayan sido estacionadas y tengan el motor parado, el freno de estacionamiento conectado, la palanca de transmisión en punto neutral, el interruptor de la batería en posición de desconexión y la maquina bloqueada.</p>
Atrapamiento por vuelco de máquinas o vehículos	<p>Todos los equipos móviles automotores deberán ir equipados con una cabina anti-vuelco (ROPS) que protejan al operario en el caso de un accidental vuelco de la máquina. Además deberán de disponer de cinturones de seguridad que impidan que en caso de vuelco, el conductor pueda salir despedido, siendo obligatorio su uso durante los desplazamientos.</p> <p>Se deberán de acotar y señalizar las zonas de maniobra y circulación, separándolas de desniveles, taludes, excavaciones.</p> <p>Se señalarán claramente las vías de circulación y se procederá regularmente a su control y mantenimiento, para ello los caminos de circulación interna de la obra se cuidarán para evitar blandones y embarramientos excesivos que mermen la seguridad de la circulación de la maquinaria.</p>

RIESGOS	MEDIDAS PREVENTIVAS
	<p>Los accesos para máquinas deberán tener un ancho mínimo de 4,5 m con pendientes no superiores al 12 % en recta y al 18 % en curva, además los desniveles se deberán de salvar de frente y no lateralmente, ya que podría dar lugar a vuelcos. En cualquier caso, cuando se vayan a realizar trabajos en pendientes no se deberán superar las pendientes indicadas por el fabricante del equipo en el manual de instrucciones.</p> <p>Cuando las operaciones comporten maniobras complejas o peligrosas, el maquinista deberá de disponer del apoyo de un señalista experto que lo guíe durante las maniobras, de la misma forma las maniobras de vertido en retroceso deberán ser dirigidas por personal auxiliar cualificado.</p>
<p>Atropellos o golpes por vehículos</p>	<p>Cuando se utilicen medios de transporte en las vías de circulación, se preverá una distancia de seguridad suficiente o medios de protección adecuados para las demás personas que puedan estar presentes en el recinto, por ello, las vías de circulación destinadas a los vehículos deberán estar situadas a una distancia suficiente de las puertas, portones, pasos de peatones, corredores y escaleras. Cuando sea necesario se delimitarán las zonas de paso de peatones respecto a la de vehículos, mediante la colocación de vallas, mallas de señalización, conos o similares.</p> <p>Los equipos móviles automotores de obra estarán dotados de señal acústica de marcha atrás y de avisador luminoso de tipo rotatorio o flash.</p> <p>Se deberá de asegurar una correcta iluminación de los equipos en los desplazamientos, prestando especial atención durante trabajos nocturnos.</p> <p>Los movimientos de vehículos y máquinas serán regulados, si fuera preciso, por personal auxiliar cualificado que ayudará a conductores y maquinistas en la correcta ejecución de maniobras e impedirá la proximidad de personas ajenas a la proximidad de éstos.</p> <p>Como norma general será obligatorio el uso de chalecos de alta visibilidad o ropa de trabajo con tiras reflectantes durante los desplazamientos por la vías de circulación de las obras, así como en el momento en que los operarios desciendan de los equipos automotores.</p>
<p>Caída de objetos desprendidos</p>	<p>Bajo ningún concepto se deberán de ubicar los equipos de trabajo fijos bajo el paso de cargas suspendidas, así como debajo de zonas en las que se estén realizando trabajos en su misma vertical con riesgo de caída de objetos al operario que la esta utilizando.</p> <p>Cuando la tipología de los elementos transportados lo requiera, por su tamaño o composición, se deberá recubrir todo el material con una red, jaula cerrada o elemento similar.</p> <p>Se deberá comprobar el buen estado de las eslingas, cables y otros elementos de sujeción en cada utilización, así como la existencia del pestillo de seguridad en los ganchos.</p> <p>Todas las herramientas manuales y eléctricas deberán llevarse en cinturones portaherramientas, cajas o similares, habilitadas para este uso.</p> <p>Las herramientas manuales y eléctricas deberán ser lo suficientemente resistentes, siendo firme la unión de sus componentes con el fin de que soporten grandes esfuerzos, así mismo se deberán de sujetar de forma estable por las zonas indicadas, no presentando bordes cortantes y siendo de materiales antideslizantes. Se deberá evitar ir sobrecargado de herramientas.</p> <p>Todos los equipos móviles automotores móviles deberán ir equipadas con una cabina anti-impactos (FOPS) que protejan al operario en el caso de la caída de objetos sobre el equipo que esta manejando.</p>

RIESGOS	MEDIDAS PREVENTIVAS
Caída de objetos en manipulación	<p>Durante la manipulación mecánica:</p> <ul style="list-style-type: none"> -Los equipos de elevación se utilizarán de acuerdo a las instrucciones facilitadas por el fabricante, respetando las limitaciones de carga indicadas por el fabricante en la placa de cargas, la cual se deberá de encontrar en un lugar visible. -Se deberá sujetar la carga de forma estable a través de los puntos de anclaje y las eslingas que sean necesarias, no debiendo realizarse movimientos bruscos en el arranque y en el izado de la carga. -Se comprobará previamente el buen estado de las eslingas, cables y otros elementos de sujeción en cada utilización, así como los pestillos de seguridad en los ganchos. -Los operarios que intervengan en trabajos relacionados con el manipulación mecánica de cargas deberán de conocer el código de señales para el arranque e izado de la carga. -Se señalizará y acotará la zona de trabajo cuando sea necesario y en ningún caso el operario que esta cargando y descargando se deberá colocar debajo de la carga mientras este suspendida.
	<p>Durante la manipulación manual:</p> <ul style="list-style-type: none"> -Los trabajadores deberán recibir una formación e información adecuada sobre la forma correcta de manipular las cargas y sobre los riesgos que corren de no hacerlo de dicha forma, teniendo en cuenta los factores de riesgo que figuran en el Anexo del RD 497/11997 relativo a la Manipulación Manual de Cargas. -Las equipos y herramientas eléctricas, se deberán sujetar de forma estable por el mango correspondiente, no presentando este bordes cortantes y serán de material antideslizante. -Se deberá de hacer uso de la herramienta más adecuada, con respecto a la tipología y tamaño, para cada actividad. -Las herramientas tienen que ser lo suficientemente resistentes, y la unión de sus diferentes componentes tiene que ser firme, con el fin de que soporten los esfuerzos requeridos.

EQUIPOS DE PROTECCIÓN COLECTIVA	EQUIPOS DE PROTECCIÓN INDIVIDUAL
	Casco de seguridad para uso normal
	Chaleco de trabajo reflectante
	Par de botas de seguridad para trabajos de construcción en general

1.6.2.2 RIESGOS ESPECÍFICOS

Camión caja fija carga 10 Tn	
RIESGOS	MEDIDAS PREVENTIVAS
Caída de personas a distinto nivel	El acceso a las cajas de los camiones se realizará a través de escalerillas o escalas previstas en los equipos dotadas de dispositivos inmovilización y seguridad.
Choques contra objetos inmóviles	Antes de levantar la caja basculadora se deberá comprobar que no hay obstáculos aéreos. Una vez que se ha descargado el material, el volquete deberá de bajarse inmediatamente.
Choques contra objetos móviles	La carga en suspensión debe guiarse mediante unas sogas "cabos de gobierno" atados a ellos. En el entorno del tramo final no habrá presencia de personal.
Atrapamiento por vuelco de máquinas o vehículos	Se deberá situar la carga uniformemente repartida por todo el camión, comprobando antes del inicio de la marcha el correcto ajuste y sujeción de las mismas, en previsión de posibles desplazamientos imprevistos durante la marcha.

RIESGOS	MEDIDAS PREVENTIVAS
Atropellos o golpes por vehículos	Antes de iniciar las maniobras de carga y descarga del material, además de haber sido instalado el freno de mano, se instalarán calzos de inmovilización de las ruedas.
	Las maniobras de posición correcta (aparcamiento) y de expedición (salida) del camión serán dirigidas por un señalista.
	En las maniobras de marcha atrás se accionará las luces de emergencia y/o la señal acústica de marcha atrás.
Caida de objetos desprendidos	Para evitar desprendimientos de la carga se deberán instalar por encima lonas o mallas, dependiendo del material a trasportar, ajustadas correctamente colmo máximo permitido para materiales sueltos no superará la pendiente ideal del 5 %.

EQUIPOS DE PROTECCIÓN COLECTIVA	EQUIPOS DE PROTECCIÓN INDIVIDUAL
	Casco de seguridad para uso normal
	Chaleco de trabajo reflectante
	Par de botas de seguridad para trabajos de construcción en general

Camión caja fija y grúa auxiliar/Camión caja fija y plancha auxiliar

RIESGOS	MEDIDAS PREVENTIVAS
Choques contra objetos móviles	Se deberá prohibir la presencia de trabajadores o terceros en el radio de acción de la máquina, así como la presencia de trabajadores o terceros en el radio de acción de la máquina.
	Se deberá de asegurar la inmovilidad del brazo de la grúa antes de iniciar ningún desplazamiento. Póngalo en la posición de viaje y evitará accidentes por movimientos descontrolados.
	No se deberá permitir que nadie se encarama sobre la carga, ni se cuelgue del gancho.
Pérdida de seguridad en operación por señalización deficiente	Respete siempre las tablas, rótulos y señales adheridas a la máquina y haga que las respeten el resto del personal, las cuales deberán de mantenerse en buen estado para su fácil visualización y comprensión.
Atrapamiento por desplome/derrumbamiento	No se deberán balancear las cargas ni dejar nunca las cargas u otros objetos colgados del gancho, en ausencia del gruísta.
	No se deberá utilizar la elevación para hacer tracciones oblicuas de cualquier tipo.
	No se deberá arrastrar o arrancar objetos fijos del suelo o paredes, así como cualquier otra operación extraña a las propias de manutención de cargas.
	No se deberá de elevar una carga superior a las indicadas en las especificaciones de la grúa.
	No se deberá de trabajar con la grúa averiada o si le falla algún dispositivo de seguridad.
Atrapamiento por o entre objetos	No deberá aproximarse al brazo de la grúa cuando se encuentre en servicio.
	Las operaciones de mantenimiento se realizarán siempre con la grúa consignada.
	Las poleas, tambores y engranajes dispondrán de la protección adecuada.
	No se deberá de colocar debajo de la carga para recepcionarla.
	No tratar de empujar las cargas a lugares donde no llega la grúa mediante balanceo.
Atrapamiento por vuelco de máquinas o vehículos	Utilizar una señal acústica para avisar de la presencia de cargas.
	No se deberán realizar nunca arrastres de carga o tirones sesgados. El camión grúa puede volcar y en el mejor de los casos, las presiones y esfuerzos realizados pueden dañar los sistemas hidráulicos del brazo.
	Asegúrese de que la máquina está estabilizada antes de levantar cargas. Ponga en servicio los gatos estabilizadores totalmente extendidos, es la posición más segura.

RIESGOS	MEDIDAS PREVENTIVAS
	<p>Antes de izar una carga, compruebe en la tabla de cargas de la cabina la distancia de extensión máxima del brazo. No sobrepase el límite marcado en ella, puede volcar.</p> <p>Mantenga la máquina alejada de terrenos inseguros, propensos a hundimientos, suba y baje del camión grúa por los lugares previstos para ello</p> <p>Las rampas para acceso del camión grúa no superarán inclinaciones del 12% como norma general.</p>
<p>Caida de objetos en manipulación</p>	<p>Después de utilizar los estrobos, eslingas, cadenas, bateas, jaulas, plataformas, paletas, contenedores, pinzas, calderos, etc., se deben inspeccionar para detectar posibles deterioros en los mismos y proceder en consecuencia antes de su reutilización. Se comprobará que todos los accesorios tienen marcado CE.</p> <p>El gruista dirigirá y será responsable del amarre, elevación, distribución, posado y desatado correcto de las cargas. En el caso de utilizar «encargado de las señales», este asumirá estas responsabilidades. El o los encargados de enganchar las cargas deberán estar formados y autorizados por el usuario.</p> <p>No se deberán colocar los ramales de las eslingas formando grandes ángulos puesto que el esfuerzo de cada ramal crece al aumentar el ángulo que forman.</p> <p>El tipo de amarre debe ser tenido en cuenta, respetando los datos del fabricante de la eslinga, puesto que según se coloque la eslinga su capacidad de carga varía.</p> <p>Se deberá comprobar diariamente el estado del pestillo de seguridad y si no está en las debidas condiciones pondrá la grúa fuera de servicio.</p> <p>Se deberá comprobar diariamente el estado de los cables de acero, así como el paso por las poleas y el enrollado en el tambor, quincenalmente se realizará el de cables y poleas. Todo aquel cable que presente deformación o estrangulamiento debe ser sustituido, así como los que presenten un cordón o varios hilos rotos.</p> <p>Se deberá de evitar que el cable roce en la estructura del edificio o cualquier otra superficie que pueda dañar el mismo y, en caso de ser imprescindible, colocar previamente protecciones adecuadas.</p> <p>Se deberá evitar que el gancho apoye en el suelo y afloje el cable de elevación, ya que puede provocar la salida del cable de alguna de las poleas y también el mal enrollamiento en el cabestrante, dañando de esta manera el mismo.</p> <p>Se deberán elevar y descender las cargas de manera progresiva comenzando y terminando las maniobras con la velocidad más lenta.</p> <p>Se deben conocer y respetar las limitaciones de carga.</p> <p>Estará terminantemente prohibido, utilizar la grúa para el transporte de personal, elevar cargas superiores a las especificadas por el fabricante, trabajar con vientos superiores a los indicados por el fabricante o con tormentas eléctricas.</p> <p>Se deberá evitar, el transporte de cargas por encima del personal, realizar más de tres rotaciones completas en el mismo sentido, trabajar con accesorios en mal estado, trabajar fuera de los límites señalizados de la zona de trabajo.</p> <p>Las cargas se amarrarán en función de sus características, así:</p> <ul style="list-style-type: none"> -Los tubos deben apilarse en capas separadas y sujetos contra deslizamiento. -Los materiales a granel se elevarán mediante jaulas o contenedores con el perímetro completamente cerrado. -No se llenarán por encima del borde calderos, contenedores, carros, etc. -Las cargas paletizadas estarán sujetas por zunchado, empacado o flejado y se elevarán con pinzas portapaletas. -La boca del caldero de hormigón se deberá cerrar perfectamente, para evitar el derrame del hormigón a lo largo de su trayectoria. -Para cargas muy alargadas o viguetas se utilizarán horquillas metálicas -Si fuese preciso dirigir la carga, en el enganchado se ata una cuerda para luego guiarla, estando siempre la persona que guía, fuera del alcance de la carga. -Las cargas se colocarán bien equilibradas de forma que dos eslingas distintas no se crucen, es decir, no deben montar unas sobre otras en el gancho de elevación y además deben estar perfectamente niveladas, podría provocar su volteo incontrolado. -Las cargas alargadas se sujetarán con eslingas dobles, para evitar el deslizamiento.

RIESGOS	MEDIDAS PREVENTIVAS
Contactos eléctricos	Si se entra en contacto con una línea eléctrica, se deberá pedir auxilio con la bocina y esperar a recibir instrucciones. No intente abandonar la cabina aunque el contacto con la energía eléctrica haya cesado, podría sufrir lesiones. Sobre todo, no se permitirá que nadie toque el camión grúa, puede estar cargado de electricidad.
Vuelco	Se deberán emplear de acuerdo a las condiciones establecidas por el fabricante los estabilizadores para contrarrestar el momento volcador suscitado. Los estabilizadores deberán disponer de un "final de carrera". Se colocarán placas de reparto en las zonas de apoyo en función de la tipología y capacidad portante del terreno.

EQUIPOS DE PROTECCIÓN COLECTIVA	EQUIPOS DE PROTECCIÓN INDIVIDUAL
	Casco de seguridad para uso normal
	Chaleco de trabajo reflectante
	Par de botas de seguridad para trabajos de construcción en general

Camión hormigonera

RIESGOS	MEDIDAS PREVENTIVAS
Caída de personas a distinto nivel	Para el acceso a la cisterna se deberá hacer únicamente a través de la escalera definida para esta utilidad.
	Las escaleras de acceso a la tolva, así como la plataforma deberán estar construidas en un material sólido y antideslizante. En la parte inferior de la escalera abatible se colocará un seguro para evitar balanceos, que se fijará a la propia escalera cuando esté plegada y al camión cuando esté desplegada.
	La escalera de la cuba deberá de tener una plataforma en la parte superior, donde el operario se sitúe para observar el estado de la tolva de carga y efectuar trabajos de limpieza y mantenimiento, deberá estar dotada de una barandilla a 0,90 m de altura, listón intermedio y rodapié y ser de material resistente.
	Solo se podrá permanecer en las escaleras con el vehículo totalmente parado.
	La limpieza de las cisternas y las canaleras hay que realizarla en las zonas habilitadas para esta finalidad.
Pérdida de seguridad en operación por medios insuficientes o deficientes	Se deberá de comprobar periódicamente que todo movimiento de la cuba sólo puede resultar de una acción voluntaria sobre un solo mando.
Pérdida de seguridad en operación por señalización deficiente	El posicionamiento y los movimientos del camión hormigonera durante las operaciones de vertido, serán dirigidos por un señalista.
Proyección de fragmentos o partículas	No se deberá llenar en exceso la cuba, respetando la carga máxima permitida, en evitación de vertidos innecesarios durante el transporte del hormigón.
Atrapamiento por o entre objetos	Durante las operaciones de amasado y vertido en las que la cuba esta girando, estará prohibido acercar cualquier parte del cuerpo a las mismas.
Atrapamiento por vuelco de máquinas o vehículos	No se deberá suministrar hormigón con el camión en pendientes superiores al 16 %.
	Las operaciones de vertido a lo largo de cortes en el terreno se efectuarán sin que las ruedas de los camiones hormigonera sobrepasen la línea blanca (cal o yeso) de seguridad, trazada a 2 m (como norma general), del borde, no obstante se deberán de tener presentes las indicaciones que sobre taludes que indique el correspondiente Estudio Geotécnico de la obra.
	Las rampas de accesos a los tajos no superarán la pendiente del 12% como norma general.
Atropellos o golpes por vehículos	Deberá de disponer de avisador acústico de retroceso o marcha atrás.

EQUIPOS DE PROTECCIÓN COLECTIVA	EQUIPOS DE PROTECCIÓN INDIVIDUAL
	Casco de seguridad para uso normal
	Chaleco de trabajo reflectante
	Gafas de seguridad para protección del aparato ocular, antiimpactos
	Guantes de uso general.
	Par de botas de seguridad para trabajos de construcción en general

Furgonetas de caja abierta

RIESGOS	MEDIDAS PREVENTIVAS
Caida de personas a distinto nivel	El acceso a las cajas de las furgonetas se realizará a través de escalerillas o escalas previstas en los equipos dotadas de dispositivos inmovilización y seguridad.
Choques contra objetos móviles	La carga en suspensión debe guiarse mediante unas sogas "cabos de gobierno" atados a ellos. En el entorno del tramo final no habrá presencia de personal.
Choques contra objetos inmóviles	Antes de levantar la caja basculadora se deberá comprobar que no hay obstáculos aéreos. Una vez que se ha descargado el material, el volquete deberá de bajarse inmediatamente.
Atrapamiento por vuelco de máquinas o vehículos	Se deberá situar la carga uniformemente repartida por toda la superficie de la caja, comprobando antes del inicio de la marcha el correcto ajuste y sujeción de las mismas, en previsión de posibles desplazamientos imprevistos durante la marcha.
Atropellos o golpes por vehículos	Antes de iniciar las maniobras de carga y descarga del material, además de haber sido instalado el freno de mano, se instalarán calzos de inmovilización de las ruedas. Las maniobras de posición correcta (aparcamiento) y de expedición (salida) de la furgoneta serán dirigidas por un señalista.
Caida de objetos desprendidos	Para evitar desprendimientos de la carga se deberán instalar por encima lonas o mallas, dependiendo del material a transportar, ajustadas correctamente colmo máximo permitido para materiales sueltos no superará la pendiente ideal del 5 %.

EQUIPOS DE PROTECCIÓN COLECTIVA	EQUIPOS DE PROTECCIÓN INDIVIDUAL
	Casco de seguridad para uso normal
	Chaleco de trabajo reflectante
	Par de botas de seguridad para trabajos de construcción en general

Herramienta Manual

RIESGOS	MEDIDAS PREVENTIVAS
Golpes/cortes por objetos o herramientas	Se deberán utilizar exclusivamente para el uso específico para las que han sido diseñadas. Las herramientas que tengan filos o puntas deberán de protegerse cuando no se estén usando.
Pérdida de seguridad en operación o instalación por controles o mantenimiento deficiente	Antes de su uso se revisarán, desechándose las que no se encuentren en buen estado de conservación como son las holguras, partes rotas y/o oxidadas y se mantendrán limpias de aceites, grasas y otras sustancias deslizantes.
Caida de objetos en manipulación	El transporte de las herramientas manuales se realizará siempre o bien en el cinturón portaherramientas o bien en la caja de herramientas destinada al efecto.

EQUIPOS DE PROTECCIÓN COLECTIVA	EQUIPOS DE PROTECCIÓN INDIVIDUAL
	Casco de seguridad para uso normal
	Chaleco de trabajo reflectante
	Gafas de seguridad para protección del aparato ocular, antiimpactos
	Protección auditiva
	Guantes de uso general.
	Par de botas de seguridad para trabajos de construcción en general

Camión de transporte

RIESGOS	MEDIDAS PREVENTIVAS
Caida de personas a distinto nivel	El acceso a las cajas de los camiones se realizará a través de escalerillas o escalas previstas en los equipos dotadas de dispositivos inmovilización y seguridad.
Choques contra objetos inmóviles	Antes de levantar la caja basculadora se deberá comprobar que no hay obstáculos aéreos. Una vez que se ha descargado el material, el volquete deberá de bajarse inmediatamente.
Choques contra objetos móviles	La carga en suspensión debe guiarse mediante unas sogas "cabos de gobierno" atados a ellos. En el entorno del tramo final no habrá presencia de personal.
Atrapamiento por vuelco de máquinas o vehículos	Se deberá situar la carga uniformemente repartida por todo el camión, comprobando antes del inicio de la marcha el correcto ajuste y sujeción de las mismas, en previsión de posibles desplazamientos imprevistos durante la marcha.
Atropellos o golpes por vehículos	Antes de iniciar las maniobras de carga y descarga del material, además de haber sido instalado el freno de mano, se instalarán calzos de inmovilización de las ruedas.
	Las maniobras de posición correcta (aparcamiento) y de expedición (salida) del camión serán dirigidas por un señalista.
	En las maniobras de marcha atrás se accionará las luces de emergencia y/o la señal acústica de marcha atrás.
Caida de objetos desprendidos	Para evitar desprendimientos de la carga se deberán instalar por encima lonas o mallas, dependiendo del material a transportar, ajustadas correctamente colmo máximo permitido para materiales sueltos no superará la pendiente ideal del 5 %.

EQUIPOS DE PROTECCIÓN COLECTIVA	EQUIPOS DE PROTECCIÓN INDIVIDUAL
	Casco de seguridad para uso normal
	Chaleco de trabajo reflectante
	Gafas de seguridad para protección del aparato ocular, antiimpactos
	Guantes de uso general.
	Par de botas de seguridad para trabajos de construcción en general
	Protección auditiva

Retroexcavadora sobre cadenas

RIESGOS	MEDIDAS PREVENTIVAS
Caida de objetos por desplome o derrumbamiento	Deberá disponer de un dispositivo de retención mecánica que impida el descenso o abatimiento accidental en operaciones de mantenimiento.
	Estará terminantemente prohibido someter a esfuerzos por encima del limite de la carga útil de la máquina.

RIESGOS	MEDIDAS PREVENTIVAS
	Se prohíbe que el conductor abandone la pala con la cuchara izada y sin apoyar en el suelo. La tierra extraída de las excavaciones deberá de acopiarse como mínimo a 1 m del borde de la coronación del talud, teniendo presente en todo momento las características del terreno de acuerdo al estudio geotécnico.
Caida de personas a distinto nivel	Estará prohibido izar personas para acceder a trabajos puntuales utilizando la cuchara (dentro, encaramado o pendiente de ella), así como el transporte de personas en el interior de la cuchara.
Pérdida de seguridad en operación por medios de control de seguridad deficientes	Durante las operaciones de transporte, se deberá de comprobar si la longitud, la tara y el sistema de bloqueo y sujeción son los adecuados. Asimismo, hay que asegurarse de que las rampas de acceso pueden soportar el peso de la maquina, y una vez situada, se deberá de retirar la llave de contacto. Las maniobras de carga y descarga sobre (o desde) camión, de la pala cargadora, se ejecutarán en los lugares establecidos para tal fin, estando dirigidas en todo momento por un especialista en este tipo de maniobras. Se deberá comprobar periódicamente según indicaciones del fabricante del equipo el estado de los neumáticos.
Pérdida de seguridad en operación por medios insuficientes o deficientes	Se prohíbe en la obra utilizar la retroexcavadora como una grúa, para la introducción de tuberías, piezas, etc., en el interior de las zanjas.
Atrapamiento por o entre objetos	En las operaciones de cambio de brazo o cuchara, no se deberá de controlar la alineación de los cojinetes y juntas con la mano, si no que aseguraremos su posición con cinta adhesiva.
Atrapamiento por vuelco de máquinas o vehículos	Estará prohibido realizar maniobras de movimiento de tierras sin antes haber puesto en servicio los estabilizadores hidráulicos. La circulación sobre terrenos desiguales se efectuará a velocidad lenta. Se deberá de extraer el material de cara a la pendiente. La maquina se deberá de mover con la cuchara recogida, estando situada a unos 40 cm. aproximadamente a del suelo. Durante los desplazamientos en pendiente orientar el brazo hacia abajo, casi tocando el suelo. Se deberá de trabajar a una velocidad adecuada, no realizándose giros pronunciados durante los trabajos en pendientes. El cambio de posición de la retroexcavadora en trabajos a media ladera, se efectuará situando el brazo hacia la parte alta de la pendiente con el fin de aumentar en lo posible la estabilidad de la máquina. Cabinas ROPS El cambio de posición de la "retro" se efectuará situando el brazo en el sentido de la marcha (salvo en distancias muy cortas).
Atropellos o golpes por vehículos	Deberá mantenerse una distancia de seguridad en torno a la máquina cuando ésta se encuentre trabajando. Los conductores se cerciorarán de que no existe peligro para los trabajadores que se encuentren en el interior de pozos o zanjas próximos al lugar de excavación. Estando totalmente prohibido el trabajo en interior de zanjas, en la zona de alcance del brazo de la retro.
Caida de objetos desprendidos	Los ascensos o descensos en carga de la cuchara se efectuarán siempre utilizando marchas cortas. Estará prohibido el manejo de grandes cargas (cuchara o cucharón a pleno llenado), bajo régimen de fuertes vientos. En las operaciones de carga de camiones, deberá de asegurarse que el material queda uniformemente distribuido por el camión, que la carga no es excesiva y que se deja sobre el camión con precaución. Deberá de evitarse que la cuchara de la pala se sitúe por encima de personas.
Caida de objetos en manipulación	En operaciones de carga de camiones, se deberá verificar que el conductor se encuentra fuera de la zona de trabajo de la máquina.
EQUIPOS DE PROTECCIÓN COLECTIVA	EQUIPOS DE PROTECCIÓN INDIVIDUAL
	Casco de seguridad para uso normal
	Chaleco de trabajo reflectante
	Protección auditiva

EQUIPOS DE PROTECCIÓN COLECTIVA	EQUIPOS DE PROTECCIÓN INDIVIDUAL
	Gafas de seguridad para protección del aparato ocular, antiimpactos
	Guantes de uso general.
	Par de botas de seguridad para trabajos de construcción en general

Barredora	
RIESGOS	MEDIDAS PREVENTIVAS
Caida de objetos por desplome o derrumbamiento	Deberá disponer de un dispositivo de retención mecánica que impida el descenso o abatimiento accidental en operaciones de mantenimiento. Estará terminantemente prohibido someter a esfuerzos por encima del límite de la carga útil de la máquina.
Caida de personas a distinto nivel	Estará prohibido izar personas para acceder a trabajos puntuales utilizando la cuchara (dentro, encaramado o pendiente de ella), así como el transporte de personas en el interior de la cuchara.
Pérdida de seguridad en operación por medios de control de seguridad deficientes	Durante las operaciones de transporte, se deberá comprobar que la longitud, la tara y el sistema de bloqueo y sujeción son los adecuados. Asimismo, hay que asegurarse de que las rampas de acceso pueden soportar el peso de la máquina, y una vez situada, se deberá de retirar la llave de contacto. Las maniobras de carga y descarga sobre (o desde) camión, de la pala cargadora, se ejecutarán en los lugares establecidos para tal fin, estando dirigidas en todo momento por un especialista en este tipo de maniobras. Se deberá comprobar periódicamente según indicaciones del fabricante del equipo el estado de los neumáticos.
Pérdida de seguridad en operación por medios insuficientes o deficientes	Se prohíbe en la obra utilizar la mixta como una grúa, para la introducción de tuberías, piezas, etc., en el interior de las zanjas.
Atrapamiento por o entre objetos	En las operaciones de cambio de brazo o cuchara, no se deberá controlar la alineación de los cojinetes y juntas con la mano, si no que aseguraremos su posición con cinta adhesiva.
Atrapamiento por vuelco de máquinas o vehículos	Estará prohibido realizar maniobras de movimiento de tierras sin antes haber puesto en servicio los estabilizadores hidráulicos. La circulación sobre terrenos desiguales se efectuará a velocidad lenta. Se deberá extraer el material de cara a la pendiente. La máquina se deberá mover con la cuchara recogida, estando situada a unos 40 cm. aproximadamente a del suelo. Durante los desplazamientos en pendiente orientar el brazo hacia abajo, casi tocando el suelo. Se deberá de trabajar a una velocidad adecuada, no realizándose giros pronunciados durante los trabajos en pendientes. El cambio de posición de la mixta en trabajos a media ladera, se efectuará situando el brazo hacia la parte alta de la pendiente con el fin de aumentar en lo posible la estabilidad de la máquina.
Atropellos o golpes por vehículos	Deberá mantenerse una distancia de seguridad en torno a la máquina cuando ésta se encuentre trabajando. Los conductores se cerciorarán de que no existe peligro para los trabajadores que se encuentren en el interior de pozos o zanjas próximos al lugar de excavación. Estando totalmente prohibido el trabajo en interior de zanjas, en la zona de alcance del brazo de la mixta.
Atropello de personas	Avisador acústico y luminoso de marcha atrás automático, así como los retrovisores en correcto estado de mantenimiento.
Caida de objetos desprendidos	Los ascensos o descensos en carga de la cuchara se efectuarán siempre utilizando marchas cortas. Estará prohibido el manejo de grandes cargas (cuchara o cucharón a pleno llenado), bajo régimen de fuertes vientos.

RIESGOS	MEDIDAS PREVENTIVAS
	En las operaciones de carga de camiones, deberá de asegurarse que el material queda uniformemente distribuido por el camión, que la carga no es excesiva y que se deja sobre el camión con precaución.
	Deberá evitarse que la cuchara de la pala se sitúe por encima de personas.
Caida de objetos en manipulación	En operaciones de carga de camiones, se deberá verificar que el conductor se encuentra fuera de la zona de trabajo de la máquina.

EQUIPOS DE PROTECCIÓN COLECTIVA	EQUIPOS DE PROTECCIÓN INDIVIDUAL
	Casco de seguridad para uso normal
	Chaleco de trabajo reflectante
	Gafas de seguridad para protección del aparato ocular, antiimpactos
	Guantes de uso general.
	Par de botas de seguridad para trabajos de construcción en general

Compactador de neumáticos

RIESGOS	MEDIDAS PREVENTIVAS
Caida de personas a distinto nivel	Cuando el acceso al puesto de trabajo (por las dimensiones de la maquina), se encuentren a mas de dos metros deberá de disponer de barandillas.
Exposición a vibraciones	Serán inspeccionadas diariamente controlando el buen funcionamiento del motor, sistemas hidráulicos, frenos, dirección, transmisiones, cadenas y neumáticos.
Atrapamiento por vuelco de máquinas o vehículos	Estarán dotados de pórtico de seguridad antivuelco. En trabajos en pendientes, se deberá trabajar en sentido longitudinal, nunca transversalmente.
Atropellos o golpes por vehículos	Se prohibirá trabajar o permanecer dentro del radio de acción de la compactadora de ruedas, para evitar los riesgos por atropello. Estarán dotadas de faros de marcha hacia adelante y de retroceso, retrovisores en ambos lados.

EQUIPOS DE PROTECCIÓN COLECTIVA	EQUIPOS DE PROTECCIÓN INDIVIDUAL
	Casco de seguridad para uso normal
	Chaleco de trabajo reflectante
	Gafas de seguridad para protección del aparato ocular, antiimpactos
	Guantes de uso general.
	Par de botas de seguridad para trabajos de construcción en general
	Tapones

Extendedora asfáltica

RIESGOS	MEDIDAS PREVENTIVAS
Caida de personas a distinto nivel	Cuando el acceso al puesto de trabajo (por las dimensiones de la máquina), se encuentre a mas de dos metros se dispondrá de barandillas.
Choques contra objetos inmóviles	Verificar que la altura máxima de la extendedora es la adecuada para evitar interferencias con elementos varios.
Incendios / Explosiones	Se deberá comprobar la presencia y buen funcionamiento de los dispositivos de seguridad y de regulación de la alimentación del gas y del calentamiento de las mesas.

RIESGOS	MEDIDAS PREVENTIVAS
Pérdida de seguridad en operación por medios de control de seguridad deficientes	Todas las maniobras de la extendidora han de estar dirigidas por el encargado del equipo de extendido de mezclas bituminosas o asfálticas. Se deberá verificar la correcta sincronización entre la extendidora y el camión que la alimenta.
Contactos térmicos / Quemaduras	Dadas las características del equipo, se debe prestar especial atención a las partes sometidas a altas temperaturas, esperando a que se enfrien y manipulándose con guantes.
Atrapamiento por o entre objetos	Deberán de disponer resguardos a nivel de la tolva, de los puestos de mando y de la tabla. Estará prohibido el acceso a la regla vibrante durante le tendido de la aglomerado o mezcla bituminosa. No se deberán poner los pies entre las extensiones de la regla extensible durante los trabajos.
Atropellos o golpes por vehículos	Los operarios deberán mantener una distancia de seguridad con respecto a la extendidora.

EQUIPOS DE PROTECCIÓN COLECTIVA	EQUIPOS DE PROTECCIÓN INDIVIDUAL
	Casco de seguridad para uso normal
	Chaleco de trabajo reflectante
	Gafas de seguridad para protección del aparato ocular, antiimpactos
	Guantes de uso general.
	Par de botas de seguridad para trabajos de construcción en general
	Tapones

Fresadora

RIESGOS	MEDIDAS PREVENTIVAS
Caida de personas a distinto nivel	Cuando el acceso al puesto de trabajo (por las dimensiones de la máquina), se encuentre a más de dos metros, se dispondrá de barandillas.
Choques contra objetos inmóviles	Verificar que la altura máxima de la fresadora es la adecuada para evitar interferencias con elementos varios o similares.
Proyección de fragmentos o partículas	Deberá asegurarse de la presencia y buen estado de los resguardos de la fresa.
Atrapamiento por o entre objetos	Se deberá de verificar la existencia de resguardos en la cinta transportadora. La fresa debe permanecer inaccesible durante el proceso. Deberá de asegurarse el buen estado de los diferentes resguardos de la fresadora.
Atropellos o golpes por vehículos	Los operarios deberán mantener una distancia de seguridad con respecto a la fresadora, debiendo estar dirigidas por el encargado del equipo de extendido de mezclas bituminosas o asfálticas.

EQUIPOS DE PROTECCIÓN COLECTIVA	EQUIPOS DE PROTECCIÓN INDIVIDUAL
	Casco de seguridad para uso normal
	Chaleco de trabajo reflectante
	Gafas de seguridad para protección del aparato ocular, antiimpactos
	Tapones
	Guantes de uso general.
	Par de botas de seguridad para trabajos de construcción en general

Pala cargadora	
RIESGOS	MEDIDAS PREVENTIVAS
Caida de objetos por desplome o derrumbamiento	Deberá disponer de un dispositivo de retención mecánica que impida el descenso o abatimiento accidental en operaciones de mantenimiento.
	Se prohíbe que el conductor abandone la pala con la cuchara izada y sin apoyar en el suelo.
	La tierra extraída de las excavaciones deberá de acopiarse como mínimo a 1 m del borde de la coronación del talud, teniendo presente en todo momento las características del terreno de acuerdo al estudio geotécnico.
Caida de personas a distinto nivel	No se deberán derribar elementos que estén situados por encima de la altura de la pala.
Caida de personas a distinto nivel	Estará prohibido izar personas para acceder a trabajos puntuales utilizando la cuchara (dentro, encaramado o pendiente de ella), así como el transporte de personas en el interior de la cuchara.
	Durante las operaciones de transporte, se deberá de comprobar si la longitud, la tara y el sistema de bloqueo y sujeción son los adecuados. Asimismo, hay que asegurarse de que las rampas de acceso pueden soportar el peso de la maquina, y una vez situada, se deberá de retirar la llave de contacto.
	Las maniobras de carga y descarga sobre (o desde) camión, de la pala cargadora, se ejecutarán en los lugares establecidos para tal fin, estando dirigidas en todo momento por un especialista en este tipo de maniobras.
Pérdida de seguridad en operación por medios de control de seguridad deficientes	Se deberá comprobar periódicamente según indicaciones del fabricante del equipo el estado de los neumáticos.
Atrapamiento por o entre objetos	En las operaciones de cambio de brazo o cuchara, no se deberá de controlar la alineación de los cojinetes y juntas con la mano, si no que aseguraremos su posición con cinta adhesiva.
Atrapamiento por vuelco de máquinas o vehículos	La circulación sobre terrenos desiguales se efectuará a velocidad lenta.
	La cuchara durante los transportes de tierras, permanecerá lo más baja posible para poder desplazarse con la máxima estabilidad.
	Se deberá extraer el material de cara a la pendiente.
	Se deberá trabajar a una velocidad adecuada, no realizándose giros pronunciados durante los trabajos en pendientes.
	Cabinas ROPS en maquinaria.
Atropellos o golpes por vehículos	Los conductores se cerciorarán de que no existe peligro para Los trabajadores que se encuentren en el interior de pozos o zanjas próximos al lugar de excavación.
	Estará terminantemente prohibida la presencia de trabajadores y terceros en el radio de acción de la máquina.
Caida de objetos desprendidos	Los ascensos o descensos en carga de la cuchara se efectuarán siempre utilizando marchas cortas.
	Estará prohibido el manejo de grandes cargas (cuchara o cucharón a pleno llenado), bajo régimen de fuertes vientos.
	En las operaciones de carga de camiones, deberá asegurarse que el material queda uniformemente distribuido por el camión, que la carga no es excesiva y que se deja sobre el camión con precaución.
	Deberá evitarse que la cuchara de la pala se sitúe por encima de personas.
Caida de objetos en manipulación	En operaciones de carga de camiones, se deberá verificar que el conductor se encuentra fuera de la zona de trabajo de la máquina.
EQUIPOS DE PROTECCIÓN COLECTIVA	EQUIPOS DE PROTECCIÓN INDIVIDUAL
	Casco de seguridad para uso normal
	Chaleco de trabajo reflectante
	Protección auditiva
	Gafas de seguridad para protección del aparato ocular, antiimpactos
	Guantes de uso general.

EQUIPOS DE PROTECCIÓN COLECTIVA	EQUIPOS DE PROTECCIÓN INDIVIDUAL
	Par de botas de seguridad para trabajos de construcción en general

Compactador vibrante un cilindro (tierras)

RIESGOS	MEDIDAS PREVENTIVAS
Caida de personas a distinto nivel	Cuando el acceso al puesto de trabajo (por las dimensiones de la maquina), se encuentre a más de dos metros deberá disponer de barandillas.
Exposición a vibraciones	Serán inspeccionadas diariamente controlando el buen funcionamiento del motor, sistemas hidráulicos, frenos, dirección, transmisiones, etc.
Atrapamiento por vuelco de máquinas o vehículos	Estarán dotados de pórtico de seguridad antivuelco y antiimpactos. En trabajos en pendientes, se deberá trabajar en sentido longitudinal, nunca transversalmente.
Atropellos o golpes por vehículos	Se prohibirá trabajar o permanecer dentro del radio de acción de la compactadora de ruedas, para evitar los riesgos por atropello. Estarán dotadas de faros de marcha hacia adelante y de retroceso, retrovisores en ambos lados.

EQUIPOS DE PROTECCIÓN COLECTIVA	EQUIPOS DE PROTECCIÓN INDIVIDUAL
	Casco de seguridad para uso normal
	Chaleco de trabajo reflectante
	Gafas de seguridad para protección del aparato ocular, antiimpactos
	Guantes de uso general.
	Par de botas de seguridad para trabajos de construcción en general
	Protección auditiva

Compresor móvil de motor eléctrico

RIESGOS	MEDIDAS PREVENTIVAS
Incendios / Explosiones	Si es utilizado para el pintado a pistola, se usará instalación antideflagrante y se ventilará la zona.
Pérdida de seguridad en operación o instalación por controles o mantenimiento deficiente	Se revisarán periódicamente el buen funcionamiento del manómetro y la válvula de seguridad. Se revisarán y se mantendrán limpios los filtros de aceite y de aire.
Proyección de fragmentos o partículas	Se deberá tener en cuenta lo marcado en el Reglamento de Aparatos a Presión, en lo referente al calderín, para realizar las verificaciones generales periódicas reglamentarias. Se deberán de respetar las condiciones de utilización de estos equipos tal como son recomendadas por los fabricantes.
Atrapamiento por o entre objetos	El conjunto de poleas-correas estará protegido por un resguardo robusto que, será móvil gracias a las bisagras de la parte superior. La apertura del resguardo estará asociada a un dispositivo de enclavamiento o de enclavamiento y bloqueo.

EQUIPOS DE PROTECCIÓN COLECTIVA	EQUIPOS DE PROTECCIÓN INDIVIDUAL
	Casco de seguridad para uso normal
	Chaleco de trabajo reflectante

EQUIPOS DE PROTECCIÓN COLECTIVA	EQUIPOS DE PROTECCIÓN INDIVIDUAL
	Par de botas de seguridad para trabajos de construcción en general
	Protección auditiva
	Guantes de uso general

Compactador vibrante de dos cilindros, tándem

RIESGOS	MEDIDAS PREVENTIVAS
Caida de personas a distinto nivel	Cuando el acceso al puesto de trabajo (por las dimensiones de la maquina), se encuentre a más de dos metros deberá disponer de barandillas.
Exposición a vibraciones	Serán inspeccionadas diariamente controlando el buen funcionamiento del motor, sistemas hidráulicos, frenos, dirección, transmisiones, etc.
Atrapamiento por vuelco de máquinas o vehículos	Estarán dotados de pórtico de seguridad antivuelco y antiimpactos. En trabajos en pendientes, se deberá trabajar en sentido longitudinal, nunca transversalmente.
Atropellos o golpes por vehículos	Se prohibirá trabajar o permanecer dentro del radio de acción de la compactadora de ruedas, para evitar los riesgos por atropello. Estarán dotadas de faros de marcha hacia adelante y de retroceso, retrovisores en ambos lados.

EQUIPOS DE PROTECCIÓN COLECTIVA	EQUIPOS DE PROTECCIÓN INDIVIDUAL
	Casco de seguridad para uso normal
	Chaleco de trabajo reflectante
	Gafas de seguridad para protección del aparato ocular, antiimpactos
	Guantes de uso general.
	Par de botas de seguridad para trabajos de construcción en general
	Protección auditiva

Compactador de neumáticos autopulsado

RIESGOS	MEDIDAS PREVENTIVAS
Caida de personas a distinto nivel	Cuando el acceso al puesto de trabajo (por las dimensiones de la maquina), se encuentre a más de dos metros deberá disponer de barandillas.
Exposición a vibraciones	Serán inspeccionadas diariamente controlando el buen funcionamiento del motor, sistemas hidráulicos, frenos, dirección, transmisiones, cadenas y neumáticos.
Atrapamiento por vuelco de máquinas o vehículos	Estarán dotados de pórtico de seguridad antivuelco. En trabajos en pendientes, se deberá trabajar en sentido longitudinal, nunca transversalmente.
Atropellos o golpes por vehículos	Se prohibirá trabajar o permanecer dentro del radio de acción de la compactadora de ruedas, para evitar los riesgos por atropello. Estarán dotadas de faros de marcha hacia adelante y de retroceso, retrovisores en ambos lados y dispositivo acústico de marcha atrás.

EQUIPOS DE PROTECCIÓN COLECTIVA	EQUIPOS DE PROTECCIÓN INDIVIDUAL
	Casco de seguridad para uso normal
	Chaleco de trabajo reflectante
	Gafas de seguridad para protección del aparato ocular, antiimpactos
	Guantes de uso general.

EQUIPOS DE PROTECCIÓN COLECTIVA	EQUIPOS DE PROTECCIÓN INDIVIDUAL
	Par de botas de seguridad para trabajos de construcción en general
	Protección auditiva

Tracto camión

RIESGOS	MEDIDAS PREVENTIVAS
Caída de personas a distinto nivel	El acceso a las cajas de los camiones se realizará a través de escalerillas o escalas previstas en los equipos dotadas de dispositivos inmovilización y seguridad.
Choques contra objetos inmóviles	Antes de levantar la caja basculadora se deberá comprobar que no hay obstáculos aéreos. Una vez que se ha descargado el material, el volquete deberá de bajarse inmediatamente.
Choques contra objetos móviles	La carga en suspensión debe guiarse mediante unas sogas "cabos de gobierno" atados a ellos. En el entorno del tramo final no habrá presencia de personal.
Atrapamiento por vuelco de máquinas o vehículos	Se deberá situar la carga uniformemente repartida por todo el camión, comprobando antes del inicio de la marcha el correcto ajuste y sujeción de las mismas, en previsión de posibles desplazamientos imprevistos durante la marcha.
Atropellos o golpes por vehículos	Antes de iniciar las maniobras de carga y descarga del material, además de haber sido instalado el freno de mano, se instalarán calzos de inmovilización de las ruedas.
	Las maniobras de posición correcta (aparcamiento) y de expedición (salida) del camión serán dirigidas por un señalista.
	En las maniobras de marcha atrás se accionará las luces de emergencia y/o la señal acústica de marcha atrás.
Caída de objetos desprendidos	Para evitar desprendimientos de la carga se deberán instalar por encima lonas o mallas, dependiendo del material a transportar, ajustadas correctamente colmo máximo permitido para materiales sueltos no superará la pendiente ideal del 5 %.

EQUIPOS DE PROTECCIÓN COLECTIVA	EQUIPOS DE PROTECCIÓN INDIVIDUAL
	Casco de seguridad para uso normal
	Chaleco de trabajo reflectante
	Gafas de seguridad para protección del aparato ocular, antiimpactos
	Guantes de uso general.
	Par de botas de seguridad para trabajos de construcción en general
	Protección auditiva

Camión tanque para combustible

RIESGOS	MEDIDAS PREVENTIVAS
Caída de personas a distinto nivel	El acceso al interior del tanque debe realizarse a través de escalerillas o escalas previstas en los equipos dotadas de dispositivos inmovilización y seguridad.
Accidentes de tráfico	Durante el transporte desde la planta de aglomerado hasta el tajo, se deberá de extremar la precaución, respetando señales y normas de circulación.
Exposición a contaminantes químicos	Si se tiene que trabajar en lugares cerrados, se deberá asegurar que la ventilación es suficiente o que los gases son extraídos.
Atrapamiento por vuelco de máquinas o vehículos	Se deberá situar la carga uniformemente repartida por todo el tanque.
	Se deberán evitar las frenadas bruscas, reduciendo la velocidad al máximo posible en viales con curvas y poca visibilidad.

RIESGOS	MEDIDAS PREVENTIVAS
Atropellos o golpes por vehículos	Las maniobras de acercamiento, posicionamiento y de expedición del tanque serán dirigidas por un especialista señalista. En las maniobras de marcha atrás se accionará las luces de emergencia y/o la señal acústica de marcha atrás, de la misma manera se deberán de emitir estas mismas señales durante las operaciones de acople con la extendidora.
Caida de objetos desprendidos	Durante las labores de carga de aglomerado en la planta, el conductor permanecerá siempre dentro de la cabina y atento a las instrucciones del plantista. La carga no deberá sobrepasar la altura de la caja del camión.

EQUIPOS DE PROTECCIÓN COLECTIVA	EQUIPOS DE PROTECCIÓN INDIVIDUAL
	Casco de seguridad para uso normal
	Chaleco de trabajo reflectante
	Gafas de seguridad para protección del aparato ocular, antiimpactos
	Guantes de uso general.
	Par de botas de seguridad para trabajos de construcción en general
	Equipos filtrantes. Mascarilla autofiltrante contra partículas

Tanque autopropulsado con rampa de riego

RIESGOS	MEDIDAS PREVENTIVAS
Caida de personas a distinto nivel	El acceso al interior del tanque debe realizarse a través de escalerillas o escalas previstas en los equipos dotadas de dispositivos inmovilización y seguridad.
Accidentes de tráfico	Durante el transporte desde la planta de aglomerado hasta el tajo, se deberá de extremar la precaución, respetando señales y normas de circulación.
Exposición a contaminantes químicos	Si se tiene que trabajar en lugares cerrados, se deberá asegurar que la ventilación es suficiente o que los gases son extraídos.
Atrapamiento por vuelco de máquinas o vehículos	Se deberá situar la carga uniformemente repartida por todo el tanque. Se deberán evitar las frenadas bruscas, reduciendo la velocidad al máximo posible en viales con curvas y poca visibilidad.
Atropellos o golpes por vehículos	Las maniobras de acercamiento, posicionamiento y de expedición del tanque serán dirigidas por un especialista señalista. En las maniobras de marcha atrás se accionará las luces de emergencia y/o la señal acústica de marcha atrás, de la misma manera se deberán de emitir estas mismas señales durante las operaciones de acople con la extendidora.
Caida de objetos desprendidos	Durante las labores de carga de aglomerado en la planta, el conductor permanecerá siempre dentro de la cabina y atento a las instrucciones del plantista. La carga no deberá sobrepasar la altura de la caja del camión.

EQUIPOS DE PROTECCIÓN COLECTIVA	EQUIPOS DE PROTECCIÓN INDIVIDUAL
	Casco de seguridad para uso normal
	Chaleco de trabajo reflectante
	Gafas de seguridad para protección del aparato ocular, antiimpactos
	Guantes de uso general.
	Par de botas de seguridad para trabajos de construcción en general
	Equipos filtrantes. Mascarilla autofiltrante contra partículas

Cortadora de hormigón de doble disco

RIESGOS	MEDIDAS PREVENTIVAS
Exposición a ambientes pulverulento	Se procurará realizar las operaciones de corte en lugares ventilados.
Golpes/cortes por objetos o herramientas	No se deberá de utilizar la cortadora sin comprobar que la carcasa de protección del disco está en perfecto estado, estando prohibido el golpear el disco al mismo tiempo que se corta.
Proyección de fragmentos o partículas	Se deberá comprobar diariamente el estado de los discos de corte y verificar la ausencia de oxidación, grietas y dientes rotos, debiendo de estar en perfecto estado y se tienen que colocar correctamente para evitar vibraciones y movimientos imprevistos que den lugar a proyecciones.
	Se deberán sustituir inmediatamente los discos gastados y agrietados.
	Se deberá escoger el disco adecuado según el material que haya que cortar, evitando además el calentamiento de los discos haciéndolos girar innecesariamente.
	No se deberá cortar en zonas poco accesibles ni en posición inclinada lateralmente, puesto que el disco se puede romper y provocar lesiones por proyección de partículas.

EQUIPOS DE PROTECCIÓN COLECTIVA	EQUIPOS DE PROTECCIÓN INDIVIDUAL
	Casco de seguridad para uso normal
	Chaleco de trabajo reflectante
	Equipos filtrantes. Mascarilla autofiltrante contra partículas
	Gafas de seguridad para protección del aparato ocular, antiimpactos
	Par de botas de seguridad para trabajos de construcción en general

Máquina para pintura con resaltos

RIESGOS	MEDIDAS PREVENTIVAS
Exposición a contaminantes químicos	Siempre que sea posible, se deberán utilizar pinturas con etiqueta ecológica o compuestas por productos menos perjudiciales que otros para la salud de los trabajadores.
Atrapamiento por vuelco de máquinas o vehículos	Se deberá de hacer uso del sistema de retención (cabina, cinturón de seguridad o similar).

EQUIPOS DE PROTECCIÓN COLECTIVA	EQUIPOS DE PROTECCIÓN INDIVIDUAL
	Casco de seguridad para uso normal
	Chaleco de trabajo reflectante
	Par de botas de seguridad para trabajos de construcción en general

Ahoyadora

RIESGOS	MEDIDAS PREVENTIVAS
Exposición a ruido	Se deberá colocar el equipo compresor a una distancia de la zona de trabajo, de esta forma se evitará la mezcla de los dos ruidos, como norma general a distancias inferiores a 8 m del lugar de manejo de los martillos neumáticos.
	Será obligatorio el uso obligatorio de protección auditiva.
Exposición a vibraciones	Será obligatorio el uso de guantes que protejan frente a vibraciones así como muñequeras.
	Utilizar la ahoyadora con las dos manos de forma segura.

RIESGOS	MEDIDAS PREVENTIVAS
Golpes/cortes por objetos o herramientas	La unión entre la herramienta (puntero) y el porta-herramientas quedará bien asegurada y se comprobará el perfecto acoplamiento antes de iniciar el trabajo.
	No conviene realizar esfuerzos de palanca u otra operación parecida con la ahoyadora en marcha.
	Se prohíbe expresamente depositar en el suelo o dejar abandonado, conectado a la red eléctrica la ahoyadora.
Proyección de fragmentos o partículas	Se deberán evitar las posibles lesiones utilizando ropa de trabajo cerrada, gafas antiproyecciones y guantes contra agresiones mecánicas.
Caida de objetos desprendidos	Antes del inicio del trabajo con ahoyadoras se deberá inspeccionar el terreno circundante, para detectar los posibles peligros de desprendimientos de tierra, cascotes por la vibración transmitida al entorno.
Contactos eléctricos	Las ahoyadoras estarán dotados de doble aislamiento eléctrico.
	La conexión o suministro eléctrico a las ahoyadoras, se realizará mediante manguera antihumedad dotada con clavijas macho-hembra estancas.
	Se prohíbe expresamente el uso de la ahoyadora en excavaciones en presencia de líneas eléctricas enterradas a partir de ser encontrada la banda de señalización.

EQUIPOS DE PROTECCIÓN COLECTIVA	EQUIPOS DE PROTECCIÓN INDIVIDUAL
	Casco de seguridad para uso normal
	Chaleco de trabajo reflectante
	Gafas de seguridad para protección del aparato ocular, antiimpactos
	Protección auditiva
	Guantes de uso general.
	Par de botas de seguridad para trabajos de construcción en general

Camión cuba de agua

RIESGOS	MEDIDAS PREVENTIVAS
Caida de personas a distinto nivel	Estará prohibido el acceso y operaciones en la cuba cuando el vehículo este en movimiento, debiendo extremar la precaución durante las operaciones de llenado.
Choques contra objetos inmóviles	Se deberá de verificar que la altura máxima de la cuba es la adecuada para evitar interferencias con elementos viarios y similares.
Pérdida de seguridad en operación por medios de control de seguridad deficientes	Se deberá asegurar la máxima visibilidad de la cuba de riego limpiando periódicamente los retrovisores, parabrisas y espejos.
	En el arranque inicial, se deberá comprobar siempre la eficacia de los sistemas de frenado y dirección.
	Si la cuba lleva dispositivo de corte de riego, deberá de hacerse uso del mismo al cruzarse con otros vehículos.
	Preste atención a taludes, terraplenes, zanjas, líneas eléctricas aéreas o subterráneas, y a cualquier otra situación que pueda también entrañar peligro.
	Durante las operaciones de transporte, se deberá de comprobar si la longitud, la tara y el sistema de bloqueo y sujeción son los adecuados. Asimismo, hay que asegurarse de que las rampas de acceso pueden soportar el peso de la maquina, y una vez situada, se deberá de retirar la llave de contacto.
Pérdida de seguridad en operación por señalización deficiente	Se deberá de hacer uso de la doble intermitencia, cuando se estén regando los tajos.
Atrapamiento por vuelco de máquinas o vehículos	Ante una parada de emergencia en pendiente, además de accionar los frenos, se situarán las ruedas delanteras contra talud, según convenga.
	La circulación sobre terrenos desiguales se efectuará a velocidad lenta.
	Se deberá de trabajar a una velocidad adecuada, no realizándose giros pronunciados durante los trabajos en pendientes.

RIESGOS	MEDIDAS PREVENTIVAS
Atropellos o golpes por vehículos	Los conductores se cerciorarán de que no existe peligro para los trabajadores que se encuentren en el interior de pozos o zanjas próximos al lugar de excavación.

EQUIPOS DE PROTECCIÓN COLECTIVA	EQUIPOS DE PROTECCIÓN INDIVIDUAL
	Casco de seguridad para uso normal
	Chaleco de trabajo reflectante
	Par de botas de seguridad para trabajos de construcción en general

Máquina para colocación de biondas (hincadora)

RIESGOS	MEDIDAS PREVENTIVAS
Exposición a ruido	Se deberá guardar una distancia prudencial y se deberá de hacer uso del equipo de protección frente al ruido.
Proyección de fragmentos o partículas	Se deberá de guardar una distancia de seguridad y como medida complementaria se deberá de hacer uso de gafas de protección frente a proyecciones, siendo también recomendable el uso de pantallas faciales.
Atrapamiento por o entre objetos	Se deberá de asegurar el perfecto anclaje del equipo al terreno para la ejecución de las perforaciones, no debiendo permanecer personal en las proximidades.

EQUIPOS DE PROTECCIÓN COLECTIVA	EQUIPOS DE PROTECCIÓN INDIVIDUAL
	Casco de seguridad para uso normal
	Chaleco de trabajo reflectante
	Gafas de seguridad para protección del aparato ocular, antiimpactos
	Guantes de uso general.
	Par de botas de seguridad para trabajos de construcción en general
	Protección auditiva

Compactador de conducción manual (rana)

RIESGOS	MEDIDAS PREVENTIVAS
Exposición a ruido	Se deberá de hacer siempre uso de protección auditiva.
Exposición a vibraciones	Serán inspeccionadas diariamente controlando el buen funcionamiento del motor, sistemas hidráulicos, frenos, dirección, transmisiones y cadenas.
Sobreesfuerzos	Deberá prevalecer la manipulación mecánica frente a la manual. Los trabajadores deberán recibir una formación e información adecuada sobre la forma correcta de manipular las cargas y sobre los riesgos que corren de no hacerlo de dicha forma, teniendo en cuenta los factores de riesgo que figuran en el Anexo del RD 487/1997 relativo a la Manipulación Manual de Cargas.
Atrapamiento por vuelco de máquinas o vehículos	En trabajos en pendientes, se deberá trabajar en sentido longitudinal, nunca transversalmente.
Atrapamiento por o entre objetos	Se deberán evitar desplazamientos laterales mientras se avanza frontalmente.
Atropellos o golpes por vehículos	Se prohibirá trabajar o permanecer dentro del radio de acción de la compactadora manual, para evitar los riesgos por atropello.

EQUIPOS DE PROTECCIÓN COLECTIVA	EQUIPOS DE PROTECCIÓN INDIVIDUAL
	Casco de seguridad para uso normal
	Chaleco de trabajo reflectante

EQUIPOS DE PROTECCIÓN COLECTIVA	EQUIPOS DE PROTECCIÓN INDIVIDUAL
	Equipos filtrantes. Mascarilla autofiltrante contra partículas
	Gafas de seguridad para protección del aparato ocular, antiimpactos
	Guantes de uso general
	Protección auditiva

Retrocargadora

RIESGOS	MEDIDAS PREVENTIVAS
Caída de objetos por desplome o derrumbamiento	Deberá disponer de un dispositivo de retención mecánica que impida el descenso o abatimiento accidental en operaciones de mantenimiento.
	Se prohíbe que el conductor abandone la retrocargadora con la cuchara izada y sin apoyar en el suelo.
	La tierra extraída de las excavaciones deberá de acopiarse como mínimo a 1 m del borde de la coronación del talud, teniendo presente en todo momento las características del terreno de acuerdo al estudio geotécnico.
	No se deberán derribar elementos que estén situados por encima de la altura de la pala.
Caída de personas a distinto nivel	Estará prohibido izar personas para acceder a trabajos puntuales utilizando la cuchara (dentro, encaramado o pendiente de ella), así como el transporte de personas en el interior de la cuchara.
Pérdida de seguridad en operación por medios de control de seguridad deficientes	Durante las operaciones de transporte, se deberá de comprobar si la longitud, la tara y el sistema de bloqueo y sujeción son los adecuados. Asimismo, hay que asegurarse de que las rampas de acceso pueden soportar el peso de la maquina, y una vez situada, se deberá de retirar la llave de contacto.
	Las maniobras de carga y descarga sobre (o desde) camión, de la retrocargadora, se ejecutarán en los lugares establecidos para tal fin, estando dirigidas en todo momento por un especialista en este tipo de maniobras.
	Se deberá comprobar periódicamente según indicaciones del fabricante del equipo el estado de los neumáticos.
Atrapamiento por o entre objetos	En las operaciones de cambio de brazo o cuchara, no se deberá de controlar la alineación de los cojinetes y juntas con la mano, si no que aseguraremos su posición con cinta adhesiva.
Atrapamiento por vuelco de máquinas o vehículos	La circulación sobre terrenos desiguales se efectuará a velocidad lenta.
	La cuchara durante los transportes de tierras, permanecerá lo más baja posible para poder desplazarse con la máxima estabilidad.
	Se deberá extraer el material de cara a la pendiente.
	Se deberá trabajar a una velocidad adecuada, no realizándose giros pronunciados durante los trabajos en pendientes.
Atropellos o golpes por vehículos	Los conductores se cerciorarán de que no existe peligro para Los trabajadores que se encuentren en el interior de pozos o zanjas próximos al lugar de excavación.
	Estará terminantemente prohibido la presencia de trabajadores y terceros en el radio de acción de la máquina.
Caída de objetos desprendidos	Los ascensos o descensos en carga de la cuchara se efectuarán siempre utilizando marchas cortas.
	Estará prohibido el manejo de grandes cargas (cuchara o cucharón a pleno llenado), bajo régimen de fuertes vientos.
	En las operaciones de carga de camiones, deberá asegurarse que el material queda uniformemente distribuido por el camión, que la carga no es excesiva y que se deja sobre el camión con precaución.
	Deberá evitarse que la cuchara de la pala se sitúe por encima de personas.
Caída de objetos en manipulación	En operaciones de carga de camiones, se deberá verificar que el conductor se encuentra fuera de la zona de trabajo de la máquina.

EQUIPOS DE PROTECCIÓN COLECTIVA	EQUIPOS DE PROTECCIÓN INDIVIDUAL
	Casco de seguridad para uso normal
	Chaleco de trabajo reflectante
	Par de botas de seguridad para trabajos de construcción en general

Retroexcavadora sobre ruedas

RIESGOS	MEDIDAS PREVENTIVAS
Caída de objetos por desplome o derrumbamiento	Deberá disponer de un dispositivo de retención mecánica que impida el descenso o abatimiento accidental en operaciones de mantenimiento.
	Estará terminantemente prohibido someter a esfuerzos por encima del límite de la carga útil de la máquina.
	Se prohíbe que el conductor abandone la pala con la cuchara izada y sin apoyar en el suelo.
	La tierra extraída de las excavaciones deberá de acopiarse como mínimo a 1 m del borde de la coronación del talud, teniendo presente en todo momento las características del terreno de acuerdo al estudio geotécnico.
Caída de personas a distinto nivel	Estará prohibido izar personas para acceder a trabajos puntuales utilizando la cuchara (dentro, encaramado o pendiente de ella), así como el transporte de personas en el interior de la cuchara.
Pérdida de seguridad en operación por medios de control de seguridad deficientes	Durante las operaciones de transporte, se deberá de comprobar si la longitud, la tara y el sistema de bloqueo y sujeción son los adecuados. Asimismo, hay que asegurarse de que las rampas de acceso pueden soportar el peso de la máquina, y una vez situada, se deberá de retirar la llave de contacto.
	Las maniobras de carga y descarga sobre (o desde) camión, de la pala cargadora, se ejecutarán en los lugares establecidos para tal fin, estando dirigidas en todo momento por un especialista en este tipo de maniobras.
	Se deberá comprobar periódicamente según indicaciones del fabricante del equipo el estado de los neumáticos.
Pérdida de seguridad en operación por medios insuficientes o deficientes	Se prohíbe en la obra utilizar la retroexcavadora como una grúa, para la introducción de tuberías, piezas, etc., en el interior de las zanjas.
Atrapamiento por o entre objetos	En las operaciones de cambio de brazo o cuchara, no se deberá de controlar la alineación de los cojinetes y juntas con la mano, si no que aseguraremos su posición con cinta adhesiva.
Atrapamiento por vuelco de máquinas o vehículos	Estará prohibido realizar maniobras de movimiento de tierras sin antes haber puesto en servicio los estabilizadores hidráulicos.
	La circulación sobre terrenos desiguales se efectuará a velocidad lenta.
	Se deberá de extraer el material de cara a la pendiente.
	La máquina se deberá mover con la cuchara recogida, estando situada a unos 40 cm. aproximadamente a del suelo. Durante los desplazamientos en pendiente orientar el brazo hacia abajo, casi tocando el suelo.
	Se deberá de trabajar a una velocidad adecuada, no realizándose giros pronunciados durante los trabajos en pendientes.
	El cambio de posición de la retroexcavadora en trabajos a media ladera, se efectuará situando el brazo hacia la parte alta de la pendiente con el fin de aumentar en lo posible la estabilidad de la máquina.
El cambio de posición de la "retro" se efectuará situando el brazo en el sentido de la marcha (salvo en distancias muy cortas).	
Atropellos o golpes por vehículos	Deberá mantenerse una distancia de seguridad en torno a la máquina cuando ésta se encuentre trabajando.
	Los conductores se cerciorarán de que no existe peligro para los trabajadores que se encuentren en el interior de pozos o zanjas próximos al lugar de excavación. Estando totalmente prohibido el trabajo en interior de zanjas, en la zona de alcance del brazo de la retro.
Caída de objetos desprendidos	Los ascensos o descensos en carga de la cuchara se efectuarán siempre utilizando marchas cortas.

RIESGOS	MEDIDAS PREVENTIVAS
	Estará prohibido el manejo de grandes cargas (cuchara o cucharón a pleno llenado), bajo régimen de fuertes vientos.
	En las operaciones de carga de camiones, deberá de asegurarse que el material queda uniformemente distribuido por el camión, que la carga no es excesiva y que se deja sobre el camión con precaución.
	Deberá de evitarse que la cuchara de la pala se sitúe por encima de personas.
Caída de objetos en manipulación	En operaciones de carga de camiones, se deberá verificar que el conductor se encuentra fuera de la zona de trabajo de la máquina.

EQUIPOS DE PROTECCIÓN COLECTIVA	EQUIPOS DE PROTECCIÓN INDIVIDUAL
	Casco de seguridad para uso normal
	Chaleco de trabajo reflectante
	Tapones
	Gafas de seguridad para protección del aparato ocular, antiimpactos
	Guantes de uso general.
	Par de botas de seguridad para trabajos de construcción en general

Miniexcavadora

RIESGOS	MEDIDAS PREVENTIVAS
Caída de objetos por desplome o derrumbamiento	Deberá disponer de un dispositivo de retención mecánica que impida el descenso o abatimiento accidental en operaciones de mantenimiento.
	Estará terminantemente prohibido someter a esfuerzos por encima del límite de la carga útil de la máquina.
Caída de personas a distinto nivel	Estará prohibido izar personas para acceder a trabajos puntuales utilizando la cuchara (dentro, encaramado o pendiente de ella), así como el transporte de personas en el interior de la cuchara.
Pérdida de seguridad en operación por medios de control de seguridad deficientes	Durante las operaciones de transporte, se deberá comprobar que la longitud, la tara y el sistema de bloqueo y sujeción son los adecuados. Asimismo, hay que asegurarse de que las rampas de acceso pueden soportar el peso de la máquina, y una vez situada, se deberá de retirar la llave de contacto.
	Las maniobras de carga y descarga sobre (o desde) camión, de la pala cargadora, se ejecutarán en los lugares establecidos para tal fin, estando dirigidas en todo momento por un especialista en este tipo de maniobras.
	Se deberá comprobar periódicamente según indicaciones del fabricante del equipo el estado de los neumáticos.
Pérdida de seguridad en operación por medios insuficientes o deficientes	Se prohíbe en la obra utilizar la mixta como una grúa, para la introducción de tuberías, piezas, etc., en el interior de las zanjas.
Atrapamiento por o entre objetos	En las operaciones de cambio de brazo o cuchara, no se deberá controlar la alineación de los cojinetes y juntas con la mano, si no que aseguraremos su posición con cinta adhesiva.
Atrapamiento por vuelco de máquinas o vehículos	Estará prohibido realizar maniobras de movimiento de tierras sin antes haber puesto en servicio los estabilizadores hidráulicos.
	La circulación sobre terrenos desiguales se efectuará a velocidad lenta.
	Se deberá extraer el material de cara a la pendiente.
	La máquina se deberá mover con la cuchara recogida, estando situada a unos 40 cm. aproximadamente a del suelo. Durante los desplazamientos en pendiente orientar el brazo hacia abajo, casi tocando el suelo.
	Se deberá de trabajar a una velocidad adecuada, no realizándose giros pronunciados durante los trabajos en pendientes.
	El cambio de posición de la mixta en trabajos a media ladera, se efectuará situando el brazo hacia la parte alta de la pendiente con el fin de aumentar en lo posible la estabilidad de la máquina.

RIESGOS	MEDIDAS PREVENTIVAS
Atropellos o golpes por vehículos	Deberá mantenerse una distancia de seguridad en torno a la máquina cuando ésta se encuentre trabajando. Los conductores se cerciorarán de que no existe peligro para los trabajadores que se encuentren en el interior de pozos o zanjas próximos al lugar de excavación. Estando totalmente prohibido el trabajo en interior de zanjas, en la zona de alcance del brazo de la mixta.
Caida de objetos desprendidos	Los ascensos o descensos en carga de la cuchara se efectuarán siempre utilizando marchas cortas. Estará prohibido el manejo de grandes cargas (cuchara o cucharón a pleno llenado), bajo régimen de fuertes vientos. En las operaciones de carga de camiones, deberá de asegurarse que el material queda uniformemente distribuido por el camión, que la carga no es excesiva y que se deja sobre el camión con precaución. Deberá evitarse que la cuchara de la pala se sitúe por encima de personas.
Caida de objetos en manipulación	En operaciones de carga de camiones, se deberá verificar que el conductor se encuentra fuera de la zona de trabajo de la máquina.

EQUIPOS DE PROTECCIÓN COLECTIVA	EQUIPOS DE PROTECCIÓN INDIVIDUAL
	Casco de seguridad para uso normal
	Chaleco de trabajo reflectante
	Tapones
	Gafas de seguridad para protección del aparato ocular, antiimpactos
	Guantes de uso general.
	Par de botas de seguridad para trabajos de construcción en general

Aspectos generales

La maquinaria presente en obra solo se empleará para los usos y funciones establecidas por el fabricante en su manual de instrucciones, no pudiéndose emplear para fines distintos de los ahí consignados. En la obra se dispondrá el manual de instrucciones de la misma.

Asimismo, no se podrán instalar elementos no establecidos por el fabricante de la máquina

Se deberá revisar por el contratista que la maquinaria dispone de todos los elementos de seguridad necesarios y cumple con los preceptos del R.D. 1215/97, así como la normativa específica en materia de seguridad que la regule.

Los operarios que manejen la maquinaria dispondrán de una autorización por parte del contratista que le se será entregada cuando superen con éxito la formación sobre el uso de la misma y los riesgos asociados.

No se podrá transportar personal en la maquinaria.

1.6.3 IDENTIFICACIÓN RIESGOS DE MEDIOS AUXILIARES.

1.6.3.1 RIESGOS GENERALES

Los riesgos y epi's que a continuación se detallan afectan de igual forma a todos los medios auxiliares que componen el proyecto.

RIESGOS	MEDIDAS PREVENTIVAS
Caida de personas a distinto nivel	Las plataformas de trabajo, que supongan para los trabajadores un riesgo de caída de altura superior a 2 metros, se protegerán mediante barandillas u otro sistema de protección colectiva de seguridad equivalente. Las barandillas serán resistentes, tendrán una altura mínima de 90 centímetros y dispondrán de un reborde de protección, un pasamanos y una protección intermedia que impidan el paso o deslizamiento de los trabajadores.

RIESGOS	MEDIDAS PREVENTIVAS
	Se verificará periódicamente el estado de las protecciones colectivas y cuando sea necesaria su retirada, por motivos justificados, deberán reponerse inmediatamente después de que la actividad que ha obligado a su retirada haya finalizado.
Contactos eléctricos	Se deberá determinar la viabilidad del trabajo en las proximidades de líneas eléctricas por personal autorizado y/o cualificado, de forma previa al comienzo de los trabajos de instalación. En caso de ser viable, deberán adoptarse las medidas de seguridad necesarias que establece el Real Decreto 614/2001, de 8 de junio, sobre disposiciones mínimas para la protección de la salud y seguridad de los trabajadores frente al riesgo eléctrico.
Exposición a condiciones meteorológicas adversas	Deberá protegerse a los trabajadores contra las inclemencias atmosféricas que puedan comprometer su seguridad y su salud y asegurarse que llevan la ropa de trabajo adecuada. No se izarán materiales bajo régimen de vientos superiores a 50 Km/h.
Pérdida de seguridad en operación o instalación por controles o mantenimiento deficiente	La estabilidad y solidez de los elementos de soporte y el buen estado de los medios auxiliares deberán verificarse previamente a su uso, posteriormente de forma periódica y cada vez que sus condiciones de seguridad puedan resultar afectadas por una modificación, periodo de no utilización o cualquier otra circunstancia.
Pérdida de seguridad en operación por medios insuficientes o deficientes	Todos los trabajadores deberán disponer de los equipos de protección necesarios, teniendo la obligación de utilizarlos.
Pérdida de seguridad por formación o información deficiente	Todos los trabajadores deberán estar formados en materia de seguridad y salud respecto a la actividad a realizar en la obra, así como informados de los riesgos a los que pueden estar expuestos, tal y como señala la legislación vigente. El personal interviniente en cualquier actividad será conocedor del correcto sistema constructivo a utilizar y estarán dirigidos por un especialista en el mismo.

EQUIPOS DE PROTECCIÓN COLECTIVA	EQUIPOS DE PROTECCIÓN INDIVIDUAL
Líneas de vida, según UNE EN-795.	
Sistemas provisionales de protección de borde, según UNE EN-13374.	
Escaleras de mano, según Norma UNE EN-131	

1.6.3.2 RIESGOS ESPECÍFICOS

Bateas, paletas, cubo de hormigonado y plataformas para cargas unitarias	
RIESGOS	MEDIDAS PREVENTIVAS
Pérdida de seguridad en operación o instalación por controles o mantenimiento deficiente	La estabilidad, solidez y el buen estado de los medios auxiliares deberán verificarse previamente a su uso, posteriormente de forma periódica y cada vez que sus condiciones de seguridad puedan resultar afectadas por una modificación, periodo de no utilización o cualquier otra circunstancia.
	La paletas llevarán la marca del fabricante y la carga nominal de utilización, expresada en kilogramos.
	No se deberán reutilizar las paletas de tipo perdido, desechándolas después de su uso.
	En los elementos metálicos deberá tenerse en cuenta la posible corrosión.
Caida de objetos desprendidos	El número de flejes para la sujeción del material vendrá determinado por las dimensiones de las piezas o materiales transportados
Caida de objetos en manipulación	Se deberá equilibrar bien la carga antes de transportarla pero sin sobrepasar la capacidad del medio auxiliar utilizado.
EQUIPOS DE PROTECCIÓN COLECTIVA	EQUIPOS DE PROTECCIÓN INDIVIDUAL

Cables, cadenas, eslingas, estrobos y cuerdas	
RIESGOS	MEDIDAS PREVENTIVAS
Pérdida de seguridad en operación por medios de control de seguridad deficientes	El coeficiente de utilización de estos medios auxiliares se seleccionará de forma que garantice un nivel de seguridad adecuado.
	No se deberá hacer uso de cables, cadenas, eslingas, etc. que presenten nudos, deformaciones o empalmes.
	La elección de estos medios auxiliares deberá hacerse acorde con las cargas y esfuerzos que tengan que soportar. Si se desconociera el peso a cargar se deberá realizar una estimación por exceso.
	Si se empleara una eslinga de tres o cuatro ramales, el ángulo mayor que se debe tener en cuenta es el que forman dos ramales opuestos en diagonal procurando que los puntos de fijación no permitan el desplazamiento de la eslinga.
	No se apoyarán sobre aristas vivas.
	Las cuerdas deberán llevar una etiqueta en la que aparezca el nombre del fabricante, la fecha de su puesta en servicio y la carga máxima admisible.
	Deberá procurarse que el coeficientes de seguridad de la eslinga no sean inferior a 6, según la O.G.S.H.T., debido a la dificultad de determinar su capacidad exacta de carga.
	Deberá realizarse un adecuado almacenamiento y mantenimiento de estos medios auxiliares, así como revisiones de forma periódica. La frecuencia de estas revisiones dependerá del tiempo de utilización y de la severidad de las condiciones de servicio.
	Todos los engranajes, ejes y mecanismos en general de los distintos aparatos deberán mantenerse lubricados y limpios.
	Deberá verificarse continuamente el correcto funcionamiento del pestillo de seguridad de los ganchos.
Deberán desecharse aquellos cables que tengan más del 10% de hilos rotos, contados a lo largo de los tramos de cableado, separados entre sí por una distancia inferior a ocho veces su diámetro.	
Las cuerdas deberán protegerse contra la congelación, ácidos y sustancias destructoras, así como de los roedores.	
EQUIPOS DE PROTECCIÓN COLECTIVA	EQUIPOS DE PROTECCIÓN INDIVIDUAL
Líneas de vida, según UNE EN-795.	

Equipo encofrado	
RIESGOS	MEDIDAS PREVENTIVAS
Caída de personas a distinto nivel	No se permitirá trepar por el encofrado como medio de acceso a las zonas más altas.
	Se dispondrán plataformas de trabajo de un ancho mínimo de 60 cm. con barandillas resistentes de una altura mínima de 90 cm. con reborde de protección, pasamanos y protección intermedia.
Contactos con sustancias nocivas	Se deberán usar guantes de protección química durante el uso del desencofrante.
Exposición a condiciones meteorológicas adversas	No se moverán paneles de encofrado de gran superficie con viento fuerte.
Pérdida de seguridad en operación o instalación por controles o mantenimiento deficiente	Se deberán revisar los puntos de anclaje para el enganche de las piezas así como los puntales y los sistemas de apoyo.
EQUIPOS DE PROTECCIÓN COLECTIVA	EQUIPOS DE PROTECCIÓN INDIVIDUAL

Escaleras de mano (UNE EN-131)	
RIESGOS	MEDIDAS PREVENTIVAS
Caída de personas a distinto nivel	El ascenso, el descenso y los trabajos desde escaleras se efectuarán de frente a éstas.
	Deberán estar dotadas en su extremo inferior de zapatas antideslizantes de seguridad.
	No se transportarán ni manipularán cargas por o desde escaleras de mano cuando debido a su peso comprometa la estabilidad del trabajador.
	No deberán utilizarse escaleras de mano por varios trabajadores a la vez.
	Se fijará la parte superior o inferior de los largueros mediante dispositivos antideslizantes o cualquier otra solución de eficacia equivalente, sobresaldrán al menos 1m. del plano de trabajo al que se accede y se colocarán, en la medida de lo posible, formando un ángulo aproximado de 75 grados con la horizontal, teniendo en cuenta siempre que los travesaños queden en posición horizontal.
	Las escaleras de tijera deberán estar dotadas de topes de seguridad de apertura, no se usarán a modo de borriquetas y se deberán abrir completamente para ejecutar cualquier trabajo.
	Los trabajos a más de 3,5 metros de altura, desde el punto de vista de operación al suelo, que requieran movimientos o esfuerzos peligrosos para la estabilidad del trabajador, sólo se efectuarán si se utiliza un equipo de protección individual anticaídas o se adoptan otras medidas de protección alternativa.
Pérdida de seguridad en operación por medios de control de seguridad deficientes	No se emplearán escaleras de mano de más de cinco metros de longitud, escaleras de madera pintadas por la dificultad para detectar posibles fallos ni aquellas de construcción improvisadas.
EQUIPOS DE PROTECCIÓN COLECTIVA	EQUIPOS DE PROTECCIÓN INDIVIDUAL
Escaleras de mano, según Norma UNE EN-131	

Andamios

RIESGOS	MEDIDAS PREVENTIVAS
Caída de personas a distinto nivel	Los andamios, así como sus plataformas, pasarelas y escaleras, deberán ajustarse a lo establecido en su normativa específica. R.D.2177/2004
	En las labores de montaje y desmontaje, los operarios deben disponer de un sistema anticaídas anclado a los dispositivos de anclaje del andamio especificados en el manual del fabricante. Los anclajes deben tener una resistencia suficiente de acuerdo con la norma UNE EN 795 para ser utilizados como puntos de anclaje y estar señalizados indicando que no se pueden utilizar como equipos contra caídas de altura, sino como dispositivos de retención encaminados a restringir y limitar movimientos.
Pérdida de seguridad en operación por medios de control de seguridad deficientes	Los andamios deberán proyectarse, montarse y mantenerse convenientemente de manera que se evite que se desplomen o se desplacen accidentalmente. Las plataformas de trabajo, las pasarelas y las escaleras de los andamios deberán construirse, dimensionarse, protegerse y utilizarse de forma que se evite que las personas caigan o estén expuestas a caídas de objetos. A tal efecto, sus medidas se ajustarán al número de trabajadores que vayan a utilizarlos.
Caidas de objetos en manipulación	Las herramientas utilizadas deben estar aseguradas para evitar desplazamiento o caída accidental.
Caidas de personas al mismo nivel	Las herramientas utilizadas deben estar aseguradas para evitar tropiezos, desplazamiento o caída accidental.

EQUIPOS DE PROTECCIÓN COLECTIVA	EQUIPOS DE PROTECCIÓN INDIVIDUAL
Escaleras de mano, según Norma UNE EN-131	
Líneas de vida, según UNE EN-795.	

Carretilla de mano	
RIESGOS	MEDIDAS PREVENTIVAS
Caida de objetos en manipulación	Se deberá equilibrar bien la carga antes de transportarla pero sin sobrepasar la capacidad de la carretilla.
EQUIPOS DE PROTECCIÓN COLECTIVA	EQUIPOS DE PROTECCIÓN INDIVIDUAL

1.7 SUBCONTRATACIÓN SEGÚN R.D 1109/07 EN SU ART.º 16 APARTADO 2.

Con ocasión de cada subcontratación, el contratista deberá proceder del siguiente modo:

a) En todo caso, deberá comunicar la subcontratación anotada al coordinador de seguridad y salud, con objeto de que éste disponga de la información y la transmita a las demás empresas contratistas de la obra, en caso de existir, a efectos de que, entre otras actividades de coordinación, éstas puedan dar cumplimiento a lo dispuesto en artículo 9.1 de la Ley 32/2006, de 18 de octubre, en cuanto a la información a los representantes de los trabajadores de las empresas de sus respectivas cadenas de subcontratación.

b) También en todo caso, deberá comunicar la subcontratación anotada a los representantes de los trabajadores de las diferentes empresas incluidas en el ámbito de ejecución de su contrato que figuren identificados en el Libro de Subcontratación.

c) Cuando la anotación efectuada suponga la ampliación excepcional de la subcontratación prevista en el artículo 5.3 de la Ley 32/2006, de 18 de octubre, además de lo previsto en las dos letras anteriores, el contratista deberá ponerlo en conocimiento de la autoridad laboral competente mediante la remisión, en el plazo de los cinco días hábiles siguientes a su aprobación por la dirección facultativa, de un informe de ésta en el que se indiquen las circunstancias de su necesidad y de una copia de la anotación efectuada en el Libro de Subcontratación.

1.8 APLICACIÓN DE SEGURIDAD A LOS TRABAJOS DE CONSERVACIÓN Y MANTENIMIENTO DE LAS OBRAS PROYECTADAS.

En el Proyecto de Ejecución de la obra a realizar, no figura ningún capítulo referente a los medios y formas de actuación en cuanto a los trabajos de conservación y mantenimiento posterior de las obras a realizar, no obstante conforme a la reglamentación actual establecida se indican las medidas a adoptar encaminadas a la seguridad de los trabajos antes señalados.

Se indican a continuación los principales trabajos de conservación y mantenimiento que se pueden presentar en las obras referidas, así como las medidas de prevención que les corresponden y que se encuentran sobradamente definidas en los distintos apartados del presente proyecto.

1.8.1 ESTRUCTURAS

En la estructura será necesario garantizar la actuación de los equipos de conservación y mantenimiento, para ello se comprobará que la sección ofrece una geometría adecuada para garantizar la circulación y estacionamiento de los vehículos necesarios para las citadas operaciones de conservación y mantenimiento.

1.8.2 CANALIZACIONES Y ELEMENTOS DE DRENAJE.

A la hora de ejecutar las diferentes unidades de obra, que alberguen futuras conducciones de cualquier tipo, eléctricas, alumbrado, telecomunicaciones, fibra óptica, será necesario garantizar la correcta geometría de la correspondiente canalización.

Los pozos de mantenimiento deberán estar dotados tanto de elementos que posibiliten el descenso, escalera de pates, como de sistemas que permitan siempre la apertura desde su interior.

1.8.3 ELEMENTOS DE SEÑALIZACIÓN, BALIZAMIENTO Y DEFENSA.

Se deberán prever las futuras labores de renovación de elementos de balizamiento, señalización y defensa de forma que dichas labores se puedan realizar de acuerdo con la normativa vigente.

Se ha puesto en conocimiento de los técnicos redactores de proyecto la necesidad de planificar desde la fase de proyecto los elementos auxiliares, protecciones, dispositivos o accesos que faciliten las labores posteriores o de mantenimiento. Se realiza especial énfasis en aquellas actividades que comportan riesgos como: caídas en altura, caídas de objetos, electrocución. Incendio. Emanaciones tóxicas o asfixia. Radiaciones.

1.9 SEÑALIZACIÓN GENERAL DE SEGURIDAD Y SALUD.

Es necesario establecer en este Centro de Trabajo un sistema de señalización de Seguridad y Salud a efecto de llamar la atención de forma rápida e inteligible sobre objetos y situaciones susceptibles de provocar peligros determinados, así como para indicar el emplazamiento de dispositivos que tengan importancia desde el punto de vista de la Seguridad.

Deberán señalizar las obras de acuerdo con lo dispuesto en el Real Decreto 485/1997 de 14 de Abril de 1.997, BOE del 23, "Señalización de Seguridad y Salud en el Trabajo".

1.9.1 ACCESOS A LA OBRA.

En los accesos de la obra se requerirán las siguientes señales:

- Uso obligatorio de equipos de protección individual
- Prohibición de entrada a personas ajenas a la obra.
- Entrada y salida para maquinaria.

1.9.2 CIRCULACIÓN POR INTERIOR DE OBRA.

En las circulaciones interiores se requerirán las siguientes señales:

- Peligro cargas suspendidas.
- Peligro maniobra de camiones.
- Situación de botiquín.
- Situación de instalaciones de bienestar e higiene.
- Entrada obligatoria a zona de trabajo.
- Tablón de anuncios.

1.9.3 CIRCULACIONES VERTICALES

En las circulaciones verticales se requerirán las siguientes señales:

- Código de señales- maquinista.
- Obligación de observar medidas de seguridad.

1.9.4 LUGARES DE TRABAJO (TAJOS)

En los lugares de trabajo se requerirán:

- Balizamiento en desniveles inferiores a 2 m.
- Uso obligatorio de equipos de protección individual
- Acotación de la zona de trabajo.

1.10 CONCLUSIÓN DE LA MEMORIA

En la redacción de la presente Memoria del Estudio de Seguridad y Salud se han estudiado y especificado los riesgos más frecuentes que el desarrollo de las obras del presente proyecto pueden llevar consigo. Del mismo modo se han descrito las medidas preventivas a adoptarse para dichos trabajos teniendo en cuenta que los mismos se engloban dentro de lo especificado en el apartado 1.4.5. "Listado de Unidades/Actividades".

Cabe necesario resaltar por parte del Autor del presente Estudio de Seguridad y Salud que en el apartado que concierne a la Identificación de Riesgos Laborales éstos no se han diferenciado entre eliminables y no eliminables atendiendo a los siguientes criterios:

- ▶ Los estudios sobre la siniestralidad en las obras de Ingeniería Civil, denotan que un altísimo porcentaje de los accidentes de obra se deben a la habitual tendencia de los operarios a relajarse en la adopción de las medidas preventivas establecidas.
- ▶ Dadas las características de las obras que se definen en el presente proyecto, juzgamos que no se podrá llegar a tener la seguridad de evitar completamente, ninguno de los riesgos que se estiman puedan aparecer.

Por lo tanto, teniendo en cuenta la importancia de mantener constante las medidas de protección previstas y en aras de un mayor rigor en la aplicación de la seguridad al proceso constructivo, se les ha adjudicado a todos los riesgos previstos la consideración de no eliminables.

Del mismo modo, en la Memoria, se ha procedido a especificar las características generales de las instalaciones que se requerirán en el desarrollo de las obras, así como, de los distintos tipos de señalización que será necesariamente obligatorio disponer y hacer uso.

También se ha incluido un apartado referente a los servicios que se ven afectados por el desarrollo de las obras, lo cual, a juicio del equipo redactor del Estudio, es de suma importancia teniendo en cuenta que los trabajos en la proximidad de los mismos y la no identificación de los mismos, si no se adoptan las medidas preventivas necesarias pueden llevar consigo situaciones de riesgo grave para los operarios que allí desarrollan sus trabajos y consecuencias, no menos graves, para las empresas propietarias de los servicios motivado por deterioro de los mismos como consecuencia de la ejecución de las obras.

Estudio de Seguridad Y Salud realizado por:

D. José Luis Sánchez Figueras

Ingeniero Técnico de Obras Públicas

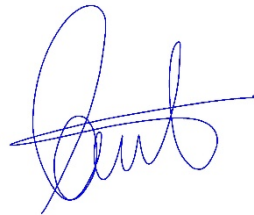

Las Palmas de GC, a Octubre de 2017.

2. PLIEGO DE CONDICIONES PARTICULARES

2.1 OBJETO

El presente Pliego de Condiciones Particulares de Seguridad y Salud, es un documento contractual de esta obra, que tiene por objeto:

- ▶ Separar claramente, la legislación general de aplicación a la obra, de las condiciones que deben cumplir los elementos de protección y las medidas de seguridad.
- ▶ En coherencia con la Memoria, en la que se ha agrupado los riesgos por fases de ejecución de la obra, maquinaria, medios auxiliares y protecciones colectivas, se especifican las condiciones de seguridad a cumplir por éstos, así como las condiciones de seguridad relativas a los equipos de protección individual e instalaciones provisionales. De esta forma el pliego de condiciones particulares, se constituye en un cuerpo normativo de obligado cumplimiento, sumamente operativo.

En concreto, el pliego de condiciones particulares define:

- ▶ Condiciones técnicas a cumplir por todos los medios de protección colectiva.
- ▶ Condiciones a cumplir por los equipos de protección individual.
- ▶ Condiciones de seguridad y salud de los medios auxiliares, máquinas y equipos.
- ▶ Condiciones técnicas de las instalaciones provisionales.
- ▶ Condiciones técnicas que deben cumplir otros elementos de seguridad a utilizar en la obra.
- ▶ Incluir las acciones a considerar en caso de accidente laboral, así como las medidas de emergencia a tomar si fuera necesario.
- ▶ Incluir el perfil humano deseable del Responsable de Prevención que deba permanecer en la obra en función de las exigencias legislativas.

Todo ello con el objetivo global de conseguir la ejecución de la obra, sin accidentes ni enfermedades profesionales.

2.2 NORMAS LEGALES Y REGLAMENTARIAS APLICABLES.

A continuación se detalla la relación no exhaustiva de las normas legales y reglamentarias que regulan la ejecución de la obra objeto del presente Estudio de Seguridad y Salud, cuyo cumplimiento será obligatorio para todas las partes implicadas.

2.3 General

Ley 8/1988 de 7 de abril. (Jef. Est., BOE 15.4.1988). Infracciones y sanciones en el orden social

Modificada por:

- **Ley 31/1991** de 30.12. (Jef. Est., BOE 31.12.1991)
- **Ley 11/1994** de 19.5. (Jef. Est. BOE 22.5., rect. 15.6.1994)
- **Real Decreto-legislativo 1/1995** de 24.3. (M. Trab. y S.S., BOE 29.3.1995)
- **Ley 13/1996** de 30.12. (Jef. Est., BOE 31.12.1996)
- **Ley 42/1997** de 14.11. (Jef. Est., BOE 15.11.1997)
- **Ley 50/1998** de 30.12. (Jef. Est., BOE. 31.12.1998 rect. 7.5.1999) desarrollada por:

Desarrollada por:

- **Real Decreto 396/1996** de 1.3. (M. Trab. y S.S., BOE 2.4., rect. 23.5.1996)

Derogada por:

- **Ley 31/1995** de 8.11. (Jef. Est., BOE 10.11.1995). *Deroga arts. 9-11, 36.2, 39 y 40 párrafo 2º*
- **Real Decreto 928/1998** de 14.5. (M. Trab. y As. Soc., BOE 3.6., rect. 25.6.1998)
- **Real Decreto legislativo 5/2000** de 4.8. (M. Trab. y As. Soc., BOE 8.8., rect. 22.9.2000) *Sin perjuicio de los dispuesto en la disposición adicional 2ª. Modificado. Véase R.D.Leg.*

Ley 14/1994 de 1 de junio. (Jef. Est., BOE 2.6.1994). Regula las empresas de trabajo temporal.

Desarrollada por:

- **Real Decreto 4/1995** de 13.1. (M. Trab. y S.S., BOE 1.2, rect. 13.4.1995)

Modificada por:

- **Ley 63/1997** de 26 de diciembre (Jef. Est., BOE 30.12.1997)
- **Ley 50/1998** de 30.12. (Jef. Est., BOE 31.12.1998 rect. 7.5.1999)
- **Ley 29/1999** de 16.7. (Jef. Est., BOE 17.7.1999)
- **Ley 14/2000** de 29.12. (Jef. Est., BOE 30.12.2000, rect. 29.6.2001)
- **Ley 12/2001** de 9.7. (Jef. Est., BOE 10.7.2001)
- **Real Decreto-ley 10/2010**, de 16.6 (Jef. Est., BB.OO.E 17.6; rect. 18.6.2010). De medidas urgentes para la reforma del mercado de trabajo. *Modifica art. 8 párrafo b), art. 11.1, e introduce Disposiciones Adicionales 2ª y 4ª.*
- **Ley 35/2010**, de 17.9 (Jef. Est., BOE 18.9.2010). De medidas urgentes para la reforma del mercado de trabajo. *Art. 8 b) y 11., y Disp. Adic. 2ª.*

Derogados algunos artículos por:

- **Real Decreto legislativo 5/2000** de 4. 8. (M. Trab. y As. Soc., BOE 8.8., rect. 22.9.2000). *Deroga los arts. 18 a21 a partir del 1.1.2001.Modificado. Véase R.D.Leg.*

Real Decreto-legislativo 1/1994 de 20.6. (M. Trab. y S.S., BOE 29.6.1994). Texto refundido de la Ley General de la Seguridad Social (versión consolidada),

Modificado por, entre otras:

- **Ley 42/1994** de 30.12. (Jef. Est., BOE 31.12.1994)
- **Real Decreto-legislativo 1/1995** de 24.3.(M. Trab. y S.S., BOE 29.3.1995)
- **Ley 13/1996** de 30.12. (Jef. Est., BOE 31.12.1996)
- **Ley 24/1997** de 15.7. (Jef. Est., BOE 16.7.1997)
- **Ley 42/1997** de 14.11. (Jef. Est., BOE 15.11.1997)
- **Ley 63/1997** de 26.12. (Jef. Est., BOE 30.12.1997)
- **Ley 66/1997** de 30.12. (Jef. Est., BOE 31.12.1997)
- **Real Decreto-ley 15/1998** de 27.11. (Jef. Est., BOE 28.11.1998)
- **Ley 50/1998** de 30.12. (Jef. Est., BOE 31.12.1998 rect. 7.5.1999)
- **Real Decreto-ley 5/1999** de 9.4. (Jef. Est., BOE 10.4.1999)
- **Ley 39/1999** de 5.11. (Jef. Est., BOE 6.11., rect. 12.11.1999)
- **Ley 55/1999** de 30.12. (Jef. Est., BOE 30.12.1999, rect. 3.3.2000)
- **Ley 14/2000** de 29.12. (Jef. Est., BOE 30.12.2000, rect. 29.6.2001)
- **Ley 12/2001** de 9.7. (Jef. Est., BOE 10.7.2001)
- **Ley 24/2001** de 27.12.(Jef. Est., BOE 31.12.2001, rect. 24.5. y 2.7.2002)
- **Ley 53/2002** de 30.12. (Jef. Est., BOE 31.12.2002, rect. 4.4.2003)
- **Ley 36/2003** de 11.11. (Jef. Est., BOE 12.11.2003)
- **Ley 51/2003** de 2.12. (Jef. Est. BOE 3.12.2003)

Modificada por:

- **Ley 49/2007**, de 26.12 (Jef. Est., BOE 27.12.2007). *Régimen de infracciones y sanciones en materia de igualdad de oportunidades, no discriminación y accesibilidad universal de las personas con discapacidad*

Modificada por:

- **Resolución de 26.3.2008** (21.4.2007).
- **Ley 52/2003** de 10.12. (Jef. Est., BOE 11.12.2003, rect. 27.2.2004)
- **Ley 62/2003** de 30.12 (Jef. Est., BOE 31.12.2003, rect. 3.1. y 1.4.2004)
- **Ley Orgánica 3/2007**, de 22.3 (Jef. Est., BOE 23.3.2007)
- **Ley 40/2007**, de 4.12 (Jef. Est., BOE 5.12.2007). De medidas en materia de Seguridad Social. Arts. 128.1, 177.1 y 222.1.
- **Ley 51/2007**, de 26.12 (BOE 27.12.2007). Presupuestos Generales del Estado para el año 2008 (modificaciones: art. 7; Disp. Adic. Cuadragésima, párrafo 2º, nuevas redacciones: art. 68.3 a; 87.3 párrafo 1º; art. 200; art. 201.1 y 3; y añade apartados: art. 76.4).

Desarrollado por:

- **Orden TAS/76/2008**, de 22.1 (M. Trab. y As. Soc., BOE 28.1; rect. 11.2.2008).
- **Ley 2/2008**, de 23.12 (Jef. Est., BOE 24.12.2008). Presupuestos Generales del Estado para el año 2009. Ver punto 5: normas específicas en materia de AATT y EPPP.
- **Ley 26/2009**, de 23.12 (Jef. Est., BOE 24.12.2009).
- **Ley 39/2010**, de 22.12 (Jef. Est., BOE 23.12.2010). Presupuestos Generales del Estado para el año 2011.
- **Real Decreto 1596/2011**, de 4.11 (M. Trab. E Inm., BOE 2.12.2011). Empleados de Hogar. Desarrolla la Disposición adicional 53ª.

Ley 42/1994 de 30.12. (Jef. Est., BOE 31.12.1994, rect. 16.2.1995). Medidas fiscales, administrativas y de orden social,

Desarrollada por:

- **Real Decreto 1300/1995** de 21.7. (M. Presid., BOE 19.8.1995)
- **Orden de 18.1.1996** (M. Trab. y S.S., BOE 26.1., rect. 9.2.1996)

Derogados diversos artículos por:

- **Real Decreto-legislativo 1/1995** de 24.3. (M. Trab. y S.S. BOE 29.3.1995)
- **Ley 13/1996** de 30.12. (Jef. Est., BOE 31.12.1996)
- **Ley 60/1997** de 19.12. (BOE 20.12.1997)
- **Ley 66/1997** de 30.12. (Jef. Est., BOE 31.12.1997)
- **Real Decreto legislativo 1/2001** de 20.7. (M. M. Amb., BOE 24.7.2001).

Real Decreto-legislativo 1/1995 de 24 de marzo. (M. Trab. y S.S., BOE 29.3.1995). Texto refundido de la Ley del Estatuto de los Trabajadores, (**versión consolidada**)

Modificado por:

- **Ley 31/1995** de 8.11. (Jef. Est., BOE 10.11.1995). *En disp. adic. 11ª, añade art. 37 f).*
- **Ley 13/1996** de 30.12. (Jef. Est., BOE 31.12.1996)
- **Ley 60/1997** de 19.12. (BOE 20.12.1997)
- **Ley 63/1997** de 26.12. (Jef. Est., BOE 30.12.1997)

- **Real Decreto 1659/1988** de 24.7. (M. Trab. y As. Soc., BOE 12.8.1998)
- **Real Decreto-ley 15/1998** de 27.11. (Jef. Est., BOE 28.11.1998)
- **Ley 50/1998** de 30.12. (Jef. Est., BOE 31.12.1998 rect. 7.5.1999)
- **Ley 24/1999** de 6.7. (Jef. Est., BOE 7.7.1999)
- **Ley 39/1999** de 5.11. (Jef. Est., BOE 6.11., rect. 12.11.1999)
- **Ley 55/1999** de 30.12. (Jef. Est. BOE. 30.12.1999, rect. 3.3.2000)
- **Ley 14/2000** de 29.12. (Jef. Est., BOE 30.12.2000, rect. 29.6.2001)
- **Ley 12/2001** de 9.7. (Jef. Est., BOE 10.7.2001)
- **Ley 33/2002** de 5.7. (Jef. Est., BOE 6.7.2002)
- **Real Decreto 1424/2002**, de 27.12 (M. Trab., y As. Soc., BOE 19.2.2003). Regula la utilización de técnicas electrónicas, informáticas y telemáticas por la Administración General del Estado. *Art. 16.1.*
- **Ley 62/2003** de 30.12 (Jef. Est., BOE 31.12.2003, rect. 3.1. y 1.4.2004)
- **Ley 43/2006**, de 29.12 (Jef. Est., BOE 30.12.2006). *Da nueva redacción a los apartados 4, 8 y 9 del art. 42.*
- **Ley Orgánica 3/2007**, de 22.3 (Jef. Est., BOE 23.3.2007).
- **Ley 38/2007**, de 16.11 (Jef. Est., BOE 17.11.2007). En materia de información y consulta de los trabajadores y en materia de protección de los trabajadores asalariados en caso de insolvencia del empresario.
- **Ley 9/2009**, de 6.6 (BOE 7.10.2009). Ampliación duración permiso de paternidad...*(art. 48 bis).*
- **Real Decreto-ley 10/2010**, de 16.6 (Jef. Est., BB.OO.E 17.6; **rect. 18.6.2010**).
- **Ley 36/2011**, de 10.10 (Jef. Est., BOE 11.10.2011). Reguladora de la jurisdicción social. *Disp. Adic. 17ª.*
- **Real Decreto-ley 3/2012**, de 10.2 (Jef. Est., BOE 11.2., **rect 18.2.2012**). De medidas urgentes para la reforma del mercado laboral.

Derogados algunos artículos por:

- **Real Decreto legislativo 5/2000** de 4.8. (M. Trab. y As. Soc., BOE 8.8., rect. 22.9.2000). *Deroga los artículos 93 a 97 a partir del 1.1.2001. Modificado. Véase R.D.Leg.*

Ley 31/1995 de 8.11. (Jef. Est., BOE 10.11.1995). Ley de prevención de riesgos laborales (versión consolidada),

Modificada por:

- **Ley 50/1998** de 30.12. (Jef. Est., BOE 31.12.1998, rect. 7.5.1999). *Arts. 45, 47-49*
- **Ley 39/1999** de 5.11. (Jef. Est., BOE 6.11., rect. 12.11.1999). *Art. 26*
- **Ley 54/2003** de 12.12. (Jef. Est., BOE 13.12.2003). *Modifica los arts. 9,14,16,23,24,31,39 y 43. Añade art. 32 bis ,y disposiciones adicionales 14 y 15*

Aplicada por :

- **Real Decreto 604/2006** de 19.5. (M. Trab. y As. Soc., BOE 29.5.2006)
- **Ley 30/2005** de 29.12. (Jef. Est., BOE 30.12.2005). *Modifica Disp. Adic. 5 Fundación por Disp. Adic. 47.*
- **Ley 31/2006** de 18.10. (Jef. Est., BOE 19.10.2006). Sobre implicación de los trabajadores en las sociedades anónimas y cooperativas europeas (*modifica ap. 1 y 2 del art. 3*)
- **Real Decreto legislativo 5/2000** de 4.8. (M. Trab. y As. Soc., BOE 8.8., rect. 22.9.2000). Deroga los apartados 2, 4 y 5 del art. 42 y los arts. 45-52 a partir del 1.1.2001. Modificada, véase R.D.Leg (cuantía sanciones).
- **Ley Orgánica 3/2007**, de 22.3 (Jef. Est., BOE 23.3.2007).
- **Real Decreto 597/2007**, de 4.5 (M. Trab. y As. Soc., 5.5.2007). Sobre publicación de las sanciones por infracciones muy graves en materia de prevención de riesgos laborales.
- **Ley 25/2009**, de 22.12 (Jef. Est., BOE 23.12.2009). *Añade aptdo 5 en art. 5; aptdo 2 bis en art. 16; aptdo 7 en art. 30; aptdo 6 en art. 3 y la Disposición adicional decimosexta. Modifica el art. 30.5; 31.3 y 5; art. 39.1 a).*
- **Ley 32/2010**, de 5.8 (Jef. Est., BOE 6.8.2010). Por la que se establece un sistema específico de protección por cese de actividad de los trabajadores autónomos. *Modifica el artículo 32.*

Cumplimentada por:

- **Real Decreto 39/1997** de 17.1. (M. Trab. y As. Soc., BOE 31.1.1997) y sus modificaciones

Desarrollada por:

- **Real Decreto 1879/1996** de 2.8. (M. Trab. y As. Soc., BOE 9.8., rect. 18.10.1996). *Art. 13.*
- **Real Decreto 216/1999** de 5.2. (MTAS., BOE 24.2.1999) *Art. 28*
- **Real Decreto 171/2004** de 30.1. (M. Trab. y As. Soc., BOE 31.1., rect. 10.3.2004). *Art. 24 y diversas disposiciones específicas, referenciadas en los diversos apartados del sumario,*

Aplicada por:

- **Instrucción de 26.2.1996 (Secr. Est. Adm. Púb., BOE 8.3.1996). Administración del Estado**
- **Real Decreto 1488/1998 de 10.7. (M. Presid., BOE 17.7., rect. 31.7.1998). Administración del Estado.**

Aplicado por:

- **Resolución de 17.2.2004 (M. Adm. Púb., BOE 5.3.2004)**

Derogado por:

- **Real Decreto 67/2010**, de 29.1 (M. Presid., BOE 10.2.2010).
- **Resolución de 23.7.1998** (Secr. Est. Adm. Púb., BOE 1.8.1998) *Administración General del Estado*
- **Real Decreto 1932/1998** de 11.9. (M. Presid., BOE 18.9.1998). *Adaptación de los capítulos III y V al ámbito de los centros y establecimientos militares.*

Modificado por:

- **Real Decreto 67/2010, de 29.1 (M. Presid., BOE 10.2.2010).**

- **Resolución de 4.3.1999** (Dir. Gral. Trab., BOE 24.3, rect. 2.6.1999). *Instituto Nacional de Salud*.
- **Orden TAS/3623/2006** (MTAS, BOE 29.11.2006).
- **Resolución de 5.11.2010**, (Dirección General de Ordenación de la Seguridad Social., BOE 6.11.2010). Por la que se dictan instrucciones a las mutuas de accidentes de trabajo y enfermedades profesionales de la Seguridad Social en relación con la aplicación del artículo 32 de la Ley 31/1995, de 8 de noviembre, de Prevención de Riesgos Laborales, en la redacción dada por la disposición final sexta de la Ley 32/2010, de 5 agosto.

Ley Orgánica 10/1995 de 23.11. (Jef. Est., BOE 24.11.1995, rect. 2.3.1996). Código Penal,
Modificada, entre otras, por:

- **Ley Orgánica 11/1999** de 30.4. (Jef. Est., BOE 1.5.1999). *Modificación del art. 184*
- **Ley Orgánica 15/2003** de 25.11. (Jef. Est., BOE 26.11.2003, rect. 16.3. y 2.4.2004)
- **Ley Orgánica 4/2005** de 10.10. (Jef. Est., BOE 11.10.2005). *Modificación art. 348* (en materia de delitos de riesgo provocados por explosivos).
- **Ley Orgánica 5/2010**, de 22.6 (Jef. Est., BOE 23.6.2010). A destacar: *Añaden 2º y 3º párrafo al apto 1 del art. 173 (Acoso laboral); Modifica arts 343, 345 y art. 348 aptdos 1 y 3.*

Real Decreto legislativo 1993/1995 de 7.12. (MTSS, BOE 12.12.1995). Aprueba el Reglamento sobre colaboración en la gestión de las mutuas de accidentes de trabajo y enfermedades profesionales de la Seguridad Social,
Modificado por (entre otras):

- **Real Decreto 250/1997** de 21.2. (MTAS, BOE 11.3.1997)
- **Real Decreto 576/1997** de 18.4. (MTAS., BOE 24.4.1997)
- **Real Decreto 428/2004** de 12.3. (MTAS., BOE 30.3.2004). *Incluye a trabajadores por cuenta propia*
- **Real Decreto 688/2005** de 10.6. (MTAS., BOE 11.6.2005). *Art. 13 y 37.*
- **Real Decreto 1041/2005** de 5.9. (MTAS., BOE 16.9.2005). *Art. 5 modifica los arts. 61, 80 y 87.*
- **Real Decreto 1765/2007**, de 28.12 (MTAS., BOE 29.12.2007).
- **Real Decreto 328/2009**, de 13.3 (M. Trab. e Inm., BOE 28.3.2009).
- **Real Decreto 38/2010**, de 15.1 (M. Trab. e Inm., BOE 16.01.2010).
- **Real Decreto 1622/2011**, de 14. 11 (BOE 17.11.2011).

Aplicado por:

- **Orden TAS/3859/2007**, de 27.12 (MTAS, BOE 29.12.2007). Por la que se regula la contraprestación a satisfacer por las mutuas de accidentes de trabajo y enfermedades profesionales de la seguridad social por los servicios de administración complementaria de la directa.

Modificada por:

- **Orden TAS/401/2008**, de 15.2 (MTAS, BOE 20.2.2008).

Derogado parcialmente por:

- **Real Decreto 1630/2011**, de 14.11 (BOE 22.11.2011). Por el que se regula la prestación de servicios sanitarios y de recuperación por las mutuas de accidentes de trabajo y enfermedades profesionales de la Seguridad Social. Art. 12 apartados 3 y 4.

Real Decreto 39/1997 de 17.1. (M. Trab. y As. Soc., BOE 31.1.1997). Reglamento de los servicios de prevención (**versión consolidada**),

Modificado por:

- **Real Decreto 780/1998** de 30.4. (M. Trab. y As. Soc., BOE 1.5.1998)
- **Real Decreto 688/2005** de 10.6. (M. Trab. y As. Soc., BOE 11.6.2005). Art. 22
- **Real Decreto 604/2006** de 19.5. (M. Trab. y As. Soc., BOE 29.5.2006). *Art 1, modifica arts. 1, 2, 7,16, 19-21, 29-32, 35, 36. Añade arts. 22bis, 31bis, 33bis y disp. adic. 10-12.*
- **Real Decreto 298/2009**, de 6.3 (M. Presid., BOE 7.3.2009). En relación con la aplicación de medidas para promover la mejora de la seguridad y de la salud en el trabajo de la trabajadora embarazada, que haya dado a luz o en período de lactancia. *Modifica el párrafo b) del art. 4.1 del R.D. 39/1997; y añade Anexos VII y VIII (Transposición de los Anexos I y II de la Directiva 92/85/CEE).*
- **Real Decreto 337/2010**, de 19.3 (M. Trab. e Inm., BOE 23.3.2010). Varios artículos y disposiciones.

desarrollado por:

- **Real Decreto 843/2011**, de 17.6 (M. Presid., BOE 4.7.2011). Por el que se establecen los criterios básicos sobre la organización de recursos para desarrollar actividad sanitaria de los servicios de prevención. Disp. Final 1ª.

Desarrollado por:

- **Orden de 27.6.1997** (MTAS, BOE 4.7.1997).
- **Orden TIN/2504/2010 de 20.9** (M. Trab. e Inm., BOE 28.9; 22.10 y 18.11.2010). Acreditación de entidades especializadas como servicios de prevención, memoria de actividades preventivas y autorización para realizar la actividad de auditoría del sistema de prevención de las empresas.

Ley 10/1997 de 24.4. (Jef. Est., BOE 25.4.1997). Derechos de información y consulta de los trabajadores en las empresas y grupos de empresas de dimensión comunitaria,

Modificada por:

- **Ley 44/1999** de 29.11. (Jef. Est. BOE 30.11.1999).

Derogada parcialmente por:

- **Real Decreto legislativo 5/2000** de 4.8. (M. Trab. y As. Soc., BOE 8.8., rect. 22.9.2000). *Deroga los arts. 30 a 34 a partir del 1.1.2001*

Actualizado por:

- **Resolución de 16.10.2001** (M. Trab. y As. Soc., BOE 30.10.2001) Conversión a euros de las cuantías de las sanciones.
- **Real Decreto 306/2007**, de 2.3 (M. Trab. y As. Soc., BOE 19.3.2007). Actualización de las cuantías de las sanciones.

Real Decreto 949/1997 de 20.6. (M. Trab. y As. Soc., BOE 11.7.1997). Establece el certificado de profesionalidad de la ocupación de prevencionista de riesgos laborales.

Ley 42/1997 de 14.11. (Jef. Est., BOE 15.11.1997). Inspección de Trabajo y Seguridad Social,

Desarrollada por:

- **Orden de 12.2.1998** (MTAS, BOE 14.2.1998)
- **Resolución de 11.4.2006** (ITSS., BOE 19.4., rect. 26.4.2006). *Libro visitas*

Desarrollada por:

- **Resolución de 25.11.2008**, (M. Trab. y As. Soc., BB.OO.E 2.12, rect. 13.12.2008). *Libro de Visitas electrónico.*

Completada por:

- **Real Decreto 138/2000** de 4.2. (M. Presid., BOE 16.2.2000)

Modificado por:

- **Real Decreto 1125/2001** de 19.10. (M. Presid., BOE 31.10.2001).

Modificada por:

- **Ley 25/2009**, de 22.12 (Jef. Est., BOE 23.12.2009). *Añade aptdo 12 bis en art. 7; aptdo 4 en art. 10 y modifica el art. 14 y el 18.3.2.*

Ley 45/1999, de 29-11-1999, sobre desplazamiento de trabajadores en el marco de una prestación de servicios transnacional. (Derogados los artículos 10, 11, 12 y 13 por **RD 5/2000**)

Real Decreto 138/2000 de 4.2. (M Presid., BOE 16.2.2000). Aprueba el reglamento de la inspección y funcionamiento de la Inspección de Trabajo y Seguridad Social,

Modificado por:

- **Real Decreto 1125/2001 de 19.10 (M. Presid., BOE 31.10.2001)**
- **Sentencia del T.S.** de 10.2.2003. *Anula el apartado 3 del art. 3*
- **Real Decreto 689/2005** de 10.6. (M. Trab. y As. Soc., BOE 23.6., rect. 27.8. y 17.10.2005) *Añade el título IV, arts. 58-67.*
- **Real Decreto 107/2010**, de .2 (M. Presid., BOE 16.2.2010).

Real Decreto legislativo 1/2000 de 9.6. (M. Defensa, BOE 14.6.2000). Aprueba el texto refundido de la Ley sobre Seguridad Social de las Fuerzas Armadas.

Real Decreto legislativo 5/2000 de 4.8. (MTAS., BOE 8.8., rect. 22.9.2000). Aprueba el texto refundido de la Ley de Infracciones y Sanciones en el Orden Social,

Modificado por

- **Ley 14/2000** de 29.12. (Jef. Est., BOE 30.12.2000, rect. 29.6.2001)
- **Ley 12/2001** de 9.7. (Jef. Est., BOE 10.7.2001)
- **Ley 24/2001** de 27.12. (Jef. Est., BEE 31.12.2001, rect. 24.5. y 2.7.2002)
- **Ley 54/2003** de 12.12. (Jef. Est., BOE 13.12.). *Modifica los arts. 2,5,12,13,19,39,42,50,52 y 53.*
- **Ley 52/2003** de 10.12. (Jef. Est., BOE 11.12.2003, rect. 27.2.2004). *Modifica los arts. 21-23.*
- **Ley 62/2003** de 30.12 (Jef. Est., BOE 31.12.2003, rect. 3.1 y 1.4.2004). *Modifica, entre otros, los arts 8 y 16.*
- **Ley 31/2006** de 18.10. (Jef. Est., BOE 19.10.2006). Sobre implicación de los trabajadores en las sociedades anónimas y cooperativas europeas

- **Ley 32/2006** de 18.10. (Jef. Est., BOE 19.10.2006). Regula la subcontratación en el sector de la construcción (*modifica arts. 8, 11, 12 y 13*)
- **Ley 43/2006**, de 29.12 (Jef. Est., BOE 30.12.2006). Entre otras modificaciones, *añade un apartado 12 al art. 7 del R.D. Legislativo 5/2000.*
- **Ley Orgánica 3/2007**, de 22.3 (Jef. Est., BOE 23.3.2007).
- **Real Decreto 597/2007**, de 4.5 (M. Trab. y As. Soc., 5.5.2007). Sobre publicación de las sanciones por infracciones muy graves en materia de prevención de riesgos laborales.
- **Ley 38/2007**, de 16.11 (Jef. Est., BOE 17.11.2007).
- **Real Decreto-ley 10/2010**, de 16.6 (Jef. Est., BOE 17.6; rect. 18.6.2010). *Art. 16.1 y 2; art. 17.1 y 2; 18.3 b); 19.3 b); 24.3 a) y 25.4.*
- **Ley 35/2010**, de 17.9 (Jef. Est., BOE 18.9.2010). De medidas urgentes para la reforma del mercado de trabajo. *Arts. 18.3 b) y 19.3b.*

Aplicado por:

- **Real Decreto 604/2006** de 19.5. (M. Trab. y As. Soc., BOE 29.5.2006). Art. 1.20

Actualizado por:

- **Resolución de 16.10.2001** (M. Trab. y As. Soc., BOE 30.10.2001). Convierte en euros las cuantías de las sanciones.
- **Real Decreto 306/2007**, de 2.3 (M. Trab. y As. Soc., BOE 19.3.2007). Actualización de las cuantías de las sanciones.

Real Decreto 1161/2001, de 26.10. (MECD, BOE 21.11.2001). Establece el título de Técnico Superior en Prevención de Riesgos Profesionales, y las correspondientes enseñanzas mínimas

Desarrollado por:

- **Real Decreto 277/2003**, de 7.3 (M. Educ., Cult. y Deporte, BOE 27.3.2003). *Establece el currículo del ciclo formativo.*

Real Decreto 707/2002 de 19.7. (MTAS, BOE 31.7.2002). Aprueba el Reglamento sobre el procedimiento administrativo especial de actuación de la Inspección de Trabajo y Seguridad Social y para la imposición de medidas correctoras de incumplimientos en materia de prevención de riesgos laborales en el ámbito de la Administración General del Estado,

Modificado por:

- **Real Decreto 464/2003** de 25.4. (MTAS, BOE 11.6.2003).

Real Decreto 171/2004 de 30.1. (M. Trab. y As. Soc., BOE 31.1., rect. 10.3.2004). Por el que se desarrolla el artículo 24 de la Ley 31/1995, de 8 de noviembre, de Prevención de Riesgos Laborales, en materia de coordinación de actividades empresariales.

Real Decreto 688/2005 de 10.6. (M. Trab. y As. Soc., BOE 11.6.2005). Regula el régimen de funcionamiento de las mutuas de accidentes de trabajo y enfermedades profesionales de la Seguridad Social como servicio de prevención ajeno,

Aplicado por:

- **Resolución de 3.11.2005** (Inter., Gral. Seg. Social, BOE 19.11.2005)
- **Orden TAS/4053/2005** de 27.12. (M. Trab. y As. Soc., BOE 28.12.2005).

Orden TAS/1974/2005 de 15 de junio (M. Trab. y As. Soc., BOE 27.6.2005). Crea el Consejo Tripartito para el seguimiento de las actividades a desarrollar por las Mutuas de Accidentes de Trabajo y Enfermedades Profesionales de la Seguridad Social en materia de prevención de riesgos laborales en el ámbito de la Seguridad Social,

Modificada por:

- **Orden TAS/2383/2006 de 14.7.** (M. Trab. y As. Soc., BOE 24.7.2006).

Ley 28/2005 de 26.12. (Jef. Est., BOE 27.12.2005). Medidas sanitarias frente al tabaquismo y reguladora de la venta, el suministro, el consumo la publicidad de los productos del tabaco,

Modificada por, entre otras:

- **Real Decreto-Ley 2/2006**, de 10.2. (Jef. Est., BOE 11.2.2006)
- **Real Decreto-Ley 1/2007**, de 12.1 (Jef. Est., BOE 13.1.2007).
- **Ley 42/2010**, de 30.12 (Jef. Est., BOE 31.12.2010; rect. **12.1.2011**).

Aplicada por:

- **Resolución de 28.12.2005** (M. Adm. Púb., BOE 29.12.2005). Centros de trabajo de la Administración General del Estado y los Organismos Públicos dependientes o vinculados.

Desarrollada por:

- **Resolución 20.9.2006** (M. Econ. y Hac., BOE 26.9.2006).

Orden TAS/3623/2006, de 28.11. (M. Trab. y As. Soc., BOE 29.11.2006). Regula las actividades preventivas en el ámbito de la Seguridad Social y la financiación de la Fundación para la Prevención de Riesgos Laborales,

Modificada por:

- **Orden TIN/442/2009**, de 24.2 (M. Trab. e Inm., BOE 28.2.2009).

Complementada por:

- **Resolución de 26.3.2007** (M. Trab. y As. Soc., BOE 11.4.2007).
- **Resolución de 7.4.2008** (M. Trab. y As. Soc., BOE 17.4.2008).
- **Resolución de 9.3.2009**, (M. Trab. e Inm., BOE 12.3.2009).

Modificada por:

- **Resolución de 24.4. 2009**, (MTI, BOE 11.5.2009).

Completada por:

- **Resolución de 28.5.2008** (Secret. Est. Seg. Social., BOE 6.6.2008). *Publica la Addenda.*
- **Resolución de 8.3.2010**, (M. Trab. e Inm., BOE 15.3.2010). Por la que se publica el Acuerdo de encomienda de gestión con el Instituto Nacional de Seguridad e Higiene en el Trabajo, para el desarrollo, durante el año **2010**, de determinadas actividades de prevención correspondientes al ámbito de la Seguridad Social.

Desarrollada por:

- **Resolución de 2.4.2007** (M. Trab. y As. Soc., BOE 12.4.2007).
- **Resolución de 31.7.2008**, (M. Trab. e Inm., BOE 20.8.2008).
- **Resolución de 30.06.2009**, (M. Trab. e Inm., BOE 3.7.2009).
- **Resolución de 9.6.2010**, (M. Trab. e Inm., BOE 19.6.2010).
- **Resolución de 10.6.2011**, (M. Trab. e Inm., BOE 22.6.2011). Por la que se establecen los criterios y prioridades a aplicar por las mutuas de accidentes de trabajo y enfermedades profesionales de la Seguridad Social en la planificación de sus actividades preventivas para el año 2011.
- **Resolución de 5 de septiembre de 2012**, (M. Trab. e Inm., BOE 14.09.2012). de la Secretaría de Estado de la Seguridad Social, por la que se establecen los criterios y prioridades a aplicar por las mutuas de accidentes de trabajo y enfermedades profesionales de la Seguridad Social en la planificación de sus actividades preventivas para el año 2012.

Ley Orgánica 3/2007, de 22.3 (Jef. Est., BOE 23.3.2007). Para la igualdad efectiva de mujeres y hombres,

Aplicada por:

- **Real Decreto 1729/2007**, de 21.12 (M. Presidencia, BOE 12.1.2008). Por el que se regula la elaboración del Informe periódico relativo a la efectividad del principio de igualdad entre mujeres y hombres.

Desarrollada por:

- **Real Decreto 293/2009**, de 6.3 (M. Def., BOE 14.4.2009). Aprueba las medidas de protección de la maternidad en el ámbito de la enseñanza en las Fuerzas Armadas. *Arts. 14, 51 y 65.*
- **Real Decreto 1615/2009**, de 26.10 (M. Presid., BOE 3.11.2009). Por el que se regula la concesión y utilización del distintivo "Igualdad en la Empresa". *Art. 50.*

Aplicado por:

- **Orden IGD/3195/2009**, de 12.12 (M. Igualdad., BOE 27.11.2009). *Logotipo y representación grafica.*

Derogada parcialmente por:

- **Ley 9/2009**, de 6.10 (Jef. Est., BOE 7.10.2009). De ampliación de la duración del permiso de paternidad en los casos de nacimiento, adopción o acogida (*suprime Disp. Trans. 9ª*). *En vigor 1.1.2011.*

Real Decreto 505/2007, de 20.4 (M. Presid., BOE 11.5.2007). Por el que se aprueban las condiciones básicas de accesibilidad y no discriminación de las personas con discapacidad para el acceso y utilización de los espacios públicos urbanizados y edificaciones,

Modificado por:

- **Real Decreto 173/2010**, de 19.2 (M. Viv., BOE 11.3.2010).

Desarrollado por:

- **Orden VIV/561/2010**, de 1.1 (M. Viv., BOE 11.03.2010). Por la que se desarrolla el documento técnico de condiciones básicas de accesibilidad y no discriminación para el acceso y utilización de los espacios públicos urbanizados.

Ley 20/2007, de 11.7 (Jef. Est., BOE 12.7., rect. 25.9.2007). Del Estatuto del trabajo autónomo,

Desarrollada por:

- **Real Decreto 1382/2008**, de 1.8 (M. Trab. e Inm., BOE 10.9.2008).
- **Real Decreto 197/2009**, de 23.2 (M. Trab. e Inm., BOE 4.3., rect. 22.5.2009). Se desarrolla el Estatuto del Trabajo Autónomo en materia de contrato del trabajador autónomo económicamente dependiente y su registro y se crea el Registro Estatal de asociaciones profesionales de trabajadores autónomos.

Aplicada por:

- **Real Decreto 1613/2010**, de 7.12 (M. Trab. e Inm., BOE 28.12.2010). Por el que se crea y regula el Consejo de la representatividad de las asociaciones profesionales de trabajadores autónomos en el ámbito estatal y se establece la composición y régimen de funcionamiento y organización del Consejo del Trabajo Autónomo. *Art. 9 e*).

Modificada por:

- **Ley 36/2011**, de 10.10 (Jef. Est., BOE 11.10.2011). Reguladora de la jurisdicción social. *Aptdo 1 del art. 17, entre otros.*

Real Decreto 1494/2007, de 12.11 (M. Presid., BOE 21.11.2007). Por el que se aprueba el Reglamento sobre las condiciones básicas para el acceso de las personas con discapacidad a las tecnologías, productos y servicios relacionados con la sociedad de la información y medios de comunicación social.

Real Decreto 221/2008, de 15.2 (M. Trab. y As. Soc., BOE 29.2.2008). Por el que se crea y regula el Consejo Estatal de Responsabilidad Social de las Empresas,

Modificado por:

- **Real Decreto 1469/2008**, de 5.9 (M. Trab. e Inm., BOE 22.9.2008).

Real Decreto 295/2009, de 6.3 (M. Trab. e Inm., BOE 21.3.2009). Por el que se regulan las prestaciones económicas del sistema de la Seguridad Social por maternidad, paternidad, riesgo durante el embarazo y riesgo durante la lactancia natural.

Orden TIN/971/2009, de 16.4 (M. Trab. e Inm., BOE 21.4.2009). Por la que se establece la compensación de gastos de transporte en los casos de asistencia sanitaria derivada de riesgos profesionales y de comparecencias para la realización de exámenes o valoraciones médicas,

Aplicada por:

- **Resolución de 21.10.2009**, (Secret. Est. Seg. Social, BOE 4.11.2009).

Ley 25/2009, de 22.12 (Jef. Est., BOE 23.12.2009). De modificación de diversas leyes para su adaptación a la Ley sobre el libre acceso a las actividades de servicios y su ejercicio.

Orden TIN/1071/2010, de 27.4 (M. Trab. e Inm., BOE 1.5.2010). Sobre los requisitos y datos que deben reunir las comunicaciones de apertura o de reanudación de actividades en los centros de trabajo.

RD 640/2011 de 9 de mayo, por el que se modifica el **RD 1755/2007**, de 28 de diciembre, de prevención de riesgos laborales del Personal Militar de las Fuerzas Armadas y de la organización de los servicios de prevención del Ministerio de Defensa..

Ley 35/2010, de 17.9 (Jef. Est., BOE 18.9.2010). De medidas urgentes para la reforma del mercado de trabajo. *Disposición Adicional 13ª y 20ª.*

Ley 36/2011, de 10.10 (Jef. Est., BOE 11.10.2011). Reguladora de la jurisdicción social.

Real Decreto Legislativo 3/2011, de 14.11 (M. Econ. y Hac., BOE 16.11.2011). Por el que se aprueba el texto refundido de la Ley de Contratos del Sector Público. *Art. 60.1 c) (Prohibiciones de contratar) y art. 119.*

2.4 Accidentes de trabajo y Enfermedades Profesionales

Decreto de 22.6.1956 (M. Trab., BOE 15.7., rect. 18.7. y 3.9.1956). Texto refundido de la legislación de accidentes de trabajo y su reglamento de aplicación, y sus diversas modificaciones.

Decreto 792/1961 de 13.4. (M. Trab., BOE 30.5.1961, rect. 3.4.1963). Organiza el Fondo Compensador del Seguro de Accidentes de Trabajo y Enfermedades Profesionales. Diagnóstico y calificación de las enfermedades profesionales (*Cuadro derogado por R.D. 1995/1978*),

Completado por:

- **Orden de 9.5.1962** (M. Trab., BOE 22.5.1962, rect. 25.1.1963).

Orden de 12.1.1963 (M. Trab., BOE 13.3.1963). Normas reglamentarias médicas para reconocimientos, diagnósticos y calificación de las enfermedades profesionales,

Completada por:

- **Orden de 15.12.1965** (M. Trab., BOE 17.1.1966).

Orden de 15.4.1969 (M. Trab., BOE 8.8.1969). Prestaciones por invalidez,

Modificada por:

- **Orden de 5.4.1974** (M. Trab. y S.S., BOE 18.4., rect. 11.5.1974). *Baremo*
- **Orden de 11.5.1988** (M. Trab. y S.S., BOE 7.6.1988)
- **Orden TAS/1040/2005** de 18.4. (M. Trab. y As. Soc., BOE 22.4.2005). *Actualiza las cantidades a tanto alzado de las indemnizaciones por accidentes de trabajo o enfermedades profesionales de carácter definitivo y no invalidantes.*

Orden de 16.12.1987 (M. Trab. y S. S., BOE 29.12.1987, rect. 7.3.1988). Establece nuevos modelos para la notificación de accidentes de trabajo y se dan instrucciones para su cumplimentación y tramitación.

Continuará siendo de aplicación en lo que no se oponga a lo previsto en la Ley 31/1995, de 8.11. (Jef. Est., BOE 10.11.1995) y hasta que se dicten los Reglamentos a los que se refiere el art. 6 de dicha Ley,

Actualizada por:

- **Orden TAS/2926/2002** de 19.11. (BOE 21.11., rect. 9.12.2002).

Real Decreto-legislativo 1/1994 de 20.6. (M. Trab. y S.S., BOE 29.6.1994). Texto refundido de la Ley General de la Seguridad Social

Véase el apartado de "Generalidades"

Real Decreto 575/1997 de 18.4. (M. Trab. y As. Soc., BOE 24.4.1997). Regula determinados aspectos de la gestión y control de la prestación económica de la Seguridad Social por incapacidad temporal,

Modificado por:

- **Real Decreto 1117/1998** de 5.6. (M. Trab. y As. Soc., BOE 28.6.1998)
- **Ley 24/2001** de 27.12. (Jef. Est., BOE 31.12.2001, rect. 24.5. y 2.7.2002).

Desarrollado por:

- **Orden de 19.6.1997** (M. Trab. y As. Soc., BOE 24.06.1997). *Partes.*

Modificada por:

- **Orden de 18.9.1998** (M. Trab. y As. Soc., BOE 25.9.1998).

Resolución de 23.11.1999 (M. Trab. y As. Soc. BOE 4.12.1999). Se dictan instrucciones con el fin de incluir en la estructura presupuestaria de la Seguridad Social para 1999 la nueva prestación de "Riesgo durante el embarazo"

Real Decreto 1971/1999 de 23.12. (M. Trab. y As. Soc. BOE 21.1., rect. 13.3.2000). Procedimiento para el reconocimiento, declaración y calificación del grado de minusvalía.

Modificado por diversas disposiciones.

Orden de 2.11.2000 (M. Trab. y As. Soc., BOE 17.11.2000). Determina la composición y funciones de los equipos de valoración y orientación del Instituto de Migraciones y Servicios Sociales y se desarrolla el procedimiento de actuación para la valoración del grado de minusvalía dentro del ámbito de la Administración General del Estado.

Orden TAS/2926/2002 de 19.11. (BOE 21.11., rect. 9.12.2002 y 7.2.2003). Se establecen nuevos modelos para la notificación de los accidentes de trabajo y se posibilita su transmisión por procedimiento electrónico,

Aplicada por:

- **Resolución de 26.11.2002** (M. Trab. y As. Soc., BOE 19.12.2002).

Real Decreto 1273/2003 de 10.10. (M. Trab. y As. Soc., BOE 22.10.2003). Regula la cobertura de las contingencias profesionales de los trabajadores incluidos en el Régimen Especial de la Seguridad Social de los Trabajadores por Cuenta Propia o Autónomos, y la ampliación de la prestación por incapacidad temporal para los trabajadores por cuenta propia. (Art. 3 definición de accidente de trabajo y de enfermedad profesional),

Aplicado por:

- **Resolución de 4.2.2004** (INSS, BOE 18.2.2004)
- **Resolución de 22.3.2004** (ISM, BOE 6.4., rect. 21.4.2004)

Modificado por:

- **Real Decreto 753/2005** de 24.6. (M. Trab. y As. Soc., BOE 7.7.2005). Nuevo plazo.

Orden APU/3554/2005 de 7.11. (M. Ad. Púb., BOE 17.11.2005). Regula el procedimiento para el reconocimiento de los derechos derivados de enfermedad profesional y de accidente en acto de servicio en el ámbito del mutualismo administrativo gestionado por MUFACE.

Real Decreto 1299/2006 de 10.11. (M. Trab. y As. Soc., BOE 19.12.2006). Aprueba el cuadro de enfermedades profesionales en el sistema de la Seguridad Social y se establecen criterios para su notificación y registro,

Desarrollado por:

- **Orden TAS/1/2007** de 2.1. (M. Trab. y As. Soc., BOE 4.1.2007). Establece el modelo de parte de enfermedad profesional, se dictan normas para su elaboración y transmisión y se crea el correspondiente fichero de datos personales.

Ley 42/2006, de 28.12 (Jef. Est., BOE 29.12.2006). De Presupuestos Generales del Estado para el año 2007. Disposición Adicional cuarta: Tarifa de primas para la cotización a la Seguridad Social por accidentes de trabajo y enfermedades profesionales.

Resolución de 19.9.2007, (Secretaría de Estado de la Seguridad Social., BOE 22.9.2007). Sobre determinación de la contingencia causante en el ámbito de las prestaciones por incapacidad temporal y por muerte y supervivencia del sistema de la Seguridad Social.

Orden TAS/2947/2007, de 8.10 (M. Trab. y As. Soc., BOE 11.10.2007). Por la que se establece el suministro a las empresas de botiquines con material de primeros auxilios en caso de accidente de trabajo, como parte de la acción protectora del sistema de la seguridad social.

Aplicada por:

- **Resolución de 27.08.2008** (Secretaría Estado de la Seg. Social., BOE 10.9.2008). Por la que se dictan instrucciones para la aplicación de la Orden TAS/2947/2007, de 8 de octubre.

Ley 40/2007, de 4.12 (Jef. Est., BOE 5.12.2007). De medidas en materia de Seguridad Social. Disp. Adic. 6ª.

Real Decreto 1696/2007, de 14.12 (M. Trab. y As. Soc., BOE 31.12.2007). Por el que se regulan los reconocimientos médicos de embarque marítimo.

Real Decreto 404/2010, de 31.3 (M. Trab. e Inm., BOE 1.4.2010). Por el que se regula el establecimiento de un sistema de reducción de las cotizaciones por contingencias profesionales a las empresas que hayan contribuido especialmente a la disminución y prevención de la siniestralidad laboral,

Desarrollado por:

- **Orden TIN/1448/2010**, de 2.6 (M. Trab. e Inm., BOE 4.6.2010).
- **Orden TIN/1512/2011**, de 6.6 (M. Trab. e Inm., BOE 7.6.2011). Prórroga plazo.

Real Decreto 800/2011, de 10.6 (M. Fom., BOE 11.6 y **6.7.2011**). Por el que se regula la investigación de los accidentes e incidentes marítimos y la Comisión permanente de investigación de accidentes e incidentes marítimos.

2.5 Condiciones de Trabajo

Decreto 26.7.1957 (M. Trab., BOE 26.8., rect. 5.9.1957). Fija los trabajos prohibidos a mujeres y menores por peligrosos e insalubres,

Derogado parcialmente por:

- **Ley 31/1995** de 8.11. (Jef. Est., BOE 10.11.1995). *Deroga los aspectos relativos al trabajo de las mujeres.*

Decreto 2414/1961 de 30.11. (Presid., BOE 7.12., rect. 30.12.1961 y 7.3.1962). Reglamento de industrias molestas, insalubres, nocivas y peligrosas

Véase el apartado "Actividades sectoriales".

Orden de 9.3.1971 (M. Trab., BOE 16 y 17.3., rect. 6.4.1971). Ordenanza general de seguridad e higiene en el trabajo, *continúa en vigor únicamente:*

- *Capítulo I, artículo 24 (puertas y salidas) y Capítulo VII del Título II, artículos 71-82, (prevención y extinción de incendios) para los lugares de trabajo que estaban excluidos del ámbito de aplicación de las "NBE-CPI" y son anteriores al Real Decreto 2267/2004 y no tengan regulación específica a no ser, que por su carácter, la Administración competente lo determine.*
- *Para los medios de transporte utilizados fuera de la empresa o centro de trabajo así como para los lugares de trabajo situados dentro de los medios de transporte y para los campos de cultivo, bosques y otros terrenos que forman parte de una empresa o centro de trabajo agrícola o forestal pero que estén situados fuera de la zona edificada de los mismos.*

Real Decreto 1407/1992 de 20.11. (M. Relac. Cortes, BOE 28.12.1992, rect. 24.2.1993). Regula las condiciones para la comercialización y libre circulación intracomunitaria de los equipos de protección individual,

Modificado por:

- **Orden de 16.5.1994** (M. Ind. y E., BOE 1.6.1994)
- **Real Decreto 159/1995** de 3.2. (M. Presid., BOE 8.3., rect. 22.3.1995)

Modificado por:

- **Orden de 20.2.1997** (M. Ind. y E., BOE 6.3.1997)

Completado por:

- **Resolución de 25.4.1996** (Dir. Gral. Cal. y Seg. Ind., BOE 28.5.1996)

Modificada por:

- **Resolución de 27.5.2002** (Dir. Gral. Pol. Tec., BOE 4.7.2002).

Real Decreto 1561/1995 de 21.9. (M. Trab. y S.S., BOE 26.9.1995). Jornadas especiales de trabajo,

Modificado por:

- **Real Decreto 285/2002** de 22.3. (M. Trab. y As. Soc., BOE 5.4., rect. 26.4.2002). *Trabajo en el mar*
- **Real Decreto 294/2004** de 20.2. (M. Presid., BOE 27.2.2004). *Trabajo en aviación civil.*
- **Real Decreto 902/2007**, de 6.7 (M. Presid., BOE 18.7.2007). Actividades móviles de transporte por carretera.
- **Real Decreto 1579/2008**, de 26.9 (M. Presid., BOE 4.10.2008). *Trabajadores móviles que realizan servicios de interoperabilidad transfronteriza en el sector del transporte ferroviario.*
- **Real Decreto 1635/2011**, de 14.11 (M. Presid., BOE 17.12.2011). *Tiempo de presencia en los transportes por carretera.*

Real Decreto 485/1997 de 14.4. (M. Trab. y As. Soc., BOE 23.4.1997). Disposiciones mínimas en materia de señalización de seguridad y salud en el trabajo.

Real Decreto 486/1997 de 14.4. (M. Trab. y As. Soc., BOE 23.4.1997). Disposiciones mínimas de seguridad y salud en los lugares de trabajo,

Modificado por:

- **Real Decreto 2177/2004** de 12.11. (M. Presid., BOE 13.11.2004). *Anexo I, A.9.*

Real Decreto 487/1997 de 14.4. (M. Trab. y As. Soc., BOE 23.4.1997). Disposiciones mínimas de seguridad y salud relativas a la manipulación manual de cargas que entrañe riesgos, en particular dorsolumbares, para los trabajadores.

Real Decreto 488/1997 de 14.4. (M. Trab. y As. Soc., BOE 23.4.1997). Disposiciones mínimas de seguridad y salud relativas al trabajo con equipos que incluyen pantallas de visualización.

Real Decreto 773/1997 de 30.5. (M. Presid., BOE 12.6., rect. 18.7.1997). Disposiciones mínimas de seguridad y salud relativas a la utilización por los trabajadores de equipos de protección individual.

Ley 39/1999 de 5.11. (Jef. Est. BOE 6.11., rect. 12.11.1999). Promoción de la conciliación familiar y laboral de las personas trabajadoras,

aplicada por, entre otras:

- **Real Decreto 1251/2001** de 16.11. (M. Trab. y As. Soc., BOE 17.11.2001). Regula las prestaciones económicas del sistema de la Seguridad Social por maternidad y riesgos durante el embarazo. *Derogado por R.D. 295/2009, de 6.3.*

Real Decreto 525/2002 de 14.6. (M. Fom., BOE 26.6.2002). Control de cumplimiento del Acuerdo comunitario relativo a la ordenación del tiempo de trabajo de la gente de mar.

Real Decreto 681/2003 de 12.6. (M. Presid., BOE 18.6.2003). Protección de la salud y la seguridad de los trabajadores expuestos a los riesgos derivados de atmósferas explosivas en el lugar de trabajo.

Real Decreto 290/2004 de 20.2. (M. Trab. y As. Soc., BOE 21.2., rect. 7.4.2004). Regula los enclaves laborales como medida de fomento del empleo de las personas con discapacidad.

derogado parcialmente por:

- **Ley 43/2006**, de 29.12 (Jef. Est., BOE 30.12.2006). *Deroga en lo referente a las bonificaciones en cuotas empresariales y cuotas de recaudación conjunta.*

Real Decreto 1311/2005 de 4.11. (M. Trab. y As. Soc., BOE 5.11.2005). Protección de la salud y seguridad de los trabajadores frente a los riesgos derivados o que puedan derivarse de la exposición a vibraciones mecánicas.

Modificado por:

- **Real Decreto 330/2009**, de 13.3 (M. Presid., BOE 26.3.2009). *Ampliación plazos.*

Real Decreto 396/2006 de 31.3.2006 (M. Presid., BOE 11.4.2006). Establece las disposiciones mínimas de seguridad y salud aplicables a los trabajos con riesgo de exposición al amianto.

Véase el apartado de "Sustancias y productos"

Real Decreto 486/2010, de 23.4 (M. Trab. e Inm., BO.E 24.4; rect. **6.5.2010**). Sobre la protección de la salud y la seguridad de los trabajadores contra los riesgos relacionados con la exposición a radiaciones ópticas artificiales.

Orden TIN/1071/2010 de 27 de abril, sobre los requisitos y datos que deben reunir las comunicaciones de apertura o de reanudación de actividades en los centros de trabajo.

2.6 Construcción

Orden de 20.5.1952(M Trab., BOE 15.6.1952). Reglamento de seguridad del trabajo en la industria de la construcción y obras públicas,

Modificada por:

- **Orden de 10.12.1953** (M. Trab., BOE 22.12.1953)
- **Orden de 23.9.1966** (M. Trab., BOE 1.10.1966)

Derogada parcialmente por, entre otras:

- **Real Decreto 2177/2004** de 12.11. (M. Presid., BOE 13.11.2004). *Capítulo III derogado a partir del 4.12.2004.*

Decreto 3565/1972 de 7.12. (M. Viv., BOE 15.1.1973). Establece las normas tecnológicas de la edificación,

Modificado por:

- **Real Decreto 1650/1977** de 10.6. (M. Viv., BOE 9.7.1977)

Derogado por:

- **Real Decreto 314/2006** de 17.3.(M. Viv., BOE 28.3.2006, rect. 25.1.2008). Modificado, véase R.D.
- **Orden de 23.5.1983** (M. Obr. Púb. y Urb., BOE 31.5.1983). *Clasificación de las NTE*

Orden de 23.5.1977(M. Ind., BOE 14.6., rect. 18.7.1977). Reglamento de aparatos elevadores para obras. *En vigor mientras no se aprueben las ITC correspondientes del Real Decreto 2291/1985, reglamento de aparatos de elevación y manutención,*

Modificada por:

- **Orden de 7.3.1981** (M. Ind., y E., BOE 14.3.1981).

Real Decreto 1650/1977 de 10.6. (M. Viv., BOE 9.7.1977). Normativa de la edificación,

Completado por:

- **Orden de 28.7.1977** (M. Obr. Púb. y Urb., BOE 18.8.1977)

Derogado por:

- **Real Decreto 314/2006** de 17.3. (M. Viv., BOE 28.3.2006; rect. 25.1.2008).

A partir del Real Decreto se elaboraron las Normas Básicas de la Edificación, NBE, entre ellas algunas sobre condiciones de protección contra incendios.

Véase el apartado de "Incendios y emergencias"

Orden de 23.5.1983 (M. Obr. Púb. y Urb., BOE 31.5.1983). Clasificación sistemática de las normas tecnológicas de la edificación NTE,

Modificada por:

- **Orden de 4.7.1983** (M. Obr. Púb. y Urb., BOE 4.8.1983).

Numerosas NTE han sido publicadas en el BOE.

Orden ministerial de 31-8-1987 sobre señalización, balizamiento, defensa, limpieza y terminación de obras fijas en vías fuera de poblado

Real Decreto 1513/1991, de 11.10 (BOE 22.10.1991). Por el que se establecen las exigencias sobre los certificados y las marcas de los cables, cadenas y ganchos.

Norma 8.3-I.C. Señalización de obras

Real Decreto 1630/1992, de 29.12. (M. Relac. Cortes, BOE 9.2.1993). Dicta las disposiciones para la libre circulación de productos de construcción, en aplicación de la Directiva 89/106/CEE,

Modificado por:

- **Real Decreto 1328/1995** de 28.7. (M. Presid., BOE 19.8., rect. 7.10.1995)

Desarrollado por:

- **Orden de 1.8.1995** (M. Pres., BOE 10.8., rect. 4.10.1995)
- **Orden de 29.11.2001** (M. Ciencia y Tec., BOE 7.12.2001)
modificada por, entre otras:
 - **Resolución de 9.11.2005** (Dir. Gral. Des. Ind., BOE 1.12.2005).
 - **Resolución de 13.5.2008** (Dir. Gral. Des. Ind., BOE 1.6.2008).
 - **Resolución de 4.3.2011** (Dir. Gral. Ind., BOE 29.3.2011).
Amplian los Anexos I, II y III.
- **Orden CTE/2276/2002** de 4.9. (BOE 17.9.2002)
actualizada y ampliada por: *diversas Resoluciones.*

Real Decreto 1627/1997, de 24.10. (M. Presid., BOE 25.10.1997). Establece las disposiciones mínimas de seguridad y salud en las obras de construcción,

Completado por:

- **Resolución de 8.4.1999** (Secr. Est. Aguas y Costas, BOE 16.4.1999). Delegación de facultades en materia de seguridad y salud en las obras de construcción. (Facultades sobre designación de coordinadores de seguridad)
- **Resolución de 8.4.1999** (Secr. Est. Aguas y Costas, BOE 16.4.1999). Delegación de facultades en materia de seguridad y salud en las obras de construcción. (Delegación para la designación de coordinadores de seguridad y de avisar a la autoridad laboral)

Modificado por:

- **Real Decreto 2177/2004** de 12.11. (M. Presid., BOE 13.11.2004). *Anexo IV apartado C.5.*
- **Real Decreto 604/2006** de 16.5. (M. Trab. y As. Soc., BOE 29.5.2006). *Art. 2, añade Disp. Adic. Única.*
- **Real Decreto 1109/2007**, de 24.8 (M. Trab. y As. Soc., BB.OO.E 25.8; rect. 12.9.2007). Modifica el aptdo. 4 del art.13 y el aptdo 2. del art. 18.
Modificado por:
 - **Real Decreto 327/2009**, de 13.3 (M. Trab. e Inm., BOE 14.3.2009).
 - **Real Decreto 337/2010**, de 19.3 (M. Trab. e Inm., BOE 23.3.2010).

Ley 38/1999 de 5.11. (Jef. Est., BOE 6.11.1999). Ordenación de la edificación,

Desarrollada por:

- **Real Decreto 314/2006** de 17.3. (M. Viv., BOE 28.3.2006; rect. 25.1.2008). *Modificado, véase R.D.*

Real Decreto 212/2002 de 22.2. (M. Presid., BOE 1.3.2002). Regula las emisiones sonoras en el entorno debidas a determinadas máquinas de uso al aire libre.

Véase el apartado de "Agentes Físicos"

Real Decreto 2387/2004, de 30.12 (BOE 31.12.2004). Por el que se aprueba el Reglamento del Sector Ferroviario

Modificado por:

- **Real Decreto 100/2010**, de 5.2,(BOE 58, 8.3.10).

Real Decreto 314/2006 de 17.3. (M. Viv., BOE 28.3.2006, rect. 20.12.2007 y 25.1.2008). Aprueba el Código Técnico de la Edificación,

Modificado por:

- **Real Decreto 1371/2007**, de 19.10 (M. Presid., BB.OO.E 23.10., rect. 20.12.2007). Por el que se aprueba el documento básico «DB-HR Protección frente al ruido» del Código Técnico de la Edificación.
modificado por:
 - **Real Decreto 1675/2008**, de 17.10 (M. Viv., BOE 18.10.2008).
- **Orden VIV/984/2009**, de 15.4 (M. Presid., BOE 23.4., rect. 23.9.2009). Por la que se modifican determinados documentos básicos del Código Técnico de la Edificación aprobados por el Real Decreto 314/2006, de 17 de marzo, y el Real Decreto 1371/2007, de 19 de octubre.
- **Real Decreto 173/2010**, de 19.2 (M. Viv., BOE 11.3.2010). Se modifica en materia de accesibilidad y no discriminación de las personas con discapacidad.
- **Real Decreto 410/2010**, de 31.3 (M. Viv., BOE 22.4.2010) Por el que se desarrollan los requisitos exigibles a las entidades de control de calidad de la edificación y a los laboratorios de ensayos para el control de calidad de la edificación, para el ejercicio de su actividad. Añade punto d) al aptdo 4 del art.4.

Completado por:

- **Orden VIV/1744/2008**, de 9.6 (BOE 19.6.2008). Por la que se regula el Registro General del Código Técnico de la Edificación.

Real Decreto 315/2006 de 17.3. (M. Viv., BOE 28.3.2006). Crea el Consejo para la Sostenibilidad, Innovación y Calidad de la Edificación,

Modificado por:

- **Real Decreto 410/2010**, de 31.3 (M. Vivienda., BOE 22.4.2010).

Real Decreto 396/2006 de 31.3.2006 (M. Presid., BOE 11.4.2006). Establece las disposiciones mínimas de seguridad y salud aplicables a los trabajos con riesgo de exposición al amianto.

Véase el apartado de "Sustancias químicas"

Ley 32/2006, de 18.10. (Jef. Est., BOE 19.10.2006). Regula la subcontratación en el sector de la construcción,

Aplicada y desarrollada por:

- **Real Decreto 1109/2007**, de 24.8 (M. Trab. y As. Soc., BOE 25.8; rect. 12.9.2007).
modificado por:
 - **Real Decreto 327/2009**, de 13.3 (M. Trab. e Inm., BOE 14.3.2009).
 - **Ley 25/2009**, de 22.12 (Jef. Est., BOE 23.12.2009). *Art. 4. Apto 2 b) y 4.*
 - **Real Decreto 337/2010**, de 19.3 (M. Trab. e Inm., BOE 23.3.2010).

Real Decreto 637/2007, de 18.5 (M. Fom., BOE 2.6.2007).Por el que se aprueba la norma de construcción sismorresistente: puentes (NCSP-07).

Real Decreto 105/2008, de 1.2 (M. Presidencia., BOE 13.2.2008). Por el que se regula la producción y gestión de los residuos de construcción y demolición.

Resolución de 28 de febrero de 2012, de la Dirección General de Empleo, por la que se registra y publica el V Convenio Colectivo del sector de la construcción (BOE 64; 15.3.12).

2.7 Obras subterráneas

Real Decreto 863/1985 de 2 de abril, por el que se aprueba el Reglamento General de Normas Básicas de Seguridad Minera.

Modificado por:

- **Real Decreto 150/1996** de 2 de febrero, por el que se modifica el artículo 109

Complementado por:

- **ORDEN ITC/1683/2007** de 29 de mayo, por la que se modifican las instrucciones técnicas complementarias 09.0.02, 12.0.02 y se deroga la instrucción técnica complementaria 12.0.04, del reglamento general de normas básicas de seguridad minera.

Modificada por:

- **Orden ITC/2107/2009** de 28 de julio,
- **ORDEN ITC/1607/2009** de 9 de junio, por la que se aprueba la instrucción técnica complementaria 02.2.01, "puesta en servicio, mantenimiento, reparación e inspección de equipos de trabajo" del Reglamento general de normas básicas de seguridad minera.

Modificada por:

- **Orden ITC/2060/2010**, de 21 de julio.
- **Orden ITC/933/2011**, de 5 de abril, por la que se aprueba la Instrucción Técnica Complementaria 2.0.03, "Protección de los trabajadores contra el polvo, en las actividades de la minería de las sales solubles sódicas y potásicas" del Reglamento general de normas básicas de seguridad minera.
- **Resolución de 18 de noviembre de 2010 de la Dirección General de Política Energética y Minas**, por la que se aprueba la especificación técnica número 2003-1-10 "Formación preventiva para el desempeño de los puestos de trabajo encuadrados en los grupos 5.1 letras a), b), c) y 5.2 letras a), b), d), f) y h) de la Instrucción Técnica Complementaria 02.1.02 "Formación Preventiva para el desempeño del puesto de trabajo", del Reglamento General de Normas Básicas de Seguridad Minera".
- **Resolución de 18 de noviembre de 2010 de la Dirección General de Política Energética y Minas**, por la que se aprueba la especificación técnica número 2004-1-10 "Formación preventiva para el desempeño de los puestos de trabajo encuadrados en los grupos 5.4 letras a), b), c), d), e), f), g), h), j), k), l), m) y 5.5 letras a), b) y d) del apartado 5 de la Instrucción Técnica Complementaria 02.1.02 "Formación Preventiva para el desempeño del puesto de trabajo", del Reglamento General de Normas Básicas de Seguridad Minera".
- **Resolución de 18 de noviembre de 2010 de la Dirección General de Política Energética y Minas**, por la que se aprueba la especificación técnica número 2010-1-01 "Inspección de cargadoras sobre ruedas" de la instrucción técnica complementaria 02.2.01 "Puesta en servicio, mantenimiento, reparación e inspección de equipos de trabajo", del Reglamento General de Normas Básicas de Seguridad Minera" aprobada por la Orden ITC/1607/2009, de 9 de junio.
- **Orden ITC/2699/2011**, de 4 de octubre, por la que se modifica la instrucción técnica complementaria 02.1.02 «Formación preventiva para el desempeño del puesto de trabajo», del Reglamento General de Normas Básicas de Seguridad Minera, aprobada por la Orden ITC/1316/2008, de 7 de mayo.

Real Decreto 1389/1997 de 5 de septiembre, por el que se aprueban las disposiciones mínimas destinadas a proteger la seguridad y la salud de los trabajadores en las actividades mineras.

Orden de 19-11-1998 por la que se aprueba la instrucción para el proyecto y explotación de obras subterráneas para el transporte terrestre. (Modificada por Sentencia 20/01/2005 de anulación)

Real Decreto 635/2006 de 26 de mayo sobre requisitos mínimos de seguridad en los túneles de carretera.

Decreto 19/2008 de 29 de enero por el que se aprueba el Reglamento del procedimiento para la imposición de sanciones por infracciones en materia de prevención de riesgos laborales en el ámbito de minas, canteras y túneles.

Real Decreto 249/2010, de 5 de marzo, por el que se adaptan determinadas disposiciones en materia de energía y minas a lo dispuesto en la Ley 17/2009, de 23 de noviembre, sobre el libre acceso a las actividades de servicios y su ejercicio, y la Ley 25/2009, de 22 de diciembre, de modificación de diversas leyes para su adaptación a la Ley sobre el libre acceso a las actividades de servicios y su ejercicio.

2.8 Transporte (general y de mercancías peligrosas)

Acuerdo Europeo sobre Transporte Internacional de Mercancías Peligrosas por Carretera (ADR) hecho en Ginebra el 30.9.1957. Texto refundido en vigor el 1.1.2003 (M. As. Ext., BOE 7.2.2003),

modificado por, entre otras:

- **Acuerdo Multilateral M-168** (M. As. Ext. y Coop., BOE 2.7.2005). Transporte de fármacos
- **Acuerdo Multilateral M-170** (M. As. Ext. y Coop., BOE 3.11.2005). Transporte de peróxido de hidrógeno
- **Acuerdo Multilateral M-171** (M. As. Ext. y Coop., BOE 7.4.2006). Transporte materias sólidas clases 6.1. y 8
- **Acuerdo Multilateral M-173** (M. As. Ext. y Coop., BOE 7.4.2006). Códigos LQ4 y LQ5
- **Acuerdo Multilateral M-175** (M. As. Ext. y Coop., BOE 7.4.2006). Transporte de dióxido de carbono en botellas de hasta 500 ml.
- **Acuerdo Multilateral M-178** (M. As. Ext. y Coop., BOE 30.5.2006). Idioma indicaciones
- **Acuerdo Multilateral ADR M-177** (M. As. Ext. y Coop., BOE 14.11.2006). Documento de transporte en operaciones de venta en ruta.
- **Enmiendas al Anejo A y B** (M. As. Ext. y Coop., BOE 21.3., rect. 11.4.2007).
- **Enmiendas propuestas por Portugal al Anejo A** (M. As. Ext. y Coop., BOE 29.7.2009).
- **Enmiendas propuestas por Portugal** a los Anexos A y B del Acuerdo Europeo sobre Transporte Internacional de mercancías peligrosas por carretera (ADR) (M. As. Ext. y Coop., BOE 11.7.2011)
- **Acuerdo Multilateral M-218**, (M. As. Ext. y Coop., BOE 27.7.2011). Marcado (placas) de contenedores usados exclusivamente en una operación de transporte por carretera.
- **Acuerdo Multilateral M-231** (M. As. Ext. y Coop., BOE 23.12.2011). Transporte de productos químicos bajo presión.

Código Marítimo Internacional de Mercancías Peligrosas (Código IMDG) conforme al capítulo VII del Convenio SOLAS. Hecho en Londres el 1.11.1974 (BOE 16-18.6.1980),

modificado por, entre otras:

- **Enmiendas de 2006** al Código Marítimo Internacional de Mercancías Peligrosas (Código IMDG), adoptadas el 18 de mayo de 2006, mediante Resolución MSC 205(81). (M. As. Ext. y Coop., BOE nº 273, de 12.11.2008; rect **14.3.2009**).
- **Enmiendas de 2008 al Código Marítimo Internacional de Mercancías Peligrosas** (Código IMDG), adoptadas el 16 de mayo de 2008 mediante Resolución MSC.262 (84) (M. As. Ext y Coop., BOE 18.11.2010 y **15.2.2011**).

Reglamento relativo al Transporte Internacional de Mercancías Peligrosas por Ferrocarril (M. As. Ext., BOE de 20-26.8.1986). RID, anejo al Convenio relativo a los Transportes por Internacionales por Ferrocarril (COTIF) hecho en Berna el 9.5.1980, ratificado por Instrumento de 16.12.1981 (Jef. Est., BOE 18.1.1986),

modificado por, entre otras:

- **Acuerdo Multilateral RID 3/2004** de 30.3.2005 (M. As. Ext. y Coop., BOE 30.6.2005). *Recipientes vacíos sin limpiar, residuos clase 2 aplicable hasta el 30.6.2007*
- **Acuerdo Multilateral RID 2/2005** de 30.3.2005 (M. As. Ext. y Coop., BOE 2.7.2005). *Transporte de sólidos en cisternas (L), aplicable hasta el 31.12.2006.*
- **Acuerdo Multilateral RID 3/2007** de 28.4.2008 (M. As. Ext. y Coop., BOE 10.3.2009). *Con disposición especial de embalaje PP1 de la instrucción de embalaje P001. MINISTERIO DE EMPLEO Y SEGURIDAD SOCIAL*
- **Acuerdo Multilateral RID 4/2009** (M. As. Ext. y Coop., BOE 6.4.2011). *Placas naranja para fijarse al vagón transportista usado para el transporte carretera-ferrocarril (ferroustage),*
- **Enmiendas al Reglamento relativo al Transporte Internacional de Mercancías Peligrosas por Ferrocarril** (publicado en el "Boletín Oficial del Estado" del 20 al 26 de agosto de 1986), (**RID 2011**). Anejo al Convenio relativo a los Transportes Internacionales por Ferrocarril (COTIF), Berna 9 de mayo de 1980 (publicado en el "Boletín Oficial del Estado" de 18 de enero de 1986) adoptadas por la Comisión de expertos en el RID en Berna el 20 de mayo de 2010. M. As. Ext. y Coop., BOE 8.7.2011.
- **Acuerdo Multilateral RID 3/2011** (M. As. Ext. y Coop., BOE 23.1.2012). *Transporte de productos químicos bajo presión.*

Orden de 2.11.1981 (M. Int., BOE 9.11.1981). Plan de actuación para los posibles casos de accidentes en el transporte de mercancías peligrosas.

Real Decreto 1749/1984 de 1.8. (M. Transp., Tur. y Com., BOE 2-12.10.1984). Reglamento nacional e instrucciones técnicas para el transporte sin riesgo de mercancías peligrosas por vía aérea,

modificada por:

- **Orden FOM/3553/2011**, de 5.12 (BOE 29.12.2011). *Anexo I.*

Orden de 30.11.1984 (M. Int., BOE 24.12.1984). Plan de actuación para el caso de accidente en el transporte de mercancías peligrosas por ferrocarril.

Código de 5.12.1985 para la construcción y armamento de los buques que transporten productos químicos peligrosos a granel (Código CGRQ), adoptado por Resolución MEPC.20 (22) en Londres el 5.12.1985. (M. As. Ext. BOE 26.12.2001),

modificado por:

- **Enmiendas de 1996** al CGRQ (M. As. Ext., BOE 22.3.2002).

Orden de 8.2.1990 (M. Transp. Tur., y Com., BOE 19.2., rect. 6.3.1990). Establece las condiciones mínimas para determinados buques-tanque que entren y salgan de los puertos españoles.

(Disposición adicional 1ª del R.D. 145/1989, Reglamento de admisión, manipulación y almacenamiento de sustancias peligrosas en los puertos).

Real Decreto 1211/1990 de 28.9. (M. Transp., Tur. y Com., BOE 8.10.1990). Reglamento de ordenación de los transportes terrestres,

Título II, Capítulos I-III, arts. 41-51: Capacitación profesional

modificado por:

- **Orden de 12.1.1994** (M. Obr. Púb., Transp. y M. Amb., BOE 18.1.1994). *Art. 51 Fianzas*
- **Real Decreto 1136/1997** de 11.7. (M. Fom. BOE 23.7.1997). *Arts. 33, 37, 43 y 51*
- **Real Decreto 1830/1999** de 3.12. (M. Fom. BOE 18.12.1999). *Arts. 33, 37, 38 y 40*
- **Ley 29/2003** de 8.10. (Jef. Est., BOE 9.10.2003)
- **Real Decreto 1225/2006** de 27.10. (M. Fom., BOE 15.11.2006)
- **Real Decreto 919/2010**, de 16.7 (M. Fom., BOE 5.8.2010).

desarrollado por, entre otras:

- **Orden de 28.5.1999** (M. Fom. BOE 11.6.1999). *Certificados capacitación*
- **Orden de 21.7.2000** (M. Fom., BOE 3.8.2000). *Autorizaciones.*
- **Orden FOM/734/2007**, de 20.3 (M. Fom., BOE 28.3.2007). *Regula el régimen jurídico de las autorizaciones del transporte de mercancías por carretera.*

Orden de 7.2.1996 (M. Obr. Púb, Transp. y M. Amb., BOE 20.2.1996). Modifica los anejos A y B del Reglamento nacional del transporte de mercancías peligrosas por carretera (TPC), aprobado por el Real Decreto 74/1992 de 31.1.

La disposición derogatoria única del Real Decreto 551/2006 de 5.5., deja únicamente en vigor del Real Decreto 74/1992 de 31.1., lo relativo a cisternas fijas, cisternas desmontables y baterías de recipientes, marginales 211.180, 211.181 y 211.182, según la redacción dada por la Orden de 7.2.1996.

Real Decreto 387/1996 de 1.3. (M. Just. e Int., BOE 22.3.1996). Aprueba la directriz básica de planificación de protección civil ante el riesgo de accidentes en los transportes de mercancías peligrosas por carretera y ferrocarril.

Véase el apartado de "Incendios y emergencias"

Real Decreto 772/1997 de 30.5. (M. Presid. BOE 6.6., rect. 22.9.1997). Reglamento general de conductores,

modificado por:

- **Real Decreto 2824/1998** de 23.12. (M. Presid., BOE 24.12.1998)
- **Real Decreto 1110/1999** de 25.6. (M. Int., BOE 7.7.1999)
- **Real Decreto 1907/1999** de 17.12. (M. Int., BOE 18.12.1999)
- **Real Decreto 1598/2004** de 2.7. (M. Presid., BOE 19.7.2004)
- **Real Decreto 62/2006** de 27.1. (M. Presid., BBOE 2.2., rect. 20.2.2006).
- **Real Decreto 64/2008**, de 25.1 (M. Presid., BOE 26.1.2008).
- **Orden INT/2373/2008**, de 31.7 (M. Int., BOE 9.8.2008).
- **Real Decreto 1430/2008**, de 29.8 (M. Int., BOE 30.8.2008).

desarrollado por:

- **Orden de 13.6.1997** (M. Int., BOE 25.6.1997)
- **Orden de 4.12.2000** (M. Int., BOE 21.12.2000)

modificada por:

- **Orden INT/1272/2002** de 22.5. (BOE 4.6., rect. 4.7.2002).
derogado por:

- **Real Decreto 818/2009**, de 8.5 (M. Int., BOE 8.6.2009).

aplicado por:

- **Real Decreto 1032/2007**, de 20.7 (M. Presid., BOE 2.8.2007).

Desarrollado por:

- **Orden FOM/2607/2010**, de 1.10 (M. Fom., BOE 8.10.2010).

derogado por:

- **Real Decreto 818/2009**, de 8.5 (M. Int., BOE 8.6.2009). Por el que se aprueba el Reglamento General de Conductores.

Real Decreto 2115/1998 de 2.10. (M. Presid., BOE 16.10.1998 rect. 26.3.1999). Transporte de mercancías peligrosas por carretera.,

derogado por:

- **Real Decreto 551/2006** de 5.6. (M. Presid., BOE 12.5.2006). *Sin perjuicio de los dispuesto en el ap. 2 del Anexo I.*

Real Decreto 1566/1999 de 8.10. (M. Fom., BOE 20.10.1999). Consejeros de seguridad para el transporte de mercancías peligrosas por carretera, por ferrocarril o por vía navegable,

completado por:

- **Orden FOM/2924/2006** (BOE 26.9.2006)

desarrollado por:

- **Orden FOM/605/2004** de 27.2. (BOE 9.3.2004)

aplicada por:

- **Resolución de 15.4.2008** (BOE 9.5.2008). *Convocatoria de exámenes.*
aplicada por:

- **Resolución de 18 de julio de 2008**, (BOE 9.8.2008).

modificado por:

- **Real Decreto 551/2006** de 5.6. (M. Presid., BOE 12.5.2006). *Disposición final 1ª.*

Código de 5 diciembre 2000(M. As. Ext., BOE 14.12.2002). Código Internacional de Sistemas de Seguridad contra el Fuego (Código SSCI), adoptadas el 5 de diciembre de 2000 mediante Resolución MSC.98 (73). *Enmendado varias veces.*

Real Decreto 222/2001 de 2.3. (M. Ciencia y Tec., BOE 3.3.2001) Dicta las disposiciones de aplicación de la Directiva 1999/36/CE, del Consejo, de 29.4., relativa a equipos de presión transportables.

Real Decreto 412/2001 de 20.4. (M. Presid., BOE 8.5.2001) Regula diversos aspectos relacionados con el transporte de mercancías peligrosas por ferrocarril,

modificado por, entre otras:

- **Orden ITC/254/2007**, de 1.2 (M. Ind. Tur i Com., BOE 13.2.2007). *Actualiza Anejo I y modifica el Anejo 2 y diversos apéndices del Anejo 3.*

Real Decreto 957/2002 de 13.9. (M. Presid., BOE 21.9.2002). Regula las inspecciones técnicas en carretera de los vehículos industriales que circulan en territorio español,

completado por diversas disposiciones

Real Decreto-ley 9/2002 de 13.12. (Jef. Est., BOE 14.12.2002). Adopta medidas para buques tanque que transporten mercancías peligrosas o contaminantes.

Orden FOM/238/2003 de 31.1 (BOE 13.2.2003). Establece normas de control en relación con los transportes públicos de mercancías por carretera.

Real Decreto 995/2003 de 25.7. (M. Fom., BOE 7.8.2003). Requisitos y procedimientos armonizados para las operaciones de carga y descarga de los buques graneleros.

modificado por:

- **Real Decreto 1249/2003**, de 3.10 (M. Fom., BOE 4.10.2003).

Real Decreto 210/2004, de 6.2 (Ministerio Fom., BOE 14.2.2004). Establece un sistema de seguimiento y de información sobre el tráfico marítimo,

modificado por:

- **Orden FOM/93/2008**, de 23.1 (M. Fom., BOE 30.1; rect. 12.2.2008).
- **Real Decreto 1593/2010**, de 26.11 (M. Fom., BOE 30.11.2010).

Orden INT/3716/2004 de 28.10 (M. Int., BOE 16.11.2004). Se publican las fichas de intervención para la actuación de los servicios operativos en situaciones de emergencia provocadas por accidentes en el transporte de mercancías peligrosas por carretera y ferrocarril.

Resolución de 21.11.2005 (Dir. Gral. Transp. Carr., BOE 30.11.2005). Inspección y control por riesgos inherentes al transporte de mercancías peligrosas por carretera.

Real Decreto 551/2006 de 5.5. (M. Presid., BOE 12.5.2006). Se regulan las operaciones de transporte de mercancías peligrosas por carretera en territorio español.

actualizado por:

- **Orden ITC/2632/2010**, de 5.10 (M. Ind, Tur. y Com., BOE 12.10.2010). *Actualiza el Anexo III y modifica varios apartados y apéndices de los Anexos V y VI.*

Resolución 19.4.2007 (M. Fom., BOE 1.5.2007). Por la que se establecen los controles mínimos sobre las jornadas de trabajo de los conductores en el transporte por carretera. *Modificada.*

Real Decreto 640/2007, de 18.5 (M. Presid., BOE 26.5.2007). Por el que se establecen excepciones a la obligatoriedad de las normas sobre tiempos de conducción y descanso y el uso del tacógrafo en el transporte por carretera. *Modificada.*

Real Decreto 1032/2007, de 20.7 (M. Presid., BOE 2.8.2007). Por el que se regula la cualificación inicial y la formación continua de los conductores de determinados vehículos destinados al transporte por carretera.

desarrollado por:

- **Orden FOM/2607/2010**, de 1.10 (M. Fom., BOE 8.10.2010). Por la que se establecen los requisitos que deben cumplir los formadores que impartan los cursos de cualificación inicial y formación continua de los conductores de determinados vehículos destinados al transporte por carretera.

Real Decreto 818/2009, de 8.5 (M. Int., BOE 8.6.2009). Por el que se aprueba el Reglamento General de Conductores.

Código de Normas internacionales y prácticas recomendadas para la investigación de los aspectos de seguridad de siniestros y sucesos marítimos (Código de Investigación de siniestros), adoptadas el 16 de mayo de 2008 mediante Resolución MSC. 255 (84). (BOE nº 272, de 11.11.2009).

Real Decreto 1001/2010, de 5.8 (M. Fom., BOE 6.8; rect. **17.9.2010**). Por el que se establecen normas de seguridad aeronáutica en relación con los tiempos de actividad y los requisitos de descanso de los controladores civiles de tránsito aéreo.

Resolución de 5.10.2010, (M. Fom., BOE 25.112010). Por la que se publica el Acuerdo de Consejo de Ministros de 20 de agosto de 2010 por el que se aprueba el Plan Nacional de Servicios Especiales de Salvamento de la Vida Humana en la Mar y de la Lucha contra la Contaminación del Medio Marino para el periodo 2010/2018, que será objeto de revisión en el año 2013, con efecto a partir del 2014, en base al escenario presupuestario en esa fecha.

Real Decreto 457/2011, de 1.4 (M. Fom., BOE 24.5.2011). Por el que se modifica el Real Decreto 1247/1999, de 16 de julio, sobre reglas y normas de seguridad aplicables a los buques de pasaje que realicen travesías entre puertos españoles.

2.9 Electricidad

Decreto 3151/1968 de 28.11. (M. Ind., BOE 27.12.1968 rect. 8.3.1969). Reglamento de líneas aéreas de alta tensión.

Derogado por:

- **Real Decreto 223/2008**, de 15.2 (M. Ind. Tur. y Com., BO.E 19.3; rect. **17.5.2008** y **19.7.2008**).

Real Decreto 3275/1982 de 12.11. (M. Ind. y E., BOE 1.12.1982 rect. 18.1.1983). Reglamento sobre condiciones técnicas y garantías de seguridad en centrales eléctricas, subestaciones y centros de transformación,

Completado por:

- **Orden de 6.7.1984** (M. Ind. y E., BOE 1.8.1984). Instrucciones Técnicas Complementarias MIE-RAT, *con posteriores modificaciones*.

Real Decreto 7/1988 de 8.1. (M. Ind. y E., BOE 14.1.1988). Exigencias de seguridad del material eléctrico destinado a ser utilizado en determinados límites de tensión,

Desarrollado por:

- **Orden de 6.6.1989** (M. Ind. y E., BOE 21.6.1989)
actualizada por:
 - **Resolución de 7.10.2005** (Dir. Gral. Des. Ind., BOE 10.11.2005). *Anexo I y II*.
derogada parcialmente por:
 - **Resolución 3.4.2008** (Direcc. Gral. Desarrollo Industrial, BOE 23.4.2008). *Anexo I*.

Modificado por:

- **Real Decreto 1505/1990** de 23.11. (M. Ind. y E., BOE 28.11.1990). *Deroga disposiciones incluidas en el ámbito de aplicación del R.D. 7/1988*.
- **Real Decreto 154/1995** de 3.2. (M. Ind. y E., BOE 3.3., rect. 22.3.1995).

Real Decreto 614/2001 de 8.6. (M. Presid., BOE 21.6.2001). Disposiciones mínimas para la protección de la salud y seguridad de los trabajadores frente al riesgo eléctrico.

Real Decreto 842/2002 de 2.8. (M. Ciencia y Tec., BOE 18.9.2002). Reglamento electrotécnico para baja tensión,

modificado por:

- **Real Decreto 560/2010**, de 7.5 (BOE nº 125, de 22.5; rechs. **19.6** y **26.8.2010**). *Adaptación a Directiva omnibus*

derogado parcialmente por:

- **Sentencia de 17.2.2004** del Tribunal Supremo (BOE 5.4.2004). *Anula el inciso 4.2..c.2 de la ITC-BT-03*.

Real Decreto 1580/2006, de 22.12 (M. Ind. y Energía., BOE 17.1.2007). Regula la compatibilidad electromagnética de los equipos eléctricos y electrónicos.

Real Decreto 223/2008, de 15.2 (M. Ind. Tur. y Com., BOE 19.3; rect. **17.5.2008** y **19.7.2008**). Por el que se aprueban el Reglamento sobre condiciones técnicas y garantías de seguridad en líneas eléctricas de alta tensión y sus instrucciones técnicas complementarias ITC-LAT 01 a 09.

Modificado por:

- **Real Decreto 560/2010**, de 7.5 (BOE nº 125, de 22.5; recls. 19.6 y 26.8.2010). Adaptación a Directiva omnibus

Real Decreto 1890/2008, de 14.11 (M. Ind. Tur. y Com., BOE 19.11.2008). Por el que se aprueba el Reglamento de eficiencia energética en instalaciones de alumbrado exterior y sus Instrucciones técnicas complementarias EA-01 a EA-07.

2.10 Incendios y Emergencias

Orden de 9.3.1971 (M. Trab., BOE 16 y 17.3., rect. 6.4.1971). Ordenanza general de seguridad e higiene en el trabajo, *continúa en vigor únicamente:*

Capítulo I, artículo 24 (puertas y salidas) y Capítulo VII del Título II, artículos 71-82, (prevención y extinción de incendios) para los lugares de trabajo que estaban excluidos del ámbito de aplicación de la NBE-CPI- 96 y son anteriores al Real Decreto 2267/2004 y no tengan regulación específica a no ser, que por su carácter, la Administración competente lo determine.

Véase el apartado de "Condiciones de trabajo"

Real Decreto 2059/1981 de 10.4. (M. Obr. Púb. y Urb., BOE 18 y 19.9., rect. 6.11.1981). Norma básica de la edificación NBE-CPI-81, sobre condiciones de protección contra incendios en edificios,

Modificado por:

- **Real Decreto 1587/1982** de 25.6. (M. Obr. Púb. y Urb., BOE 21.7., rect. 27.9.1982)
- **Orden de 25.4.1983** (Presid., BOE 28.4.1983)
- **Orden de 15.3.1984** (Presid., BOE 17.3.1984).

Tener en cuenta la disposición transitoria 2ª del Real Decreto 279/1991.

Orden de 2.11.1981 (M. Int., BOE 9.11.1981). Plan de actuación para los posibles casos de accidentes en el transporte de mercancías peligrosas.

Real Decreto 2816/1982 de 27.8. (M. Int. BOE 6.11., rect. 29.11.1982 y 1.10.1983). Reglamento General de Policía de Espectáculos y Actividades Recreativas,

Derogado parcialmente por:

- **Real Decreto 314/2006** de 17.3. (M. Viv., BOE 28.3.2006). Código Técnico de la Edificación. *Deroga los arts. 2-9, 20-23, excepto el ap. 2 del art. 20 y ap. 3 del art. 22. Modificado, véase R.D.*
- **R.D. 393/2007**, de 23.3 (M. Int., BOE 24.3.2007). *Deroga la Sección IV del Capítulo I.*

Ley 2/1985 de 21.1 (Jef. Est., BOE 25.1.1985). Ley de Protección Civil (**versión consolidada**),

Modificado por, entre otras:

- **Real Decreto 1123/2000**, de 16.6 (M. Presidencia., BOE 30.6.2000). Regula la creación e implantación de unidades de apoyo ante desastres
- **R.D. 399/2007**, de 23.3 (M. Int., BOE 24.3.2007).

anulado por:

- **STS** (Sala de lo Contencioso-Administrativo, Sección 4ª), de **4.11.2008**.

Real Decreto 886/1988 de 15.7. (M. Relac. Cortes, BOE 5.8.1988, rect. 28.1.1989). Prevención de accidentes mayores en determinadas actividades industriales,

modificado por:

- **Real Decreto 952/1990** de 29.6. (M. Relac. Cortes, BOE 21.7., rect. 25.9.1990)

derogado por:

- **Real Decreto 1254/1999** de 16.7. (M. Presid., BOE 20.7., rect. 4.11.1999). La disposición transitoria única del Real Decreto 1254/1999, permite que las actuaciones realizadas de acuerdo con estas disposiciones derogadas mantengan la validez hasta los plazos previstos en los arts 6, 9 y 11

Real Decreto 279/1991 de 1.3.(M. Obr. Púb., Transp. y M. Amb., BOE 8.3., rect. 18.5.1991). Norma básica de la edificación: condiciones de protección contra incendios en los edificios,

Completado por:

- **Real Decreto 1230/1993** de 23.7. (M. Obr. Púb., Transp. y M. Amb., BOE 27.8.1993).
- **Orden de 16.4.1998** (M. Ind. y E., BOE 28.4.1998)

derogada por:

- **Real Decreto 314/2006** de 17.3. (M. Viv., BOE 28.3.2006)

Derogado por:

- **Real Decreto 2177/1996** de 4.10. (M. Fom., BOE 29.10., rect. 13.11.1996).

derogado por:

- **Real Decreto 314/2006** de 17.3. (M. Viv., BOE 28.3.2006)

Tener en cuenta la disposición transitoria 1ª del Real Decreto 2177/1996

Véase el apartado de "Construcción".

Real Decreto 407/1992 de 24.4. (M. Int., BOE 1.5.1992). Norma básica de Protección Civil.

desarrollada por diversas disposiciones.

Real Decreto 1942/1993 de 5.11. (M. Ind. y E., BOE, 14.12.1993, rect. 7.5.1994). Reglamento de instalaciones de protección contra incendios,

Modificado por:

- **Orden de 16.4.1998** (M. Ind., BOE 28.4.1998)
 - **Real Decreto 560/2010**, de 7.5 (BOE nº 125, de 22.5; recls. **19.6** y **26.8.2010**). *Adaptación a Directiva Omnibus*

Completado por:

- **Resolución de 10.4.2003** (M. Dir. Gral. Pol. Tec., BOE 7.5.2003).

Real Decreto 387/1996 de 1.3. (M. Just. e Int., BOE 22.3.1996). Aprueba la Directriz básica de planificación de protección civil ante el riesgo de accidentes en los transportes de mercancías peligrosas por carretera y ferrocarril,

Aplicado por:

- **Resolución de 6 de octubre de 2011**, (Dir. Gral. Prot. Civil y Emerg., BOE 19.10.2011). *Números telefónicos para la notificación.*

Real Decreto 2177/1996 de 4.10. (M. Fom., BOE 29.10., rect. 13.11.1996). Norma básica de la edificación NBE-CPI/96: Condiciones de protección contra incendios de los edificios,

Aplicado por:

- **Ley 38/1999** de 5.11. (Jef. Est., BOE 6.11.1999). *En disposición final 2ª*

Desarrollado por:

- **Resolución de 11.6.1997** (Dir. Gral. Viv., Arq. y Urb., BOE 19.7.1997)

Derogado por:

- **Real Decreto 314/2006** de 17.3. (M. Viv., BOE 28.3.2006)

Véase el apartado "Construcción"

Instrumento de 9.5.1997 (Jef. Est., BOE 11.3.2000). Ratificación del Convenio sobre los efectos transfronterizos de los accidentes industriales hecho en Helsinki el 17.3.1997.

Real Decreto 1254/1999 de 16.7. (M. Presid., BOE 20.7 rect. 4.11.1999). Se aprueban medidas de control de los riesgos inherentes a los accidentes graves en los que intervengan sustancias peligrosas,

Completado por:

- **Real Decreto 1196/2003** de 19.9. (M. Int., BOE 9.10.2003)

Modificado por :

- **Real Decreto 119/2005** de 4.2. (M. Presid., BOE 11.2.2005)
- **Real Decreto 948/2005** de 29.7. (M. Presid., BOE 30.7.2005)

Real Decreto 1123/2000, de 16.6. (M. Presid., BOE 30.6.2000). Regula la creación e implantación de unidades de apoyo ante desastres,

Modificado por:

- **Real Decreto 285/2006** de 10.3. (M. Presid., BOE 23.3.2006)
- **Real Decreto 1276/2011**, de 16.9 (M. Presid., BOE 17.9.2011): De adaptación normativa a la Convención Internacional sobre los derechos de las personas con discapacidad.

Real Decreto 1196/2003 de 19.9. (M. Int., BOE 9.10.2003). Aprueba la Directriz básica de protección civil para el control y planificación ante el riesgo de accidentes graves en los que intervienen sustancias peligrosas.

Real Decreto 1546/2004 de 25.6. (M. Int., BOE 14.7.2004). Aprueba el Plan Básico de Emergencia Nuclear.

Véase apartado de "Radiaciones"

Orden INT/3716/2004 de 28.10 (M. Int., BOE 16.11.2004). Se publican las fichas de intervención para la actuación de los servicios operativos en situaciones de emergencia provocadas por accidentes en el transporte de mercancías peligrosas por carretera y ferrocarril.

Véase el apartado de "Transporte de mercancías peligrosas"

Real Decreto 2267/2004 de 3.12. (M. Ind., Tur. y Com., BOE 17.12.2004, rect. 5.3.2005). Aprueba el Reglamento de seguridad contra incendios en los establecimientos industriales.

Modificado por:

- **Real Decreto 560/2010**, de 7.5 (BOE nº 125, de 22.5; rectx. **19.6** y **26.8.2010**). Adaptación a Directiva omnibus.

Real Decreto 312/2005 de 18.3. (M. Presid., BOE 2.4.2005). Aprueba la clasificación de los productos de construcción y de los elementos constructivos en función de sus propiedades de reacción y de resistencia frente al fuego.

Modificado por:

- **Real Decreto 110/2008**, de 1.2 (M. Presid., BOE 12.2.2008).

Orden INT/1695/2005 de 27.5. (M. Int., BOE 9.6.2005). Aprueba el Plan de Emergencia Nuclear de Nivel Central de Respuesta y Apoyo (PENCRA).

Véase el apartado de "Radiaciones"

Resolución de 7.6.2005 (M. Int., BOE 21.6.2005). Aprueba las directrices por las que se han de regir los programas de información previa a la población, la formación y capacitación de actuantes y los ejercicios y simulacros de los Planes de emergencia nuclear, exteriores a las centrales nucleares.

Véase el apartado de "Radiaciones"

Real Decreto 314/2006 de 17.3. (M. Viv., BOE 28.3.2006). Aprueba el Código Técnico de la Edificación

Véase el apartado de "Construcción"

Real Decreto 393/2007, de 23.3 (M. Int., BOE 24.3.2007). Por el que se aprueba la Norma Básica de Autoprotección de los centros, establecimientos y dependencias dedicados a actividades que puedan dar origen a situaciones de emergencia,

modificado por:

- **Real Decreto 1468/2008**, de 5.9 (M. Int., BOE 3.10.2008).

2.11 Equipos de trabajo e Instalaciones

Decreto 2913/1973 de 26.10. (M. Ind., BOE 21.11.1973). Reglamento general del servicio público de gases combustibles,

Completado por:

- **Decreto 1091/1975** de 24.4. (M. Ind., BOE 21.5.1975)
- **Real Decreto 3484/1983** de 14.12. (M. Ind. y E., BOE 20.2., rect. 16.3.1984)

Derogado en lo que se oponga por:

- **Real Decreto 919/2006** de 28.7. (M. Ind., Tur. y Con., BOE 4.9.2006).

Orden de 18.11.1974 (M. Ind., BBOOE 6.12.1974, rect. 14.2.1975). Reglamento de redes y acometidas de combustibles gaseosos e Instrucciones MIG-R.,

Modificada por:

- **Orden de 26.10.1983** (M. Ind. y E., BBOOE 8.11.1983, rect. 23.7.1984)
- **Orden de 6.7.1984** (M. Ind. y E., BOE 23.7.1984)
- **Orden de 9.3.1994** (M. Ind. y E., BOE 21.3.1994)
- **Orden de 29.5.1998** (M. Ind. y E., BOE 11.6.1998)

Derogada en lo que se oponga por:

- **Real Decreto 919/2006** de 28.7. (M. Ind., Tur. y Con., BOE 4.9.2006).

Real Decreto 3099/1977 de 8.9. (M. Ind. y E., BOE 6.12.1977, rect. 11.1. y 9.2. 1978). Reglamento de seguridad para plantas e instalaciones frigoríficas,

Modificado por:

- **Real Decreto 394/1979** de 2.2. (M. Ind. y E., BOE 7.3.1979)
- **Real Decreto 754/1981** de 13.3. (M. Ind. y E., BOE 28.4.1981)
- **Real Decreto 560/2010**, de 7.5 (BOE nº 125, de 22.5; rectx. 19.6 y 26.8.2010). *Adaptación a Directiva omnibus.*

Completado por:

- **Orden de 24.1.1978** (M. Ind. y E., BOE 3.2., rect. 27.2. y 14.6.1978). Instrucciones Técnicas Complementarias MI IF, *con posteriores modificaciones*

anulada parcialmente por:

- **Orden de 30.6.1979** (M. Ind., BOE 26.7.1979).

modificada por:

- **Orden 30.9.1980** (M. Ind. y energía., BOE 18.10.1980). *Modifica punto 3.*
- **Orden 21.7.1983** (M. Ind. y energía., BOE 29.7.1983).
- **Orden 4.11.1992** (M. Ind. Com. Y Turismo., BOE 17.11.1992). *Modifica aptdo 1 y aptdo 3.2.*
- **Orden 24.4.1996** (M. Ind. y energía., BOE 10.5.1996). *Modifica las Instrucciones Mi-IF 002, 004, 008, 009 y 010.*
- **Orden 23.12.1998** (M. Ind. y energía., BOE 12.1.1999). *Modifica las Instrucciones Mi-IF 002, 004 y 009.*
- **Orden 29.11.2001** (M. Ciencia y Tecnología., BOE 7.12.2001). *Modifica las Instrucciones Mi-IF 002, 004 y 009.*
- **Orden CTE/3190/2002** (M. Ciencia y Tecnología., BOE 17.12.2002). *Modifica las Instrucciones Mi-IF 002, 004 y 009.*

Derogado por (el 8.9.2011):

- **Real Decreto 138/2011**, de 4.2 (M. Ind. Tur y Com., BB.OO.E 8.3; rect. 28.7.2011). Por el que se aprueban el Reglamento de seguridad para instalaciones frigoríficas y sus instrucciones técnicas complementarias.

Real Decreto 1244/1979 de 4.4. (M. Ind. y E., BOE 29.5, rect. 28.6.1979). Reglamento de aparatos a presión,

Modificado por diversas disposiciones y completado por 18 Instrucciones Técnicas Complementarias MIE-AP.

Derogado parcialmente por:

- **Real Decreto 769/1999** de 7.5. (M. Ind. y E., BOE 31.5.1999).

- **Real Decreto 2060/2008**, de 12.12 (M. Ind. Tur, y Com., BOE 5.2.2009). Por el que se aprueba el Reglamento de equipos a presión y sus instrucciones técnicas complementarias. *Derogará a partir del 5.8.2009 el Reglamento y sus ITC (a excepción de la ITC MIE-AP3).*

modificado por:

Real Decreto 1388/2011, de 14.10 (M. Ind. Tur, y Com., BOE 15.10.2011).

Real Decreto 2291/1985 de 28.11. (M. Ind. y E., BOE 11.12.1985). Reglamento de aparatos de elevación y manutención,

Completado por:

- **Real Decreto 474/1988** de 30.3. (M. Ind. y E., BOE 20.5.1988)
Instrucciones Técnicas Complementarias MIE-AEM. *Hasta el momento han aparecido 4. Mientras, se seguirá aplicando la Orden de 23.5.1977*
- **Real Decreto 836/2003** de 27.6. (M. Ciencia y Tecn., BOE 17.7.2003, rect. 23.1.2004). *Nueva MIE-AEM 2, en vigor el 17.10.2003.*

modificado por:

- **Real Decreto 560/2010**, de 7.5 (BOE nº 125, de 22.5; recls. 19.6 y 26.8.2010).
- **Real Decreto 837/2003** de 27.6. (M. Ciencia y Tecn., BOE 17.7.2003). *Nueva MIE-AEM 4, en vigor el 17.10.2003 con excepciones.*

modificado por:

- **Real Decreto 560/2010**, de 7.5 (BOE nº 125, de 22.5; recls. 19.6 y 26.8.2010).

Modificado por:

- **Real Decreto 560/2010**, de 7.5 (BOE nº 125, de 22.5; recls. 19.6 y 26.8.2010). *Adaptación a Directiva omnibus.*

Derogado parcialmente por:

- **Real Decreto 1314/1997** de 1.8. (M. Ind. y E., BBOOE 30.9.1997 rect. 28.7.1998). *Deroga las materias objeto del presente Real Decreto, salvo arts. 10-15, 19 y 23.*

Real Decreto 473/1988 de 30.3. (M. Ind. y E., BOE 20.5.1988). Dicta disposiciones en aplicación de la Directiva del Consejo 76/767/CEE sobre aparatos a presión.

Derogado por:

- **Real Decreto 222/2001**, de 2.3 (M. Ciencia y Tecnol., BOE 3.3.2001). *Deja sin contenido sin perjuicio de su aplicación a los aparatos acogidos a la disposición transitoria primera.*

modificado por:

- **Real Decreto 1388/2011**, de 14.10 (M. Ind. Tur, y Com., BOE 15.10.2011).

Real Decreto 474/1988 de 30.3 (M. Ind. y E., BOE 20.5.1988). Dicta disposiciones en aplicación de la Directiva del Consejo 84/528/CEE sobre aparatos elevadores y de manejo mecánico.

Real Decreto 1495/1991 de 11.10. (M. Ind., Com. y Tur., BOE 15.10, rect. 25.11. 1991). Dicta las disposiciones de aplicación de la Directiva del Consejo de las Comunidades Europeas 87/404/CEE sobre recipientes a presión simples,

modificado por:

- **Real Decreto 2486/1994** de 23.12. (M. Ind. y E., BOE, 24.1.1995)

desarrollado por:

- **Resolución de 2.9.2008** (Dirección General de Industria., BOE 22.9.2008).

Real Decreto 1428/1992 de 27.11. (M. Ind., Com. y Tur., BOE 5.12.1992, rect. 23.1. y 27.1.1993). Dicta las disposiciones de aplicación de la Directiva del Consejo de las Comunidades Europeas 90/936/CEE sobre aparatos de gas,

Modificado por:

- **Real Decreto 276/1995** de 24.2 (M. Ind. y E., BOE 27.3.1995)

Desarrollado por:

- **Resolución de 1.6.1996** (Dir. Gral. Tec. y Seg. Ind., BOE 27.6.1996).

Real Decreto 1435/1992 de 27.11. (M. Relac. Cortes, BOE 11.12.1992). Dicta las disposiciones de aplicación de la Directiva del Consejo 89/392/CEE, relativa a la aproximación de las legislaciones de los Estados miembros sobre máquinas,

Modificado por:

- **Real Decreto 56/1995** de 20.1. (M. Presid. BOE 8.2.1995)

Completado por:

- **Resolución de 5.3.1996** (Dir. Gral. Cal. y Seg. Ind., BOE 22.3.1996)
- **Resolución de 5.7.1999** (Dir. Gral. Ind. y Tecn., BOE 18.8.1999).

Derogado por:

- **Real Decreto 1644/2008**, de 10.10 (M. Presid., BOE 11.10.2008). Por el que se establecen las normas para la comercialización y puesta en servicio de las máquinas.

Real Decreto 2085/1994 de 20.10. (M. Ind. y E., BOE 27.1., rect. 20.4.1995). Reglamento de instalaciones petrolíferas,
Desarrollado por:

- **Real Decreto 2201/1995** de 28.12. (M. Ind. y E., BBOOE 16.2., rect. 1.4.1996)
modificado por:
 - **Real Decreto 560/2010**, de 7.5 (BOE nº 125, de 22.5; recls. 19.6 y 26.8.2010).
- **Real Decreto 1427/1997** de 15.9. (M. Ind. y E., BBOOE 23.10.1997 rect. 24.1.1998)
modificado por:
 - **Real Decreto 560/2010**, de 7.5 (BOE nº 125, de 22.5; recls. 19.6 y 26.8.2010).
- **Real Decreto 1523/1999** de 1.10. (M. Ind. y E., BBOOE 22.10.1999, rect. 3.3.2000)
- **Real Decreto 365/2005** de 8.4. (M. Ind., Tur. y Com., BOE 27.4.2005)
modificado por:
 - **Real Decreto 560/2010**, de 7.5 (BOE nº 125, de 22.5; recls. 19.6 y 26.8.2010).
- **Real Decreto 1416/2006** de 1.12 (M. Ind., Tur. y Com., BOE 25.12.2006). MI-IP 06
modificado por:
 - **Real Decreto 560/2010**, de 7.5 (BOE nº 125, de 22.5; recls. 19.6 y 26.8.2010).

Modificado por:

- **Real Decreto 1562/1998** de 17.7. (M. Ind. y E., BOE 8.8., rect. 20.11.1998)
- **Real Decreto 1523/1999** de 1.10. (M. Ind. y E. BOE 22.10.1999, rect. 3.3.2000).
 - **Real Decreto 560/2010**, de 7.5 (BOE nº 125, de 22.5; recls. 19.6 y 26.8.2010). Adaptación a Directiva omnibus

Real Decreto 400/1996 de 1.3. (M. Ind. y E., BOE 8.4.1996). Dicta las disposiciones de aplicación de la Directiva del Parlamento Europeo y del Consejo 94/9/CE, relativa a los aparatos y sistemas de protección para uso en atmósferas potencialmente explosivas.

Resolución de 3.4.1997 (Dir. Gral. Tecn. y Seg. Ind., BBOOE 23.4., rect. 23.5.1997). Autoriza la instalación de ascensores sin cuarto de máquinas.

Real Decreto 1215/1997 de 18.7. (M. Presid., BOE 7.8.1997). Se establecen las disposiciones mínimas de seguridad y salud para la utilización por los trabajadores de los equipos de trabajo,
modificado por:

- **Real Decreto 2177/2004** de 12.11. (M. Presid., BOE 13.11.2004). *Da nueva redacción al apartado 1.6. del Anexo I y añade apartado 4 en el Anexo II y un nuevo párrafo a la disposición derogatoria única.*

Real Decreto 1314/1997 de 1.8. (M. Ind. y E., BOE 30.9.1997, rect. 28.7.1998). Dicta las disposiciones de aplicación de la Directiva del Parlamento Europeo y del Consejo 95/16/CE, sobre ascensores,
Desarrollado por:

- **Resolución de 10.9.1998** (Dir. Gral. Tecn. y Seg. Ind., BOE 25.9.1998)
- **Resolución de 5.7.1998** (Dir. Gral. Tecn. y Seg. Ind., BOE 5.7.1999)

Aplicado por:

- **Resolución de 10.12.2004** (Dir. Gral. Des. Ind., BBOOE 6.1., rect. 21.4.2005)
- **Real Decreto 57/2005** de 21.1. (M. Ind., Tur. y Com., BOE 4.2.2005).

Modificado por:

- **Real Decreto 1644/2008**, de 10.10 (M. Presid., BOE 11.10.2008). *Art. 1 ap. 3; art. 2 ap. 1y Anexo I pt. 1.2.*

Real Decreto 1751/1998 de 31.7. (M. Presid., BOE 5.8., rect. 29.10.1998). Aprueba el reglamento de instalaciones térmicas en los edificios (RITE) y sus instrucciones técnicas complementarias (ITE) y se crea la Comisión Asesora para las Instalaciones Térmicas de los Edificios,
Modificado por:

- **Real Decreto 1218/2002** de 22.11. (M. Presid., BOE 3.12.2002).

Derogado por:

- **Real Decreto 1027/2007**, de 20.7 (M. Presid., BOE 29.8.2007; rect. 28.2.2008). *Modificado. Véase R.D..*

Real Decreto 769/1999 de 7.5. (M. Ind. y E., BOE 31.5.1999). Dicta disposiciones de aplicación de la Directiva del Parlamento Europeo y del Consejo, 97/23/CE, relativa a los equipos de presión y se modifica el Real Decreto 1244/79 de 4.4., que aprobó el reglamento de aparatos a presión,
Completado por:

- **Resolución de 11.5.2005** (Dir. Gral. Des. Ind., BOE 2.6.2005).
- **Resolución de 13.6.2006** (Dir. Gral. Des. Ind., BOE 28.9.2006).
- **Resolución de 2.9. 2008**, (Dir. Gral. de Industria., BOE 24.9.2008). *Publica relación de normas armonizadas.*

Derogado por:

- **Real Decreto 2060/2008**, de 12.12 (M. Ind. Tur. y Com., BOE 5.2.2009). *A partir del 5.8.2009 deroga el Reglamento y sus ITC (a excepción de la ITC MIE-AP3).*

modificado por:

- **Real Decreto 1388/2011**, de 14.10 (M. Ind. Tur, y Com., BOE 15.10.2011).

Real Decreto 1849/2000 de 10.11. (M. Ciencia y Tecn., BOE 2.12.2000). Deroga diferentes disposiciones en materia de normalización y homologación de productos industriales.

Real Decreto 222/2001 de 2.3. (M. Ciencia y Tecn., BOE 3.3.2001). Dicta las disposiciones de aplicación de la Directiva 1999/36/CE, del Consejo, de 29.4., relativa a equipos de presión transportables,

Modificado por:

- **Orden CTE/2723/2002** de 28.10 (BOE 5.11.2002)
- **Real Decreto 2097/2004** de 22.10. (M. Ind., Tur. y Com, BOE 9.11.2004). *Nuevos plazos de aplicación.*

Real Decreto 212/2002 de 22.2. (M. Presid., BOE 1.3.2002). Regula las emisiones sonoras en el entorno debidas a determinadas máquinas de uso al aire libre.

Véase el apartado de "Ruido"

Real Decreto 596/2002, de 28.6 (M. Presid., BOE 9.7.2002). Regula los requisitos que deben cumplirse para la proyección, construcción, puesta en servicio y explotación de las instalaciones de personas por cable,

Completado por:

- **Resolución de 22.12.2005** (Dir. Gral. Des. Ind., BOE 11.1.2006).

Real Decreto 919/2006 de 28.7. (M. Ind. Com. y Tur., BOE 4.9.2006). Reglamento técnico de distribución y utilización de combustibles gaseosos y sus instrucciones técnicas complementarias ICG 01 a 11.

modificado por:

- **Real Decreto 560/2010**, de 7.5 (BOE nº 125, de 22.5; rectx. 19.6 y 26.8.2010). *Adaptación a Directiva omnibus*

Real Decreto 1580/2006, de 22.12 (M. Ind. Com. y Tur., BOE 17.1; rectx. 28.6.2007 y 25.5.2010). Por el que se regula la compatibilidad electromagnética de los equipos eléctricos y electrónicos.

Desarrollado por:

- **Orden ITC/2045/2010**, de 22.7 (BOE nº 183, de 29.7.2010). *Se regula el procedimiento para la designación de organismos notificados para equipos de telecomunicación. Art. 13.3.*

Real Decreto 1027/2007, de 20.7 (M. Presid., BOE 29.8.2007; rectx. 28.2.2008). Por el que se aprueba el Reglamento de Instalaciones Térmicas en los Edificios (RITE),

modificado por:

- **Real Decreto 1826/2009**, de 27.11 (BOE 11.12.2009; rectx. 12.2 y 25.5.2010).

Real Decreto 1507/2008, de 12.9 (BOE 13.9.2008) de septiembre, por el que se aprueba el Reglamento del seguro obligatorio de responsabilidad civil en la circulación de vehículos a motor.

Derogada parcialmente por:

- **Ley 18/2009**, de 23.11 (Jef. Est., BOE 24.11.2009). *Art. 14.3.*

Real Decreto 1644/2008, de 10.10 (M. Presid., BOE 11.10.2008). Por el que se establecen las normas para la comercialización y puesta en servicio de las máquinas.

Real Decreto 2060/2008, de 12.12 (M. Ind. Tur, y Com., BOE 5.2.2009, rectx. 28.10.2009). Por el que se aprueba el Reglamento de equipos a presión y sus instrucciones técnicas complementarias. *Derogará a partir del 5.8.2009 el Reglamento y sus ITC (a excepción de la ITC MIE-AP3).*

Modificado por:

- **Real Decreto 560/2010**, de 7.5 (BOE nº 125, de 22.5; rectx. 19.6 y 26.8.2010). *Adaptación a Directiva omnibus*
- **Real Decreto 1388/2011**, de 14.10 (M. Ind. Tur, y Com., BOE 15.10.2011). Por el que se dictan las disposiciones de aplicación de la Directiva 2010/35/UE del Parlamento Europeo y del Consejo de 16 de junio de 2010 sobre equipos a presión transportables y por la que se derogan las Directivas 76/767/CEE, 84/525/CEE, 84/526/CEE, 84/527/CEE y 1999/36/CE.

Real Decreto 715/2009, de 24.4 (M. Presid., BOE 4.5.2009). Por el que se deroga el Real Decreto 65/1994, de 21.1, relativo a las exigencias de seguridad de los aparatos eléctricos utilizados en medicina y veterinaria.

Real Decreto 1381/2009, de 28.8 (M. Ind. Tur. y Com., BOE 23.9.2009). Por el que se establecen los requisitos para la fabricación y comercialización de los generadores de aerosoles.

Real Decreto 750/2010, de 4.6 (M. Ind. Tur. y Com., BOE 24.6.2010). Por el que se regulan los procedimientos de homologación de vehículos de motor y sus remolques, máquinas autopropulsadas o remolcadas, vehículos agrícolas, así como de sistemas, partes y piezas de dichos vehículos.

Real Decreto 138/2011, de 4.2 (M. Ind. Tur y Com., BOE 8.3; [rect. 28.7.2011](#)). Por el que se aprueban el Reglamento de seguridad para instalaciones frigoríficas y sus instrucciones técnicas complementarias.

Resolución de 29 de octubre de 2012, de la Dirección General de Industria y de la Pequeña y Mediana Empresa, por la que se publica la relación de normas armonizadas en el ámbito del Real Decreto 769/1999, de 7 de mayo, por el que se dictan las disposiciones de aplicación de la Directiva del Parlamento Europeo y del Consejo 97/23/CE relativa a los equipos a presión.

2.12 Tractores

Resolución de 10.12.1965 (Dir. Gral. Transp. Terr., BOE 21.12.1965). Tarjeta de transporte para tractores.

Orden de 27.7.1979 (M. Agric., BOE 11.8.1979). Equipamiento de los tractores agrícolas con estructuras de protección para el caso de vuelco. Homologación de bastidores y cabinas,

Modificada por:

- **Resolución de 15.1.1981** (Dir. Gral. Prod. Agraria, BOE 22.1.1981)
- **Resolución de 6.2.1992** (Dir. Gral. Prod. Agraria, BOE 21.2.1992)
- **Resolución de 21.3.1997** (Dir. Gral. Prod. Agraria, BOE 11.4.1997).
- **Real Decreto 1013/2009** (M. M. Amb. y M. Rural y Marino., BOE 15.7.2009).

modificado por:

- **Real Decreto 346/2012**, de 10.2 (M. Agric. Alim. Y M. Amb., BOE 22.2.2012).

Orden de 11.6.1984 (Presid., BOE 16.6.1984). Homologación en lo que se refiere al frenado de los tractores.

Resolución de 11.7.1984 (Dir. Gral. Prod. Agraria, BOE 19.7.1984). Tipos de estructuras de protección de los tractores de cadenas y espacio mínimo de supervivencia.

Real Decreto 2028/1986 de 6.6. (Presid., BOE 2.10.1986). Normas para aplicación de Directivas comunitarias relativas a la homologación de tipos de vehículos, remolques, semirremolques y sus partes y piezas,

Modificado por, entre otras:

- **Orden ITC/3124/2010**, de 26.11 (M. Ind. Tur. y Com., BOE 3.12.2010). Actualiza los Anexos I y II.

Real Decreto-legislativo 339/1990 de 2.3. (M. Int., BOE 14.3., [rect. 3.8.1990](#)). Aprueba el texto articulado de la Ley de Tráfico, circulación de vehículos a motor y seguridad vial,

Modificado por, entre otras disposiciones:

- **Real Decreto 2822/1998** de 23.12 (M. Presid., BOE 26.1., [rect. 13.2.1999](#)),

modificado parcialmente por:

- **Orden PRE/43/2007**, de 16.1 (BOE., 23.1.2007).
- **Orden PRE/52/2010**, de 21.1 (BOE 23.01.2010).
- **Orden PRE/629/2011**, de 22.3 (BOE 25.3.2011).

- **Ley Orgánica 15/2007**, de 30.11 (Jef. Est., BOE 1.12.2007). Reforma del Código Penal en materia de seguridad vial. Art. 68, 80 y 82.
- **Real Decreto 818/2009**, de 8.5 (M. Int., BOE 8.6.2009).
- **Ley 18/2009**, de 23.11 (Jef. Est., BOE 24.11.2009). La modifica en materia sancionadora.

aplicado por:

- **Real Decreto 170/2010**, de 19.2 (M. Presid., BOE 3.3.2010). Aprueba el Reglamento de centros de reconocimiento destinados a verificar las aptitudes psicofísicas de los conductores.

2.13 Sustancias y Productos

Real Decreto 2414/1961 de 30.11. (Presid., BOE 7.12., [rect. 30.12.1961 y 7.3.1962](#)). Reglamento de industrias molestas, insalubres, nocivas y peligrosas
Véase el apartado "Actividades sectoriales".

Real Decreto 668/1980 de 8.2. (M. Ind. y E., BOE 14.4.1980). Reglamento de almacenamiento de productos químicos,

modificado por:

- **Real Decreto 3485/1983** de 14.12. (M. Ind. y E., BOE 20.2.1984)

completado por:

Diversas disposiciones que contienen las ITC MIE-APQ 001 a 006

derogado por:

- **Real Decreto 379/2001** de 6.4. (M. Cien. y Tec., BOE 10.5.2001)

Téngase en cuenta que el R.D. 668/1980 continúa en vigor para las instalaciones anteriores al R.D. 379/2001.

Real Decreto 886/1988 de 15.7. (M. Relac. Cortes, BOE 5.8.1988, rect. 28.1.1989). Prevención de accidentes mayores en determinadas actividades industriales

Véase el apartado de "Incendios y emergencias"

Real Decreto 145/1989 de 20.1. (M. Relac. Cortes, BOE 13.2.1989). Reglamento de admisión, manipulación y almacenamiento de mercancías peligrosas en los puertos.

Real Decreto 150/1989 de 3.2. (M. Relac. Cortes, BOE 14.2.1989). Reglamento de clasificación, envasado y etiquetado de preparados peligrosos usados como disolventes,
derogado parcialmente por:

- **Real Decreto 1078/1993**, de 2.7. (M. Relac. Cortes, BOE 9.9, rect. 19.11.1993). *A su vez derogado por R.D. 255/2003.*

Real Decreto 1406/1989 de 10.11. (M. Relac. Cortes, BOE 20.11., rect. 12.12.1989). Limitaciones a la comercialización y al uso de ciertas sustancias y preparados peligrosos,
modificado por:

- **Real Decreto 1114/2006** de 29.9. (M. Presid., BOE 30.9.2006)

actualizado por:

- **Orden de 11.12.1990** (M. Relac. Cortes, BOE 14.12.1990)
- **Orden de 31.8.1992** (M. Relac. Cortes, BOE 10.9., rect. 30.9.1992)
- **Orden de 30.12.1993** (M. Presid., BOE 5.1.1994), *modificado por Orden de 25.10.2000*
- **Orden de 14.5.1998** (M. Presid., BOE 21.5.1998)
- **Orden de 15.7.1998** (M. Presid. BOE 21.7.1998)
- **Orden de 15.12.1998** (M. Presid., BOE 22.12.1998)
- **Orden de 11.2.2000** (M. Presid., BOE 16.2.2000), *modificado por Orden PRE/1933/2005*
- **Orden de 24.3.2000** (M. Presid., BOE 30.3.2000). *Derogado.*
- **Orden de 6.7.2000** (M. Presid., BOE 11.7.2000)
- **Orden de 25.10.2000** (M. Presid., BOE 27.10.2000)
- **Orden de 7.12.2001** (M. Presid., BOE 14.12.2001)
- **Orden PRE/1624/2002** de 5.6. (BOE 29.6.2002)
- **Orden PRE/2666/2002** de 25.10. (BOE 31.10.2002)
- **Orden PRE/375/2003** de 24.2. (BOE 25.2.2003)
- **Orden PRE/730/2003** de 25.3. (BOE 2.4.2003)
- **Orden PRE/2277/2003** de 4.8. (BOE 9.8., rect. 2.10.2003)
- **Orden PRE/473/2004** de 25.2. (BOE 27.2.2004)
- **Orden/PRE/1895/2004** de 17.6. (BOE 19.6.2004, rect. 31.7.2004)
- **Orden PRE/1954/2004** de 22.6. (BOE 24.6.2004)
- **Orden PRE/3159/2004** de 28.9. (BOE 5.10.2004)
- **Orden PRE/556/2005** de 10.3. (BOE 11.3.2005)
- **Orden PRE/1933/2005** de 17.6. (BOE 23.6.2005)
- **Orden PRE/2743/2006** de 5.9. (BOE 7.9.2006)
- **Orden PRE/2744/2006** de 5.9. (BOE 7.9.2006).
- **Orden PRE/985/2007**, de 11.4 (BOE 16.4.2007).
- **Orden PRE/2772/2007**, de 25.9 (BOE 27.9.2007).
- **Orden PRE/374/2008**, de 31.1 (BOE 19.2.2008).
- **Orden PRE/222/2009**, de 6.2 (BOE 12.2.2009).

Real Decreto 280/1994 de 18.2. (M. Presid. BOE 9.3.1994). Límites máximos y control de residuos de plaguicidas,
modificado por diversas disposiciones.

Real Decreto 2163/1994 de 4.11. (M. Presid. BOE 18.11.1994). Implanta el sistema armonizado comunitario de autorización para comercializar y utilizar productos fitosanitarios.
desarrollado y modificado por diversas disposiciones.

Real Decreto 363/1995 de 10.3. (M. Presid., BOE 5.6.1995). Reglamento sobre notificación de sustancias nuevas y clasificación, envasado y etiquetado de sustancias peligrosas,

Ha sido modificada por diversas disposiciones hasta el 2010, resaltamos por su importancia:

- **Ley 8/2010**, de 31.3 (Jef. Est., BOE 1.4.2010). *Por la que se establece el régimen sancionador derivado de la normativa europea. Deroga partes del art. 28.*

Actualmente el R.D. 363/1995 está siendo superado por la legislación europea, directamente aplicable a España, sobre la materia:

- **Reglamento (CE) 1907/2006**, de 18.12 (DOUE L 30.12.2006; rect. **29.5.2007** y **31.5.2008**). Regula el registro, evaluación, autorización y restricción de las sustancias y preparados químicos (**REACH**) y deroga diversa normativa.

*Y sus modificaciones, destacando: **Reglamento (CE) nº 1272/2008** del Parlamento Europeo y del Consejo, de 16.12.2008 (DOUE L 353, de 31.12.2008). Sobre clasificación, etiquetado y envasado de sustancias y mezclas (**CLP**). A su vez modificado.*

Ambos aplicados por:

- **Real Decreto 1237/2011**, de 8.9 (BOE 28.9.2011) Por el que se establece la aplicación de exenciones por razones de defensa, en materia de registro, evaluación, autorización y restricción de sustancias y mezclas químicas.

Instrumento de 9.5.1997 (Jef. Est., BOE 11.3.2000). Ratificación del Convenio sobre los efectos transfronterizos de los accidentes industriales, hecho en Helsinki el 17 de marzo de 1992.

Real Decreto 665/1997 de 12.5. (M. Presid., BOE 24.5.1997). Protección de los trabajadores contra los riesgos relacionados con la exposición a agentes cancerígenos durante el trabajo,
modificado por:

- **Real Decreto 1124/2000** de 16.6. (M. Presid., BOE 17.6.2000)
- **Real Decreto 349/2003** de 21.3. (M. Presid., BOE 5.4.2003).

Real Decreto 230/1998 de 16.2. (M. Presid., BOE 12.3 rect. 2.7.1998). Aprueba el Reglamento de Explosivos,
desarrollado por:

- **Resolución** de 4.7.2003 (Dir. Gral. Pol. Energ. Y Minas, BOE 28.7.2003). *Criterio Técnico para el desarrollo de la ITC 3. punto B.6*
- **Resolución de 4.7.2003** (Dir. Gral. Pol. Energ. y Minas, BOE 29.7.2003). *Criterio técnico para el desarrollo de la ITC 14 punto 5*
- **Resolución de 4.7.2003** (Dir. Gral. Pol. Energ. y Minas, BOE 29.7.2003., rect. BOE 27.9.2003). *Interpreta el art. 191*
- **Orden PRE/2599/2010**, de 4.10 (M. Presid., BOE 8.10.2010). Por la que se desarrolla el Reglamento de Explosivos, aprobado por el Real Decreto 230/1998, de 16 de febrero, en cuanto a los requisitos que deben reunir los directores de fábricas de explosivos.

modificado por:

- **Resolución de 22.10.2001** (M. Int., BOE 2.11.2001). *Equivalencia pesetas-euros de las cuantías de las sanciones arts. 293-295*
- **Resolución de 22.10.2001** (Subsecr. Adm. Publ., BOE 17.11.2001). *Redenomina a euros las sanciones, arts. 293-295*
- **Real Decreto 277/2005** de 11.3. (M. Presid., BOE 12.3.2005)

completado por:

- **Resolución de 24.8.2005** (Dir. Gral. Pol. Energ. y Minas, BOE 13.9.2005). *Criterio Técnico polvorines auxiliares de distribución*
completada por:

- **Orden PRE/672/2006** de 10.3 (BOE 11.3.2006). *Establece periodo transitorio.*
- **Orden INT/3543/2007**, de 29.11 (M. Int., BOE 6.12.2007). Por la que se modifica y determina el modelo, contenido y formato de la guía de circulación para explosivos y cartuchería metálica, y se dictan instrucciones para su confección.
- **Orden PRE/252/2006** de 6.2. (BOE 9.2.2006). *Sustituye ITC nº 10*
- **Orden PRE/848/2006** de 21.3. (BOE 25.3.2006). *Modifica ITC nº 25*
- **Orden PRE/174/2007** de 31.1 (BOE 3.2.2007). Actualiza las ITC nº 8, 15, 19 y 23.

modificada por:

- **Orden PRE/532/2007** de 9.3 (BOE 10.3.2007).
- **Orden PRE/1263/2009**, de 2.5 (BOE 22.5.2009). *Se actualizan ITC números 2 y 15.*

completado por:

- **Orden PRE/2426/2004** de 21.7. (BOE 22.7.2004). *Libro-Registro*
- **Resolución de 17.8.2006** (M. Int., BOE 14.9.2006). *Documento para la transferencia intracomunitaria.*

derogado parcialmente por:

- **Real Decreto 563/2010**, de 7.5 (M. Presid., BOE 8.5.2010). Por el que se aprueba el Reglamento de artículos pirotécnicos y cartuchería.

Real Decreto 1254/1999 de 16.7. (M. Presid., BOE 20.7 rect. 4.11.1999). Se aprueban medidas de control de los riesgos inherentes a los accidentes graves en los que intervengan sustancias peligrosas,
Véase el apartado de "Incendios y emergencias"

Real Decreto 374/2001 de 6.4. (M. Presid., BOE 1.5, rect. 30.5. y 22.6.2001). Protección de la salud y seguridad de los trabajadores contra los riesgos relacionados con los agentes químicos durante el trabajo.

Remite, en ausencia de valores límite ambientales de los establecidos en el anexo I, a los valores límite ambientales, publicados por el Instituto Nacional de Seguridad e Higiene en el Trabajo, como valores de referencia para la evaluación y el control de los riesgos originados por la exposición de los trabajadores a dichos agente, en el documento "Límites de exposición profesional para agentes químicos en España", cuya aplicación es recomendada por la Comisión Nacional de Seguridad y Salud en el Trabajo (última edición: 2011).

Real Decreto 379/2001 de 6.4. (M. Cien. y Tec., BOE 10.5., rect. 19.10.2001). Aprueba el Reglamento de almacenamiento de productos químicos y sus instrucciones técnicas complementarias MIE-APQ-1, MIE-APQ-2, MIE-APQ-3, MIE-APQ-4, MIE-APQ-5, MIE-APQ-6 y MIE-APQ-7, completado por:

- **Real Decreto 2016/2004** de 11.10 (M. Ind., Tur. y Com., BOE 23.10.2004). MIE-APQ-08. "Almacenamiento de fertilizantes a base de nitrato amónico con alto contenido en nitrógeno".
- **Real Decreto 105/2010**, de 5.2 (BOE 18.3.2010). MIE APQ-9."Almacenamiento de peróxidos orgánicos".

modificado por:

- **Real Decreto 105/2010**, de 5.2 (BOE 18.3.2010).

Real Decreto 1416/2001 de 14.12. (M. Presid., BOE 28.12.2001). Sobre envases de productos fitosanitarios.

Real Decreto 1054/2002 de 11.10. (M. Presid., BOE 15.10.2002). Regula el proceso de evaluación para el registro, autorización y comercialización de biocidas,

modificado por:

- **Real Decreto 1114/2006** de 29.9. (M. Presid., BOE 30.9.2006).
- **Real Decreto 830/2010**, de 25.6 (M. Sanidad y Pólit. Social., BOE 14.7; **rect. 30.8.2010**). Por el que se establece la normativa reguladora de la capacitación para realizar tratamientos con biocidas. *Art. 29.*
- **Real Decreto 1090/2010**, de 3.9 (M. Presid., BOE 15.9.2010).

Y diversas órdenes de inclusión de sustancias activas.

aplicado por:

- **Orden SCO/3269/2006** de 13.10 (M. San y Con., BOE 25.10.2006; rect. 2.2.2007).

modificada por:

- **Real Decreto 830/2010**, de 25.6 (M. Sanidad y Pólit. Social., BB.OO.E 14.7; **rect. 30.8.2010**). *Arts. 9, 10.1 y 15.3.*

Real Decreto 117/2003 de 31.1. (M. Presid., BOE 7.2., rect. 2.4.2003). Limitación de emisiones de compuestos orgánicos volátiles debida al uso de disolventes en determinadas actividades,

modificado por:

- **Real Decreto 795/2010**, de 16.6 (M. Presid., BOE 25.6; **rect. 31.8.2010**). Por el que se regula la comercialización y manipulación de gases fluorados y equipos basados en los mismos, así como la certificación de los profesionales que los utilizan.

Real Decreto 255/2003 de 28.2. (M. Presid., BOE 4.3.2003, rect. 5.3.2004). Aprueba el reglamento sobre clasificación, envasado y etiquetado de preparados peligrosos,

Ha sido modificada por diversas disposiciones hasta el 2010, resaltamos por su importancia:

- **Ley 8/2010**, de 31.3 (Jef. Est., BOE 1.4.2010). *Por la que se establece el régimen sancionado derivado de la normativa europea. Deroga partes del art. 22.*

Actualmente el R.D. 363/1995 está siendo superado por la legislación europea, directamente aplicable a España, sobre la materia:

- **Reglamento (CE) 1907/2006**, de 18.12 (DOUE L 30.12.2006; rect. **29.5.2007** y **31.5.2008**). Regula el registro, evaluación, autorización y restricción de las sustancias y preparados químicos (**REACH**) y deroga diversa normativa.

Y sus modificaciones, destacando: Reglamento (CE) nº 1272/2008 del Parlamento Europeo y del Consejo, de 16.12.2008 (DOUE L 353, de 31.12.2008). Sobre clasificación, etiquetado y envasado de sustancias y mezclas (CLP). A su vez modificado.

Real Decreto 1196/2003 de 19.9. (M. Int., BOE 9.10.2003). Aprueba la Directriz básica de protección civil para el control y planificación ante el riesgo de accidentes graves en los que intervienen sustancias peligrosas.

Véase el apartado de "Incendios y emergencias"

Real Decreto 396/2006 de 31.3. (M. Presid., BOE 11.4.2006). Establece las disposiciones mínimas de seguridad y salud aplicables a los trabajos con riesgo de exposición al amianto.

Real Decreto 888/2006 de 21.7. (M. Ind. Tur. y Com., BOE 31.8.2006). Reglamento sobre almacenamiento de fertilizantes a base de nitrato amónico con un contenido en nitrógeno igual o inferior al 28 por ciento en masa.

modificado por:

- **Real Decreto 560/2010**, de 7.5 (BOE nº 125, de 22.5; rechs. 19.6 y 26.8.2010).

Real Decreto 919/2006 de 28.7. (M. Ind. Com. y Tur., BOE 4.9.2006). Reglamento técnico de distribución y utilización de combustibles gaseosos y sus instrucciones técnicas complementarias ICG 01 a 11.

Véase el apartado de "Aparatos, máquinas e instalaciones"

Ley 8/2010, de 31.3 (Jef. Est., BOE 1.4.2010). Por la que se establece el régimen sancionador previsto en los Reglamentos (CE) relativos al registro, a la evaluación, a la autorización y a la restricción de las sustancias y mezclas químicas (REACH) y sobre la clasificación, el etiquetado y el envasado de sustancias y mezclas (CLP), que lo modifica.

2.14 Contaminación, Residuos y Vertidos

Decreto 833/1975 de 6.2. (M. Plan. y Desar., BOE 22.4, rect. 9.6.1975). Desarrollo de la Ley 38/1972 de 22.12.1972, de protección del ambiente atmosférico,
modificado por:

- **Real Decreto 547/1979** de 20.2. (M. Ind. y E., BOE 23.3.1979)
- **Real Decreto 1613/1985** de 1.8. (Presid., BOE 12.9.1985)
- **Real Decreto 1154/1986** de 11.4. (Presid., BOE 19.6.1986)
- **Real Decreto 717/1987** de 27.5. (M. Relac. Cortes, BOE 6.6.1987)
- **Real Decreto 1321/1992** de 30.10. (M. Relac. Cortes, BBOOE 2.12.1992, rect. 3.2.1993)
- **Real Decreto 1494/1995** de 8.9. (M. Presid., BOE 26.9.1995)
- **Real Decreto 952/1997** de 5.7. (M. M. Amb., BOE 5.7.1997)
- **Real Decreto 430/2004** de 12.3. (M. Presid., BOE 20.3.2004). *Anexo IV, ap. 7.*

completado por:

- **Orden ITC/1389/2008**, de 19.5 (BOE 22.5.2008).

aplicada por:

- **Resolución de 8.7.2009**, (BOE 30.7.2009).

derogado parcialmente por:

- **Ley 34/2007**, de 15.11 (Jef. Est., BOE 16.11.2007). De calidad del aire y protección de la atmósfera. *Deroga los Anexos II y III.*
- **Real Decreto 102/2011**, de 28.1 (M. Presid., BOE 29.1.2011). Relativo a la mejora de la calidad del aire.

Orden de 18.10.1976 (M. Ind. y E., BBOOE 3.12.1976, rect. 23.2.1977). Prevención y corrección de la contaminación atmosférica de origen industrial,

derogada parcialmente por:

- **Orden de 25.2.1980** (M. Ind. y E., BOE 24.3.1980). *Deroga el Capítulo VII*

modificada por:

- **Orden de 22.10.1981** (M. Ind. y E., BOE 18.11.1981).

Real Decreto 849/1986 de 11.4. (M. Obr. Púb. y Urb., BOE 30.4., rect. 27.7.1986). Reglamento del Dominio Público Hidráulico que desarrolla los títulos Preliminar, I, IV, V, VI y VII de la Ley 29/1985 de Aguas,

modificado por:

- **Real Decreto 1315/1992** de 30.10. (M. Obr. Púb. y Transp., BOE 1.12.1992)
- **Real Decreto 419/1993** de 26.3. (M. Obr. Púb. y Transp., BOE 14.4.1993)
- **Real Decreto 995/2000** de 2.6. (M. M. Amb., BOE 20.6.2000)
- **Real Decreto 606/2003** de 23.5. (M. M. Amb., BOE 6.6.2003)

desarrollado por:

- **Orden MAM/1873/2004** de 2.6. (BOE 18.6, rect. 12.8.2004)
- **Sentencia de 18.10.2006** (Sala 3ª T.S., BOE 4.12.2006). *Declara nulo el art. 245.2.*

desarrollado por:

- **Real Decreto 484/1995** de 7.4. (M. Obr. Púb. Y Transp. y M. Amb., BOE 21.4., rect. 13.5.1995)

actualizado por:

- **Resolución de 21.11.2001** (M. M. Amb., BOE 12.12.2001). *Conversión a euros del importe de las sanciones.*

Téngase en cuenta que el Real Decreto legislativo 1/2001 deroga la anterior Ley 29/1985 de Aguas.

Orden de 12.11.1987 (M. Obr. Púb., BOE 23.11.1987, rect. 18.4.1988). Normas sobre emisión, objetivos de calidad y métodos de medición de referencia, relativos a determinadas sustancias nocivas o peligrosas contenidas en los vertidos de aguas residuales,

completada por:

- **Orden de 13.3.1989** (M. Obr. Púb., BOE 20.3.1989)
- **Orden de 27.2.1991** (M. Obr. Púb., BOE 2.3.1991)
- **Orden de 9.5.1991** (M. Obr. Púb., BOE 15.5.1991)

- **Orden de 28.6.1991** (M. Obr. Púb. y Transp., BOE 8.7.1991)
- **Orden de 25.5.1992** (M. Obr. Púb. y Transp., BOE 29.5.1992)

derogada por:

- **Real Decreto 60/2011**, 21.1 (M. Amb, y Medio Rural y Marino., BOE 22.1.2011). Normas de calidad ambiental en el ámbito de la política de aguas.

Real Decreto 833/1988 de 20.7. (M. Obr. Púb. y Urb., BOE 30.7.1988). Reglamento para la ejecución de la Ley 20/1986 de residuos tóxicos y peligrosos,

modificado por:

- **Real Decreto 1771/1994** de 5.8. (M. Obr. Púb. y Urb., BOE 19.8.1994). Art. 12.3. modificado por Anexo III
- **Real Decreto 952/1997** de 20.6. (M. M. Amb., BOE 5.7.1997)

derogado parcialmente por:

- **Ley 10/1998** de 21.4. (Jef. Est., BOE 22.4.1998).

derogada por:

- **Ley 22/2011**, de 28.7 (Jef. Est., BOE 29.7.2011).

Real Decreto 927/1988 de 29.7. (M. Obr. Púb. y Urb., BOE 31.8., rect. 29.9.1988). Reglamento de la Administración Pública del Agua y de Planificación Hidráulica, en desarrollo de los títulos II y III de la Ley 29/1985 de Aguas,

modificado por:

- **Real Decreto 117/1992** de 14.2. (M. Econ. y Hac., BOE 20.2.1992)
- **Real Decreto 1541/1994** de 8.7. (M. Obr. Púb., BOE 28.7.1994)
- **Real Decreto 2068/1996** de 13.9. (M. M. Amb., BOE 1.10.1996).

Téngase en cuenta que el Real Decreto legislativo 1/2001, deroga la anterior Ley 29/1985 de Aguas.

Real Decreto 258/1989 de 10.3. (M. Obr. Púb. y Urb., BOE 16.3.1989). Normativa general sobre el vertido de sustancias peligrosas desde tierra al mar,

completado por:

- **Orden de 31.10.1989** (M. Obr. Púb. y Urb., BOE 11.11.1989)

modificado por:

- **Orden de 9.5.1991** (M. Obr. Púb. y Transp., BOE 15.5.1991)

aplicado por:

- **Orden de 28.10.1992** (M. Obr. Púb. y Transp., BOE 6.11.1992).

derogada por:

- **Ley 16/2002** de 1.7. (Jef. Est., BOE 2.7.2002). Deroga art. 4
- **Real Decreto 60/2011**, 21.1 (M. Amb, y Medio Rural y Marino., BOE 22.1.2011). Normas de calidad ambiental en el ámbito de la política de aguas.

Orden de 13.10.1989 (M. Obr. Púb. y Urb., BOE 10.11.1989). Determina los métodos de caracterización de los residuos tóxicos y peligrosos.

Real Decreto 108/1991 de 1.2. (M. Relac. Cortes, BOE 6.2., rect. 19.2.1991). Prevención y reducción de la contaminación del medio ambiente producida por el amianto,

parcialmente superado por:

- **Real Decreto 396/2006** de 31.1.2006 (M. Presid., BOE 11.4.2006). Valores límite y método de recuento.

Resolución de 28.4.1995 (M. Obr. Púb., Transp. y M. Amb., BOE 13.5.1995). Acuerdo del Consejo de Ministros de 17.2.1995 por el que se aprueba el Plan Nacional de Residuos Peligrosos.

Real Decreto-ley 11/1995 de 28.12. (Jef. Est., BOE 30.12.1995). Establece las normas aplicables al tratamiento de las aguas residuales urbanas,

desarrollado por:

- **Real Decreto 509/1996** de 15.3. (M. Obr. Púb., Transp. y M. Amb., BOE 29.3.1996)

modificado por:

- **Real Decreto 2116/1998** de 11.10. (M. M. Amb., BBOOE 20.10., rect. 30.11.1998)
- **Resolución de 25.5.1998** (Secr. Est. Aguas y Costas, BOE 30.6., rect. 8.8.1998).

Real Decreto 45/1996 de 19.1. (M. Presid., BOE 24.2.1996). Regula diversos aspectos relacionados con las pilas y los acumuladores que contengan determinadas materias peligrosas,

modificado por:

- **Orden de 25.10.2000** (M. Presid., BOE 27.10.2000). Anejo 1.

derogado por:

- **Real Decreto 106/2008**, de 1.2 (M. Presid., BOE 12.2.2008).

Real Decreto 85/1996 de 26.1. (M. Presid., BOE 21.2.1996). Establece normas para la aplicación del Reglamento (CEE) 1836/93 del Consejo, de 29.6., por el que se permite que las empresas del sector industrial se adhieran con carácter voluntario a un sistema comunitario de gestión y auditoría medioambiental [actualmente Reglamento (CE) 761/2001 del Parlamento Europeo y del Consejo de 19.3.2001, por el que se permite que las organizaciones se adhieran con carácter voluntario a un sistema comunitario de gestión y auditoría medioambientales (EMAS)].

Ley 11/1997 de 24.4. (Jef. Est., BOE 25.4.1997). Ley de envases y residuos de envases,
modificada por:

- **Ley 66/1997** de 30.12. (Jef. Est., BOE 31.12.1997, rect. 2.7.1998)
- **Ley 10/1998**, de 21.4. (Jef. Est., BOE 22.4.1998)
- **Real Decreto 782/1998**, de 30.4. (M. Presid., BOE 1.5.1998

modificado por:

- **Real Decreto 252/2006** de 3.3. (M. Presid., BOE 4.3., rect. 22.4.2006). Arts 4,5,9,15-17 y anejo 4
- **Orden MAM/3624/2006** de 17.11. (M. M. Amb., BOE 29.11.2006)
- **Ley 50/1998** de 30.12. (Jef. Est., BOE 31.12.1998, rect. 7.5.1999)
- **Ley 14/2000** de 28.12. (Jef. Est., BOE 30.12.2000)
- **Real Decreto 1416/2001** de 14.12. (M. Presid., BOE 28.12.2001)
- **Real Decreto 252/2006** de 3.3. (M. Presid., BOE 4.3., rect. 22.4.2006). Art. 5.
- **Ley 9/2006**, de 28.4 (M. Amb., BOE 29.4.2006). Art. 2.1.

desarrollada por:

- **Orden de 27.4.1998** (M. M. Amb., BOE 1.5., rect., 20.5.1998)
- **Orden de 21.10.1999** (M. Amb., BOE 5.11.1999)

actualizada por:

- **Resolución de 21.11.2001** (M. M. Amb., BOE 12.12.2001). Conversión a euros de las cuantías de las sanciones.

derogada parcialmente por:

- **Ley 22/2011**, de 28.7 (Jef. Est., BOE 29.7.2011). De residuos y suelos contaminados. Capítulo VII.

Ley 10/1998 de 21.4. (Jef. Est., BOE 22.4.1998). Ley de residuos,
desarrollada por:

- **Real Decreto 1378/1999**, de 27.8. (M. Presid., BOE 28.8.1999)

modificada por, entre otras:

- **Real Decreto-ley 4/2001**, de 16.1. (Jef. Est., BOE 17.2.2001)
- **Ley 62/2003** de 30.12 (Jef. Est., BOE 31.12.2003, rect. 3.1.2004).
- **Ley 25/2009**, de 22.12 (Jef. Est., BOE 23.12.2009).
- **Ley 40/2010**, de 29.12 (M. M. Amb., BOE 30.12.2010). Art. 2 ap. 1 a).

aplicada por:

- **Orden MAM/304/2002** de 8.2. (BOE 19.2.2002).
- **Real Decreto 1619/2005**, de 30.12 (M. Presid., BOE 3.1.2006).

actualizada por:

- **Resolución de 21.11.2001** (M. M. Amb., BOE 12.12.2001). Conversión a euros de las cuantías de las sanciones.

derogada por:

- **Ley 16/2002**, de 1.7. (Jef. Est., BOE 2.7.2002). *Prevención y control integrados de la contaminación. (derogada parcialmente en lo referente a autorizaciones de la producción y gestión).*
- **Ley 22/2011**, de 28.7 (Jef. Est., BOE 29.7.2011). *De residuos y suelos contaminados.*

Real Decreto 1378/1999 de 27.8. (M. Presid., BOE 28.8.1999). Establece medidas para la eliminación y gestión de los policlorobifenilos, policloroterfenilos y aparatos que los contengan,
modificado por:

- **Real Decreto 228/2006** de 24.2. (M. Presid., BOE 25.2.2006).
- **Real Decreto 367/2010**, de 26.3 (M. Presid., BOE 27.3.2010).

Resolución de 13.1.2000 (M. M. Amb., BOE 2.2.2000). Dispone la publicación del Acuerdo del Consejo de Ministros de 7.1.2000 por el que se aprueba el Plan nacional de residuos urbanos.

Resolución de 9.4.2001 (M. M. Amb., BOE 18.4., rect. 4.5. y 9.5.2001). Dispone la publicación del Acuerdo de Consejo de Ministros, de 6 de abril de 2001, por el que se aprueba el Plan Nacional de Descontaminación y Eliminación de Policlorobifenilos (PCB), Policloroterfenilos (PCT) y aparatos que los contengan (2001-2010).

Real Decreto legislativo 1/2001 de 20.7. (M. M. Amb., BOE 24.7., rect. 30.11.2001). Aprueba el texto refundido de la Ley de Aguas,

modificado por diversas disposiciones y derogado en lo referente a procedimientos de solicitud, concesión, revisión y cumplimiento de autorizaciones de vertido de aguas continentales de cuencas intracomunitarias por Ley 16/2002, de 1.7, con excepciones.

Real Decreto 1481/2001 de 27.12. (M. M. Amb., BOE 29.1.2002). Regula la eliminación de residuos mediante depósitos en vertedero.
modificado por diversas disposiciones

Orden MAM/304/2002 de 8.2. (BOE 19.2., rect. 12.3.2002). Publica las operaciones de valorización y eliminación de residuos y la lista europea de residuos.

Ley 16/2002, de 1.7. (Jef. Est., BOE 2.7.2002). Prevención y control integrados de la contaminación,
modificada por, entre otras:

- **Ley 1/2005** de 9.3. (Jef. Est., BOE 10.3.2005). Gases efecto invernadero
aplicada por:

- **Real Decreto 1315/2005** de 4.11. (M. Presid., BOE 9.11.2005).
- **Real Decreto 101/2011**, de 28.1 (M. Presid., BOE 29.1.2011).

modificada por:

- **Ley 13/2010**, de 5.7 (Jef. Est., BOE 6.7.2010). Deroga a partir del 1.1.2013 los artículos 2.h) y 9 a 13.

- **Ley 40/2010**, de 29.12 (M. M. Amb., BOE 30.12.2010). Añade Anejo I.2.

aplicada y desarrollada por:

- **Real Decreto 509/2007**, de 20.4 (M.M. Amb., BOE 21.4.2007).

Real Decreto 117/2003, de 31.1. (M. Presid., BOE 7.2., rect. 2.4.2003). Limitación de emisiones de compuestos orgánicos volátiles debidas al uso de disolventes en determinadas actividades,
completado por:

- **Real Decreto 227/2006** de 24.2. (M. Presid., BOE 25.2.2006).

modificado por:

- **Real Decreto 1436/2010**, de 5.11 (M. Presid., BOE 9.11.2010).

modificado por:

- **Real Decreto 1436/2010**, de 5.11 (M. Presid., BOE 9.11.2010). Por el que se modifican diversos reales decretos para su adaptación a la Directiva 2008/112/CE del Parlamento Europeo y del Consejo, que modifica varias directivas para adaptarlas al Reglamento (CE) n.º 1272/2008, sobre clasificación, etiquetado y envasado de sustancias y mezclas. Sustitución de términos.

Real Decreto 653/2003, de 30.5. (M. M. Amb., BOE 14.6., rect. 18.9.2003). Incineración de residuos.

completado por:

- **Real Decreto 367/2010**, de 26.3 (M. Presid., BOE 27.3.2010). Añade aptdo 5 del art. 4.

Real Decreto 865/2003, de 4.7. (M. San. y Cons., BOE 18.7.2003). Se establecen los criterios higiénicos-sanitarios para la prevención y control de la legionelosis.

Véase el apartado de "Agentes biológicos"

Real Decreto 430/2004 de 12.3. (M. Presid., BOE 20.3.2004). Establece nuevas normas sobre limitación de emisiones a la atmósfera de determinados agentes contaminantes procedentes de grandes instalaciones de combustión, y fija ciertas condiciones para el control de las emisiones a la atmósfera de las refinerías de petróleo.

desarrollado por:

- **Orden ITC/1389/2008**, de 19.5 (M. Ind. Tur. y Comercio., BOE 22.5.2008).

Real Decreto 9/2005 de 14.1. (M. Presid., BOE 18.1.2005). Establece la relación de actividades potencialmente contaminantes del suelo y los criterios y estándares para la declaración de suelos contaminados.

Real Decreto 208/2005, de 25.2. (M. Presid., BOE 26.2. rect. **30.3.2005**). Aparatos eléctricos y electrónicos y la gestión de sus residuos.

modificado por:

- **Real Decreto 1436/2010**, de 5.11 (M. Presid., BOE 9.11.2010). Por el que se modifican diversos reales decretos para su adaptación a la Directiva 2008/112/CE del Parlamento Europeo y del Consejo, que modifica varias directivas para adaptarlas al Reglamento (CE) n.º 1272/2008, sobre clasificación, etiquetado y envasado de sustancias y mezclas.

Real Decreto 1619/2005, de 30.12. (M. Presid., BOE 3.1.2006). Gestión de neumáticos fuera de uso.

modificado por:

- **Real Decreto 367/2010**, de 26.3 (M. Presid., BOE 27.3.2010).

Real Decreto 679/2006 de 2.6. (M. M. Amb., BOE 3.6.2006). Regula la gestión de aceites industriales usados.
modificado por:

- **Real Decreto 367/2010**, de 26.3 (M. Presid., BOE 27.3.2010).

derogado parcialmente por:

- **Real Decreto 106/2008**, de 1.2 (M. Presid., BOE 12.2.2008). Deroga los arts. 3.4 y 5.5.

Ley 26/2007, de 23.10 (Jef. Est., BOE 24.10.2007). Responsabilidad Medioambiental,
desarrollada por:

- **Real Decreto 2090/2008**, de 22.12 (M. M. Amb. y M. Rural y Marino., BOE 23.12.2008). Por el que se aprueba el Reglamento de desarrollo parcial de la Ley 26/2007, de 23.10, de Responsabilidad Medioambiental. *Desarrolla e Cap. IV.*
- **Ley 40/2010** de 29.12 (M. M. Amb., BOE 30.12.2010). *Añade Anexo III ap. 15.*

Ley 34/2007, de 15.11 (Jef. Est., BOE 16.11.2007). De calidad del aire y protección de la atmósfera.
modificada por diversas disposiciones.

Real Decreto Legislativo 1/2008, de 11.1 (M. M. Amb., BOE 26.1.2008). Por el que se aprueba el texto refundido de la Ley de Evaluación de Impacto Ambiental de proyectos.
modificada por diversas disposiciones.

Resolución 14.1.2008 (M. M. Amb., BOE 29.1.2008). Publica el Acuerdo de 7.12.2007, del Consejo de Ministros, por el que se aprueba el II Programa Nacional de Reducción de Emisiones, conforme a la Directiva 2001/81/CE del Parlamento Europeo y del Consejo, de 23-10-2001, sobre techos nacionales de emisión de determinados contaminantes atmosféricos

Orden PRE/77/2008, de 17.1 (M. Presidencia., BOE 28.1.2008). Por la que se da publicidad al acuerdo de Consejo de Ministros por el que se aprueba el Plan Nacional de Reducción de Emisiones de las grandes instalaciones de combustión existentes.

Real Decreto 106/2008, de 1.2 (M. Presid., BOE 12.2.2008). Sobre pilas y acumuladores y la gestión ambiental de sus residuos.
modificado por:

- **Real Decreto 943/2010**, de 23.7 (M. Presid., BOE 5.8.2010).

Real Decreto 1890/2008, de 14.11 (M. Ind. Tur. y Com., BOE 19.11.2008). *Véase el aptdo de "electricidad".*

Orden PRE/3539/2008, de 28.11 (M. Presid., BOE 6.12.2008). Por la que se regulan las disposiciones necesarias en relación con la información que deben remitir a la Administración General del Estado los titulares de las grandes instalaciones de combustión existentes, así como las medidas de control, seguimiento y evaluación del Plan Nacional de Reducción de Emisiones de las Grandes Instalaciones de Combustión existentes,
aplicada por:

- **Resolución de 8 de julio de 2009**, (BOE 30.7.2009).

Resolución de 20 de enero de 2009 (M. M. Amb. y M. Rural y Marino., BOE 26.2.2009). Por la que se publica el Acuerdo del Consejo de Ministros por el que se aprueba el Plan Nacional Integrado de Residuos para el periodo 2008-2015.

Real Decreto 795/2010, de 16.6 (M. Presid., BOE 25.6; **rect. 31.8.2010 y 6.5.2011**). Por el que se regula la comercialización y manipulación de gases fluorados y equipos basados en los mismos, así como la certificación de los profesionales que los utilizan.

2.15 Seguridad Industrial

Ley 21/1992 de 16 de julio. (Jef. Est., BOE 23.7.1992). Ley de Industria,
Aplicada por:

- **Real Decreto 559/2010**, de 7 de mayo (M. Ind. Tur. i Com., BOE 22.5.2010). Por el que se aprueba el Reglamento del Registro Integrado Industrial.

Real Decreto 2200/1995 de 28.12. (M. Ind. y E., BOE 6.2., rect. 6.3.1996). Reglamento de la infraestructura para la calidad y la seguridad industrial,
Modificado por:

- **Real Decreto 411/1997**, de 27.3. (M. Ind. y E., BOE 26.4.1997).
- **Real Decreto 338/2010**, de 19.3 (M. Ind. Tur. y Com.,BOE 7.4.2010).

Real Decreto 251/1997 de 21.2. (M. Ind. y E., BOE 18.3.1997). Reglamento del Consejo de Coordinación de la Seguridad Industrial.

Real Decreto 1801/2003 de 26.12. (M. Presid., BOE 10.1.2004). Seguridad general de los productos,

Completada por:

- **Resolución de 21.6.2004 (M. San. y Con., BOE 15.7.2004)**,
modificada por:
 - **Resolución 8.3.2007** (M. San. y Con., BOE 27.3.2007). Sustituye el Anexo.
 - **Resolución de 8.3.2007** (M. San. y Con., BOE 27.3.2007). Amplía el anexo.
 - **Resolución de 20.6.2011**, (M. San. y Pol. Social., BOE 15.7.2011). Amplia el anexo.

Real Decreto 560/2010, de 7 de mayo, por el que se modifican diversas normas reglamentarias en materia de seguridad industrial para adecuarlas a la Ley 17/2009, de 23 de noviembre, sobre el libre acceso a las actividades de servicios y su ejercicio, y a la Ley 25/2009, de 22 de diciembre, de modificación de diversas leyes para su adaptación a la Ley sobre el libre acceso a las actividades de servicios y su ejercicio.

2.16 Ruido

Real Decreto 1316/1989 de 27.10. (M. Relac. Cortes, BOE 2.11., rect. 9.12.1989 y 26.5.1990). Protección de los trabajadores frente a los riesgos derivados de la exposición al ruido durante el trabajo,
continúa en vigor únicamente:

Hasta el 15.2.2011 los límites de exposición para el personal a bordo de buques de navegación marítima derogado por:

- **Real Decreto 286/2006** de 10.3.2006 (M. Presid., BOE 11.3., rect. 14.3. y 24.3.2006).

Real Decreto 212/2002 de 22.2. (M. Presid., BOE 1.3.2002). Regula las emisiones sonoras en el entorno debidas a determinadas máquinas de uso al aire libre,

modificado por:

- **Real Decreto 524/2006** de 28.4. (M. Presid., BOE 4.5.2006). *Modifica art. 53.1, anexo III B 53 y sustituye el anexo XI.*

Ley 37/2003 de 17.11. (Jef. Est., BOE 18.11.2003). Ley del ruido,

desarrollada por:

- **Real Decreto 1513/2005** de 16.12. (M. Presid., BOE 17.12.2005). *Referente a evaluación y gestión del ruido ambiental.*

Real Decreto 1369/2007, de 19.10 (M. Presid., BOE 23.10.2007). Establecimiento de requisitos de diseño ecológico aplicables a los productos que utilizan energía.

Real Decreto 286/2006 de 10.3.(M. Presid., BOE 11.3., rect. 14.3 y 24.3.2006). Protección de la salud y seguridad de los trabajadores contra los riesgos relacionados con la exposición al ruido.

2.17 Radiaciones

Ley 25/1964 de 29.4. (Jef. Est., BOE 4.5., rect. 30.6.1964). Ley reguladora de la energía nuclear

Modificada por:

- **Ley 54/1997** de 27.11. (Jef. Est., BOE 28.11.1997). Regulación del Sector Eléctrico.
Derogada parcialmente por:
 - **Real Decreto Legislativo 1/2008**, de 11.1 (M. M. Amb., BOE 26.1.2008). *Disposición Adicional Duodécima.*
- **Ley 14/1999** de 4.5. (Jef. Est., BOE 5.5., rect. 2.6.1999)
- **Ley 62/2003** de 30.12. (Jef. Est., BOE 31.12.2003, rect. 3.1.2004).
- **Acuerdo** de 11.11.2009 (Con. Seg. Nuclear, BOE 7.12.2009).

Completada por:

- **Acuerdo de 17.7.2000** (Cons. Seg. Nuclear, BOE 3.8.2000).

Derogada parcialmente por:

- **Ley 12/2011**, de 27.5 (Jef. Est., BOE 28.5.2011). Sobre responsabilidad civil por daños nucleares o producidos por materiales radiactivos. *Parte del Cap. VII y los Capítulos VII a X enteros.*

Orden de 18.10.1989(M. Relac. Cortes, BOE 20.10., rect. 22.11. y 14.12.1989). Se suprimen las exploraciones radiológicas sistemáticas en los exámenes de salud de carácter preventivo.

Real Decreto 1132/1990 de 14.9. (M. San. y Con., BOE 18.9., rect. 27.9.1990). Medidas fundamentales de protección radiológica de las personas sometidas a exámenes y tratamientos médicos,

Desarrollado por:

- **Real Decreto 1566/1998** de 17.7. (M. San. y Cons., BOE 28.8.1998)

Modificado por:

- **Real Decreto 1976/1999** de 23.12. (M. Presid. BOE 29.12.1999, rect. 3.2.2000). *Deroga el art. 3.*

Real Decreto 1891/1991 de 30.12. (M. Relac. Cortes, BOE 3.1.1992). Instalación y utilización de aparatos de rayos X con fines de diagnóstico médico,

Ampliado por:

- **Real Decreto 445/1994** de 11.3. (M. Presid., BOE 22.4.1994)

Desarrollado por:

- **Real Decreto 2071/1995** de 22.12. (M. Presid., BOE 23.1.1996).

Derogado por:

- **Real Decreto 1085/2009**, de 3.7 (M. Presid., BOE 18.7.2009).

Real Decreto 413/1997 de 21.3. (M. Presid., BOE 16.4.1997). Protección operacional de los trabajadores externos con riesgo de exposición a radiaciones ionizantes por intervención en zona controlada,

Desarrollado por

- **Resolución de 16.7.1997** (Con. Seg. Nuclear, BOE 4.10.1997).

Aplicado por:

- **Resolución de 20.3.2000** (Con. Seg. Nuclear, BOE 31.3.2000).
- **Instrucción de 31.5.2001, IS-01** (Con. Seg. Nuclear, BOE 6.8.2001, rect. 18.1.2002).
- **Instrucción de 9.4.2003, IS-06** (Con. Seg. Nuclear, BOE 3.6.2003).
- **Resolución de 20.3.2000** (Cons. Seg. Nuclear., BOE 31.3.2000). Procede a dar de baja de oficio a las empresas de trabajo temporal incluidas dentro del Registro de Empresas Externas.

Real Decreto 1841/1997 de 5.12. (M. San. y Cons., BOE 19.12.1997). Establece los criterios de calidad en medicina nuclear,

aplicado por:

- **Real Decreto 1566/1998** de 17.7. (M. San. y Con., BOE 28.8.1998). Se establecen los criterios de calidad en radioterapia.

Instrumento de 30.4.1999 (Jef. Est., BOE 23.4.2001). Ratificación de la Convención conjunta sobre seguridad en la gestión del combustible gastado y sobre seguridad en la gestión de desechos radiactivos, hecho en Viena el 5.9.1997.

Resolución de 20.10.1999(M. Ind. y E., BOE 22.10.1999). Se dispone la publicación del Acuerdo del Consejo de Ministros de 1.10.1999 relativo a la información del público sobre medidas de protección sanitaria y sobre el comportamiento a seguir en caso de emergencia radiológica.

Real Decreto 1976/1999 de 23.12. (M. Presid. BOE 29.12.1999, rect. 3.2.2000). Se establecen los criterios de calidad en radiodiagnóstico,

aplicado por:

- **Orden SCO/3276/2007**, de 23.10 (M. San. y Cons., BOE 13.11.2007).

Real Decreto 1836/1999 de 3 .12. (M. Ind. y E., BOE 31.12.1999, rect. 26.1. y 5.2.2000). Se aprueba el Reglamento sobre instalaciones nucleares y radiactivas,

modificado por:

- **Real Decreto 783/2001** de 6.7. (M. Presid., BOE 26.7.2001)
- **Real Decreto 35/2008**, de 18.1 (M. Ind, Tur. y Comercio., BOE 18.2.2008).
- **Real Decreto 1308/2011**, de 26.9 (M. Presid., BOE 7.10.2011).

completado por:

- **Instrucción IS-05 de 26.2. 2003** de 26.2. (Cons. Seg. Nuclear, BOE 10.4.2003)
- **Real Decreto 229/2006** de 24.2. (M. Presid., BOE 28.2.2006)
- **Instrucción IS-16**, de 23.1.2008 (Cons. Seg. Nuclear, BOE 12.2.2008).*Art. 72.*

aplicado por:

- **Acuerdo de 12.12.2001** (Cons. Seg. Nuclear, BOE 11.1.2002)
- **Orden ITC/2581/2006** de 28.7. (M. Ind. Tur. y Comercio., BOE 5.8.2006). Metrología.

modificada por:

- **Orden ITC/3259/2009**, de 26.11 (M. Ind, Tur. y Comercio., BOE 2.12.2009).

- **Instrucción IS-07 de 22.6.2005** (Con. Seg. Nuclear, BOE 20.7.2005).
- **Acuerdo de 26.3.2008** (Cons. Seg. Nuclear., BOE 7.4.2008). Por el que se delega en la presidencia del organismo la emisión de la aceptación expresa de modificaciones de instalaciones radiactivas y en el director técnico de protección radiológica la emisión de las notificaciones para la puesta en marcha de nuevas instalaciones radiactivas o de modificaciones de instalaciones previamente autorizadas.

derogado parcialmente por:

- **Ley 12/2011**, de 27.5 (Jef. Est., BOE 28.5.2011). Sobre responsabilidad civil por daños nucleares o producidos por materiales radiactivos. *Art. 9.2.*
- **Real Decreto 1308/2011**, de 26.9 (M. Presid., BOE 7.10.2011). Sobre protección física de las instalaciones y los materiales nucleares, y de las fuentes radiactivas. *Artículos 20.k) y 38.2.c).*

Acuerdo de 17.7.2000 (Con. Seg. Nuclear, BOE 3.8.2000). Delega en el Director técnico de Protección Radiológica la competencia de apercibimiento, propuestas de medidas correctoras e imposición de multas coercitivas.

Real Decreto 348/2001 de 4.4. (M. Presid., BOE 5.4.2001). Regula la elaboración, comercialización e importación de productos alimenticios e ingredientes alimentarios tratados con radiaciones ionizantes.

Real Decreto 815/2001 de 13.7. (M. San. y Con., BOE 14.7.2001). Justificación del uso de radiaciones ionizantes sobre la protección radiológica de las personas con ocasión de las exposiciones médicas.

Real Decreto 783/2001 de 6.7. (M. Presid., BOE 26.7.2001). Aprueba el Reglamento sobre protección sanitaria contra radiaciones ionizantes,

aplicado por:

- **Instrucción IS-04 de 5.2.2003** (Con. Seg. Nuclear, BOE 28.2.2003)
- **Instrucción IS-08 de 27.7.2005** (Con. Seg. Nuclear, BOE 5.10.2005).

complementado por:

- **Real Decreto 229/2006**, de 6.7 (M. Presid., BOE 28.2.2006).
- **Instrucción IS-16 de 23.1.2008** (Cons. Seg. Nuclear, BOE 12.2.2008). *Arts. 38 y 44.*

modificado por:

- **Real Decreto 1439/2010**, de 5.11 (M. Presid., BOE 18.11.2010). *Arts. 24, 62 y 63.*

Real Decreto 1066/2001 de 28.9. (M. Presid., BOE 29.9.2001, rect. 16.4.2002). Aprueba el Reglamento que establece condiciones de protección de dominio público radioeléctrico, restricciones a las emisiones radioeléctricas y medidas de protección sanitaria frente a emisiones radioeléctricas,

modificado por:

- **Real Decreto 424/2005** de 15.4. (M. Ind., Tur. y Com., BOE 29.4.2005).
- **Real Decreto 1439/2010**, de 5.11 (M. Presid., BOE 18.11.2010).

desarrollado por:

- **Orden CTE/23/2002** de 11.1. (BOE 12.1.2002). Establece las condiciones para la presentación de determinados estudios y certificaciones por operadores de servicios de radiocomunicaciones.

Instrucción IS-01 de 31.5.2001 (Cons. Seg. Nuclear, BOE 6.8.2001, rect. 18.1.2002). Define el formato y contenido del documento individual de seguimiento radiológico (carné radiológico) regulado en el Real Decreto 413/1997.

Instrucción IS-03 de 6.11.2002 (Cons. Seg. Nuclear, BOE 12.12.2002). Cualificaciones para obtener el reconocimiento de experto en protección contra radiaciones ionizantes.

completada por:

- **Instrucción IS-24**, de 19.5.2010, (Cons. Seg. Nuclear., BOE 1.6.2010).

Instrucción IS-04 de 5.2.2003 (Cons. Seg. Nuclear, BOE 28.2.2003). Regula las transferencias, archivos y custodia de los documentos correspondientes a la protección radiológica de los trabajadores, público y medio ambiente, de manera previa a la transferencia de titularidad de las prácticas de las centrales nucleares que se efectúa con objeto de su desmantelamiento y clausura.

Instrucción IS-05 de 26.2.2003 (Cons. Seg. Nuclear, BOE 10.4.2003). Se definen los valores de exención para nucleidos según se establece en las tablas A y B del anexo 1 del Real Decreto 1836/1999.

Instrucción IS-06 de 9.4.2003 (Cons. Seg. Nuclear, BOE 3.6.2003). Define los programas de formación en materia de protección radiológica básica y específico regulados en el Real Decreto 413/1997, de 21.3., en el ámbito de las instalaciones nucleares e instalaciones radiactivas del ciclo del combustible.

Orden ECO/1449/2003 de 21.5. (BOE 5.6.2003). Gestión de materiales residuales sólidos con contenido radiactivo generados en las instalaciones radiactivas de 2ª y 3ª categoría en las que se manipulen o almacenen isótopos radiactivos no encapsulados.

Real Decreto 1546/2004 de 25.6. (M. Int., BOE 14.7., rect. 2.11.2004). Aprueba el Plan Básico de Emergencia Nuclear, *aplicado por:*

- **Orden INT/1695/2005** de 27.5. (M. Int., BOE 9.6.2005)
- **Resolución de 7.6.2005** (M. Int., BOE 21.6.2005)
- **Resolución de 14.6.2006** (M. Int., BOE 21.7.2006)

modificado por:

- **Real Decreto 1428/2009**, de 11.9 (M. int., BOE 12.9.2009). Por el que se modifica el Plan Básico de Emergencia Nuclear, aprobado por Real Decreto 1546/2004, de 25 de junio.
- **Real Decreto 1276/2011**, de 16.9 (M. Presid., BOE 17.9.2011): De adaptación normativa a la Convención Internacional sobre los derechos de las personas con discapacidad.

Instrucción IS-02 de 21.7.2004, revisión 1 (Cons. Seg. Nuclear, BBOOE 16.9., rect. 11.10.2004 y 26.7.2005). Documentación de actividades de recarga en centrales nucleares de agua ligera.

Orden INT/1695/2005 de 27.5. (M. Int., BOE 9.6.2005). Aprueba el Plan de Emergencia Nuclear de Nivel Central de Respuesta y Apoyo (PENCRA),

aplicada por:

- **Resolución de 14.6.2006** (M. Int., BOE 21.7.2006).

Resolución de 7.6.2005 (M. Int., BOE 21.6.2005). Aprueba las directrices por las que se han de regir los programas de información previa a la población, la formación y capacitación de actuantes y los ejercicios y simulacros de los Planes de emergencia nuclear, exteriores a las centrales nucleares,

aplicada por:

- **Resolución de 14.6.2006** (M. Int., BOE 21.7.2006).

anulada por:

- **STS** (Sala de lo Contencioso-Administrativo, Sección 5ª), de **17.12.2008**.

Instrucción IS-07 de 22.6.2005 (Cons. Seg. Nuclear, BOE 20.7.2005). Campos de aplicación de licencias de personal de instalaciones radiactivas.

Instrucción IS-08 de 27.7.2005 (Cons. Seg. Nuclear, BOE 5.10.2005). Criterios aplicados por el Consejo de Seguridad Nuclear para exigir, a los titulares de las instalaciones nucleares y radiactivas, el asesoramiento específico en protección radiológica.

Real Decreto 229/2006 de 24.2. (M. Presid., BOE 28.2.2006). Control de fuentes radiactivas encapsuladas de alta actividad y fuentes huérfanas.

derogado parcialmente por:

- **Real Decreto 1308/2011**, de 26.9 (M. Presid., BOE 7.10.2011). Sobre protección física de las instalaciones y los materiales nucleares, y de las fuentes radiactivas. *Art. 6.*

Instrucción IS-09 de 14.6.2006 (Cons. Seg. Nuclear, BOE 7.7.2006). Establece los criterios a los que se han de ajustar los sistemas, servicios y procedimientos de protección física de las instalaciones y materiales nucleares.

Resolución de 14.6.2006 (Subsecr. M. Int., BOE 21.7.2006). Dispone la publicación del Acuerdo del Consejo de Ministros, de 9.6.2006, por el que se aprueban los Planes Directores correspondientes a los Planes de Emergencia Nuclear Exteriores a las Centrales Nucleares.

Instrucción IS-10 de 25.7.2006 (Cons. Seg. Nuclear, BOE 3.11.2006). Establece los criterios de notificación de sucesos al Consejo por parte de las centrales nucleares.

Instrucción IS-11, de 21.2.2007 (Cons. Seg. Nuclear, BOE 26.4.2007). Sobre licencias de personal de operación de centrales nucleares.

Instrucción IS-13, de 21.3.2007 (Cons. Seg. Nuclear, BOE 7.5.2007). Sobre criterios radiológicos para la liberación de emplazamientos de instalaciones nucleares.

completada por:

- **Instrucción IS-24**, de 19.5.2010, (Cons. Seg. Nuclear., BOE 1.6.2010).

Instrucción IS-12, de 28.2.2007, (Cons. Seg. Nuclear, BOE 11.5.2007). Por la que se definen los requisitos de cualificación y formación del personal sin licencia, de plantilla y externo, en el ámbito de las centrales nucleares.

Ley 33/2007, de 7.11 (Jef. Est., BOE 8.11.2007). De Reforma de la ley 15/1980, de 22 de abril, de creación del Consejo de Seguridad Nuclear.

aplicada por:

- **Real Decreto 1440/2010**, de 5.11 (M, Presid., BOE 22.11.2010). Aplica la *Disposición final 1ª*

Instrucción IS-14, de 24.10.2007 (Cons. Seg. Nuclear, BOE 8.11.2007). Sobre la inspección residente del CSN en centrales nucleares.

Instrucción IS-15, de 31.10.2007 (Cons. Seg. Nuclear, BOE 23.11.2007). Sobre requisitos para la vigilancia de la eficacia del mantenimiento en centrales nucleares.

Instrucción IS-16, de 23.1.2008 (Cons. Seg. Nuclear, BOE 12.2.2008). Regula los periodos de tiempo que deberán quedar archivados los documentos y registros de las instalaciones radiactivas.

completada por:

- **Instrucción IS-24**, de 19.5.2010, (Cons. Seg. Nuclear., BOE 1.6.2010).

Instrucción IS-17, de 30.1.2008 (Cons. Seg. Nuclear, BOE 19.2.2008). Homologación de cursos o programas de formación para el personal que dirija el funcionamiento u opere los equipos en las instalaciones de rayos X con fines de diagnóstico médico y acreditación del personal de dichas instalaciones.

Instrucción IS-18, de 2.4.2008 (Cons. Seg. Nuclear, BOE 16.4.2008). Sobre los criterios aplicados por el Consejo de Seguridad Nuclear para exigir, a los titulares de las instalaciones radiactivas, la notificación de sucesos e incidentes radiológicos.

Instrucción IS-19, de 22.10.2008 (Cons. Seg. Nuclear., BOE 8.11.2008). Sobre los requisitos del sistema de gestión de las instalaciones nucleares.

Instrucción IS-20, de 28.1.2009 (Cons. Seg. Nuclear., BOE 18.2.2009). Por la que se establecen los requisitos de seguridad relativos a contenedores de almacenamiento de combustible gastado.

Instrucción IS-21, de 28.1.2009 (Cons. Seg. Nuclear., BOE 19.2.2009; rect. **28.1.2011**) Sobre requisitos aplicables a las modificaciones en las centrales nucleares.

Real Decreto 243/2009, de 27.2 (M. Ind. Tur. y Com., BOE 2.4.2009). Por el que se regula la vigilancia y control de traslados de residuos radioactivos y combustible nuclear gastado entre Estados miembros o procedentes o con destino al exterior de la Comunidad.

Instrucción IS-22, de 1.7.2009 (Cons. Seg. Nuclear., BOE 10.7.2009). Sobre requisitos de seguridad para la gestión del envejecimiento y la operación a largo plazo de centrales nucleares.

Real Decreto 1085/2009, de 3.7 (M. Presid., BOE 18.7.2009). Reglamento sobre instalación y utilización de aparatos de rayos X con fines de diagnóstico médico.

Instrucción IS-23, de 4.11.2009 (Cons. Seg. Nuclear., BOE 24.11.2009). Sobre inspección en servicio de centrales nucleares.

Instrucción IS-24, de 19.5.2010, (Cons. Seg. Nuclear., BOE 1.6.2010). Por la que se regulan el archivo y los periodos de retención de los documentos y registros de las instalaciones nucleares.

Instrucción IS-25, de 9.6.2010 (Cons. Seg. Nuclear., BOE 24.6.2010). Sobre criterios y requisitos sobre la realización de los análisis probabilistas de seguridad y sus aplicaciones a las centrales nucleares.

Instrucción IS-26, de 16.6.2010 (Cons. Seg. Nuclear., BOE 8.7.2010) Sobre requisitos básicos de seguridad nuclear aplicables a las instalaciones nucleares.

Instrucción IS-27, de 16.6.2010 (Cons. Seg. Nuclear., BOE 8.7.2010). Sobre criterios generales de diseño de centrales nucleares.

Real Decreto 486/2010, de 23.4 (M. Trab. e Inm., BOE 24.4; rect. **6.5.2010**). Sobre la protección de la salud y la seguridad de los trabajadores contra los riesgos relacionados con la exposición a radiaciones ópticas artificiales.

Instrucción IS-28, de 22.9.2010 (Cons. Seg. Nuclear., BOE 11.10; rect. **20.11.2010**). Sobre las especificaciones técnicas de funcionamiento que deben cumplir las instalaciones radiactivas de segunda y tercera categoría.

Instrucción IS-29, de 13.10.2010 (Cons. Seg. Nuclear., BOE 2.11.2010). Sobre criterios de seguridad en instalaciones de almacenamiento temporal de combustible gastado y residuos radiactivos de alta actividad.

Real Decreto 1564/2010, de 19.11 (M. Int., BOE 20.11.2010). Por el que se aprueba la Directriz básica de planificación de protección civil ante el riesgo radiológico.

modificada por:

- **Real Decreto 1276/2011**, de 16.9 (M. Presid., BOE 17.9.2011): De adaptación normativa a la Convención Internacional sobre los derechos de las personas con discapacidad.

Real Decreto 1440/2010, de 5.11 (M. Presid., BOE 22.11.2010). Por el que se aprueba el Estatuto del Consejo de Seguridad Nuclear.

Instrucción IS-30, de 19.1 (Cons. Seg. Nuclear., BOE 16.2.2011). Sobre requisitos del programa de protección contra incendios en centrales nucleares.

Ley 12/2011, de 27.5 (Jef. Est., BOE 28.5.2011). Sobre responsabilidad civil por daños nucleares o producidos por materiales radiactivos.

Instrucción IS-31, de 26.7 (Cons. Seg. Nuclear., BOE 17.9.2011). Sobre los criterios para el control radiológico de los materiales residuales generados en las instalaciones nucleares.

Real Decreto 1308/2011, de 26.9 (M. Presid., BOE 7.10.2011). Sobre protección física de las instalaciones y los materiales nucleares, y de las fuentes radiactivas.

Instrucción IS-32, de 16.11 (Cons. Seg. Nuclear., BOE 5.12.2011). Sobre Especificaciones Técnicas de Funcionamiento de centrales nucleares.

Instrucción IS-33, de 21.12 (Cons. Seg. Nuclear., BOE 26.1.2012). Sobre criterios radiológicos para la protección frente a la exposición a la radiación natural.

Instrucción IS-34, de 18.1 (Cons. Seg. Nuclear., BOE 4.2.2012). Sobre criterios en relación con las medidas de protección radiológica, comunicación de no conformidades, disponibilidad de personas y medios en emergencias y vigilancia de la carga en el transporte de material radiactivo.

2.18 Agentes biológicos

Real Decreto 664/1997, de 12.5. (M. Presid., BOE 24.5.1997). Protección de los trabajadores contra los riesgos relacionados con la exposición a agentes biológicos durante el trabajo,

Añadido y modificado por:

- **Orden de 25.3.1998** (M. Trab. y As. Soc., BOE 30.3, rect. 15.4.1998).

Real Decreto 1911/2000, de 24.11. (M. Presid., BOE 25.11.2000). Regula la destrucción de los materiales especificados de riesgo en relación con las encefalopatías espongiformes transmisibles,

Modificado por, entre otras:

- **Real Decreto 3454/2000** de 22.12. (M. Presid., BOE 23.11.2000)
- **Real Decreto 221/2001** de 2.3. (M. Presid., BOE 3.3.2000)
aplicado por:
 - **Orden de 26.7.2001** (M. Presid., BOE 27.7.2001). *Aplica el anexo XI del Reglamento (CE) nº 999/2001 de 22.5. (DOCE L 147, 31.5.2001)*
- **Real Decreto 100/2003** de 24.1. (M. Presid., BOE 4.2.2003)
- **Orden PRE/1868/2006** de 9.6. (BOE 15.6.2006). *Sustituye Anexo IV*
- **Orden PRE/156/2009**, de 30.1 (M. Presid., BOE 5.2.2009). *Modifica Anexo IV.Letra a).*

Aplicado por:

- **Real Decreto-ley 8/2001**, de 6.4. (Jef. Est., BOE 7.4.2001). Establece el sistema de infracciones y sanciones en materia de encefalopatías espongiformes transmisibles.

Derogado parcialmente por:

- **Real Decreto 1429/2003** de 21.11. (M. Presid., BOE 22.11.2003). Regula las condiciones de aplicación de la normativa comunitaria de subproductos de origen animal no destinados al consumo humano.

Real Decreto 3454/2000, de 22.12. (M. Presid., BOE 23.12.2000, rect. 25.4.2001). Establece y regula el Programa integral coordinado de vigilancia y control de las encefalopatías espongiformes transmisibles de los animales,

Modificado por, entre otras:

- **Orden de 26.7.2001** (M. Agric., Pesca y Alim., BOE 27.7.2001). *Sustituye los anexos I, II, IX y X*

- **Orden APA/718/2002** de 2.4. (BOE 5.4.2002). *Sustituye los anexos I, II y VIII*
- **Orden APA/3187/2003** de 10.11. (BOE 17.11.2003). *Modifica los anexos IX y X*
- **Real Decreto 251/2006** de 3.3. (M. Presid., BOE 14.3.2006). *Modifica art. 17*
- **Orden PRE/2893/2007**, de 5.10 (M. Presid., BOE 6.10.2007). *Modifica Anexo VI*
- **Orden PRE/1431/2009**, de 29.5 (M. Presid., BOE 3.6.2009). *Anexo II letra A) ap. 2 y 3*

Desarrollado por:

- **Orden de 12.1.2001** (M. Presid., BOE 13.1.2001). *Desarrolla el anexo XI*

Aplicado por:

- **Reglamento (CE) nº 1774/2002** de 3.10 (DOCE L 273, 10.10.2002) *Supuestos excepcionales de inhumación*

Derogado en parte por:

- **Real Decreto 1429/2003** de 21.11. (M. Presid., BOE 22.11.2003). *Regula las condiciones de aplicación de la normativa comunitaria en materia de subproductos de origen animal no destinados al consumo humano.*

Real Decreto 361/2009, de 20.3 (M. Presid., BOE 28.3.2009). *Deroga art. 10 ap. 1 y Anexo XI.*

Ley 8/2003, de 24.4 (Jef. Est., BOE 25.4.2003). *Ley de sanidad animal. modificada por diversas disposiciones*

Ley 9/2003 de 25.4. (Jef. Est., BOE 26.4.2003). *Establece el régimen jurídico de la utilización confinada, liberación voluntaria y comercialización de organismos modificados genéticamente,*

Desarrollada por:

- **Real Decreto 178/2004** de 30.1. (M. Presid., BOE 31.1., rect. **18.2.2004**).
Modificado por:
 - **Real Decreto 367/2010**, de 26.3 (M. Presid., BOE 27.3.2010).
- **Orden PRE/3834/2005**, de 9.12 (M. Presid., BOE 10.12.2005).

Orden SCO/317/2003 de 7.2. (M. San y Cons., BOE 20.2.2003). *Regula el procedimiento para la homologación de los cursos de formación del personal que realiza las operaciones de mantenimiento higiénico-sanitario de las instalaciones objeto del Real Decreto 909/2001 de 27.7. (Actualmente Real Decreto 865/2003).*

Real Decreto 865/2003 de 4.7. (M. San. y Cons., BOE 18.7.2003). *Se establecen los criterios higiénico-sanitarios para la prevención y control de la legionelosis.*

Modificado por:

- **Real Decreto 830/2010**, de 25.6 (M. Sanidad y Pólit. Social., BOE 14.7; rect. **30.8.2010**). *Art. 13.*

Real Decreto 65/2006, de 30.1. (M. San. y Cons., BOE 7.2.2006). *Establece los requisitos para la importación y exportación de muestras biológicas.*

Directiva 2000/54/CE del parlamento europeo y del consejo sobre la protección de los trabajadores contra los riesgos relacionados con la exposición a agentes biológicos durante el trabajo

2.19 PRESCRIPCIONES TÉCNICAS DE LAS PROTECCIONES COLECTIVAS.

2.19.1 DEFINICIÓN Y CONDICIONES DE LAS PARTIDAS DE OBRA EJECUTADAS.

Los Equipos de Protección Colectiva (EPC'S) son un conjunto de piezas u órganos unidos entre sí, destinados a combatir los riesgos de accidente y de perjuicio para la salud con el fin de eliminar dichos riesgos en su origen y proteger a los trabajadores.

2.19.2 CARACTERÍSTICAS GENERALES.

- ▶ Los EPC'S se instalarán y se utilizarán de manera que no se puedan caer, volcar o desplazarse de forma incontrolada, poniendo en peligro la seguridad de los trabajadores.
- ▶ El montaje y desmontaje de los EPC'S deberá realizarse de manera segura, especialmente mediante el cumplimiento de las instrucciones del fabricante cuando las haya.
- ▶ Las herramientas que se usen para el montaje de los EPC'S deberán ser de las características y tamaño adecuados a la operación a realizar. Su colocación y transporte no deberá implicar riesgos para la seguridad de los trabajadores.
- ▶ Durante su montaje se tendrá en cuenta la necesidad de suficiente espacio libre entre los elementos móviles de los equipos de trabajo y los elementos fijos o móviles de su entorno. Los trabajadores podrán acceder y permanecer en condiciones de seguridad en todos los lugares necesarios para utilizar, ajustar o mantener los EPC'S.
- ▶ Sólo se utilizarán en las operaciones y condiciones indicadas por el proyectista y el fabricante del mismo. Si las instrucciones de uso del fabricante o del proyectista indicasen la necesidad de

utilizar algún EPI para la realización de alguna operación relacionada con éste, será obligatorio utilizarlo para estas operaciones.

- ▶ Cuando se empleen EPC'S con elementos peligrosos accesibles que no puedan ser totalmente protegidos, deberán adoptarse las precauciones y utilizarse las protecciones individuales apropiadas para reducir los riesgos al mínimo posible.
- ▶ Los EPC'S dejarán de utilizarse si se producen deterioros, averías u otras circunstancias que comprometan la seguridad de su funcionamiento.
- ▶ Las operaciones de mantenimiento, ajuste, desbloqueo, revisión o reparación de los equipos de trabajo que puedan suponer un peligro para la seguridad de los trabajadores se realizarán tras haber parado la actividad.
- ▶ Cuando durante la utilización de un EPC sea necesario limpiar o retirar residuos cercanos a un elemento peligroso, la operación deberá realizarse con los medios auxiliares adecuados y que garanticen una distancia de seguridad suficiente.
- ▶ Los EPC'S se dejarán de utilizar si se producen deterioros, averías u otras circunstancias que comprometan la seguridad de su funcionamiento.

2.19.3 CARACTERÍSTICAS ESPECÍFICAS.

2.19.3.1 BARANDILLAS DE PROTECCIÓN.

- ▶ Se define guardacuerpo o barandilla como aquel elemento que tiene por objeto proteger contra los riesgos de caída fortuita al vacío de personas, trabajando o circulando junto al mismo, en alturas superiores a 2 metros.
- ▶ Según el punto 3 de las Disposiciones mínimas específicas relativas a puestos de trabajo en las obras en el exterior de los locales, del Real Decreto 1627/1997, se establece que:
- ▶ Las plataformas, andamios y pasarelas, así como los desniveles, huecos y aberturas existentes en los pisos de las obras, que supongan para los trabajadores un riesgo de caída de altura superior a 2 metros, se protegerán mediante barandillas u otro sistema de protección colectiva de seguridad equivalente.
- ▶ Las barandillas serán resistentes, tendrán una altura mínima de 90 centímetros y dispondrán de un reborde de protección, un pasamanos y una protección intermedia que impidan el paso o deslizamiento de los trabajadores.
- ▶ La resistencia mínima será de 150 kg/m.l.
- ▶ Durante el proceso de montaje y desmontaje de las barandillas, los operarios estarán protegidos de las caídas de altura mediante protecciones individuales, cuando debido al proceso, las barandillas pierdan su función de protección colectiva.
- ▶ Normativa aplicable:
- ▶ UNE-EN 13374. Sistemas provisionales de protección de borde. Especificaciones del producto, métodos de ensayo.

2.19.3.2 PROTECCIÓN CON REDES DE SEGURIDAD.

Protecciones colectivas formadas por una red soportada por una cuerda perimetral u otros elementos de sujeción, o una combinación de ellos, diseñada para recoger personas que caigan desde cierta altura.

- ▶ En la elección y utilización de las redes de seguridad, siempre que sea técnicamente posible por el tipo de trabajos que se ejecuten, se dará prioridad a las redes que evitan la caída frente a aquellas que sólo limitan o atenúan las posibles consecuencias de dichas caídas.
- ▶ Se recomienda que las redes se instalen lo más cerca posible al nivel de trabajo.
- ▶ Durante el proceso de montaje y desmontaje de las redes, los operarios estarán protegidos de las caídas de altura, golpes y cortes mediante protecciones individuales.
- ▶ Estos procesos serán realizados por personal formado e informado.
- ▶ **Normativa aplicable:**
- ▶ UNE-EN 1263-2 Redes de seguridad. Parte 1: Requisitos de seguridad, métodos de ensayo.
- ▶ UNE-EN 1263-2 Redes de seguridad. Parte 2: Requisitos de seguridad para los límites de instalación.

2.19.3.3 PROTECCIONES DE LA CAIDA DE OBJETOS DESDE ZONAS SUPERIORES.

- ▶ Se protegerán los accesos o pasos a la obra, y las zonas perimetrales de la misma de las posibles caídas de objetos desde las plantas superiores o la cubierta.
- ▶ La estructura de protección será adecuada a la máxima altura posible de caída de objetos y al peso máximo previsible de estos. El impacto previsto sobre la protección no producirá una deformación que afecte a las personas que estén por debajo de la protección.

2.19.4 CONDICIONES DEL PROCESO DE EJECUCIÓN.

A la hora de elegir los equipos de protección individual, es conveniente tener en cuenta el tipo de riesgo y actividad a ejecutar, donde se tendrá en cuenta en todo momento la evolución de la técnica.

El montaje y desmontaje de los EPC'sse realizará siguiendo las instrucciones del fabricante. Dichos trabajos deberán realizarse en las debidas condiciones de seguridad, debiendo dotar a los trabajadores de los equipos de protección individual necesarios para ello.

2.19.5 UNIDAD Y CRITERIO DE MEDICIÓN.

Las unidades indicadas en cada partida de obra se medirán teniendo en cuenta que todas las unidades de obra incluyen, en su precio, el montaje, mantenimiento en condiciones de uso seguro durante el tiempo que la obra lo requiera, desmontaje y transporte.

2.20 PRESCRIPCIONES TÉCNICAS DE LAS PROTECCIONES INDIVIDUALES

2.20.1 DEFINICIÓN Y CONDICIONES DE LAS PARTIDAS DE OBRA EJECUTADAS.

A efectos del Real Decreto 773/1997, se entenderá por *equipo de protección individual (Epi's)* cualquier equipo destinado a ser llevado o sujetado por el trabajador para que le proteja de uno o varios riesgos que puedan amenazar su seguridad o su salud, así como cualquier complemento o accesorio destinado a tal fin.

Se excluyen de la definición: la ropa de trabajo corriente y los uniformes que no estén específicamente destinados a proteger la salud o la integridad física de los trabajadores, los equipos de los servicios de socorro y salvamento, los EPI'sde los militares, de los policías y de las personas de los servicios de mantenimiento del orden y de los medios de transporte por carretera, el material de deporte y de autodefensa o de disuasión y los aparatos portátiles para la detección y señalización de los riesgos y de los factores de molestia.

2.20.2 CARACTERÍSTICAS GENERALES.

Según el RD 773/1997 los EPI's deberán utilizarse cuando existan riesgos para la seguridad o salud de los trabajadores que no hayan podido evitarse o limitarse suficientemente por medios técnicos de protección colectiva o mediante medidas, métodos o procedimientos de organización del trabajo.

- ▶ Los EPI's proporcionarán una protección eficaz frente a los riesgos que motivan su uso, sin ocasionar riesgos adicionales ni molestias innecesarias. A tal fin deberán responder a las condiciones existentes en el lugar de trabajo, adecuarse al trabajador, teniendo en cuenta las condiciones anatómicas y fisiológicas y el estado de salud del trabajador y, en caso de riesgos múltiples que exijan la utilización simultánea de varios EPI's, éstos deberán ser compatibles entre sí y mantener su eficacia en relación con el riesgo o riesgos correspondientes.
- ▶ Los EPI's deberán reunir los requisitos establecidos en cualquier disposición legal o reglamentaria que les sea de aplicación, en particular en lo relativo a su diseño y fabricación.
- ▶ El empresario estará obligado a:
- ▶ Determinar los puestos de trabajo en los que deba recurrirse a la protección individual y precisar, para cada uno de estos puestos, el riesgo o riesgos frente a los que debe ofrecerse protección, las partes del cuerpo a proteger y el tipo de equipo o equipos de protección individual que deberán utilizarse.
- ▶ Elegir los EPI's, manteniendo disponible en la empresa o centro de trabajo la información pertinente a este respecto y facilitando información sobre cada equipo.
- ▶ Proporcionar gratuitamente a los trabajadores los EPI's que deban utilizar, reponiéndolos cuando resulte necesario.
- ▶ Velar por que la utilización y mantenimiento de los equipos se realice de forma adecuada.
- ▶ Su utilización, salvo en casos particulares excepcionales, sólo podrá efectuarse para los usos previstos, según establecido por el fabricante.
- ▶ Su almacenamiento, mantenimiento, limpieza, desinfección y reparación deberá efectuarse de acuerdo con las instrucciones del fabricante.
- ▶ Estarán destinados, en principio, a un uso personal. Si las circunstancias exigiesen su uso por varios trabajadores, se adoptarán las medidas necesarias para que ello no origine ningún problema de salud o de higiene a los diferentes usuarios.
- ▶ El empresario, previamente al uso de los equipos, deberá proporcionar información comprensible a los trabajadores de los riesgos contra los que les protegen, así como de las actividades u ocasiones en las que deben utilizarse. Asimismo, deberá proporcionarles instrucciones preferentemente por escrito sobre la forma correcta de utilizarlos y mantenerlos. Dicha deberá ser para los trabajadores.
- ▶ El manual de instrucciones o la documentación informativa facilitados por el fabricante estarán a disposición de los trabajadores.
- ▶ El empresario garantizará la formación y organizará, en su caso, sesiones de entrenamiento para la utilización de los EPI's, especialmente cuando se requiera la utilización simultánea de varios de ellos.

- ▶ Los trabajadores tiene la obligación de utilizarlos y cuidarlos de forma correcta.

2.20.3 CARACTERÍSTICAS ESPECÍFICAS.

2.20.3.1 PROTECCIONES DE LA CABEZA.

Un casco de protección es una prenda para cubrir la cabeza del usuario, que está destinada esencialmente a proteger la parte superior de la cabeza contra heridas producidas por objetos que caigan sobre el mismo.

- ▶ La mejor protección frente a la perforación la proporcionan los cascos de materiales termoplásticos (policarbonatos, ABS, polietileno y policarbonato con fibra de vidrio) provistos de un buen arnés. Los cascos de aleaciones metálicas ligeras no resisten bien la perforación por objetos agudos o de bordes afilados.
- ▶ No deben utilizarse cascos con salientes interiores, ya que pueden provocar lesiones graves en caso de golpe lateral. Pueden estar provistos de un relleno protector lateral que no sea inflamable ni se funda con el calor.
- ▶ Los cascos fabricados con aleaciones ligeras o provistos de un reborde lateral no deben utilizarse en lugares de trabajo expuestos al peligro de salpicaduras de metal fundido.
- ▶ Cuando hay peligro de contacto con conductores eléctricos desnudos, se usarán cascos de materiales termoplásticos. No tendrán orificios de ventilación y los remaches y otras posibles piezas metálicas no deben asomar por el exterior del armazón.
- ▶ Los cascos para trabajos en altura, estarán provistos de barboquejo y es preferible que sean de tipo "casquete" para evitar que el trabajador entre en contacto con algún elemento y pierda el equilibrio. Deberá ser de color claro y disponer de orificios de ventilación.
- ▶ La forma de casco más común dentro de las diversas comercializadas es la de "gorra", con visera y ala alrededor. En canteras y obras de demolición protege más un casco de este tipo pero con un ala más ancha, en forma de "sombrero".
- ▶ En los puestos de trabajo en los que exista riesgo de engancharse el cabello, por la proximidad a máquinas, aparatos o elementos en movimiento, es obligatorio cubrirse el cabello mediante gorros, cintas elásticas o redecillas, lo cual evitará que éste entre en contacto con los instrumentos o la maquinaria.
- ▶ Normativa aplicable:
- ▶ UNE-EN 13087. Cascos de protección.
- ▶ UNE-EN 397/A1. Cascos de protección para la industria.
- ▶ UNE-EN 812/A1. Cascos contra golpes para la industria.

2.20.3.2 PROTECCIONES PARA EL APARATO OCULAR Y LA CARA.

El equipo de protección ocular y /o facial está destinado a proteger los ojos y la cara del trabajador ante riesgos externos tales como la proyección de partículas o cuerpos sólidos.

- ▶ La protección se efectuará mediante la utilización de gafas de protección, pantallas o pantallas faciales, los cuales se seleccionarán en función del riesgo de las actividades:
- ▶ Golpes o impactos con partículas o cuerpos.
- ▶ Acción de polvo y humos.
- ▶ Proyección o salpicaduras de líquidos fríos, calientes, cáusticos o materiales fundidos.
- ▶ Substancias que por su intensidad o naturaleza puedan resultar peligrosas.
- ▶ Radiaciones que por su intensidad o naturaleza puedan resultar peligrosas.
- ▶ Deslumbramiento.
- ▶ Cuando se trabaje con vapores, gases o polvo muy fino, serán completamente cerradas y ajustadas a la cara, con visor con tratamiento anti-empañado.
- ▶ En los casos de ambientes agresivos, de polvo de grano grueso y líquidos, serán como las anteriores, pero tendrán incorporados botones de ventilación indirecta o tamiz antiestático
- ▶ En el resto de casos serán de montura de tipo normal y con protecciones laterales que podrán ser perforadas para una mejor ventilación.
- ▶ Cuando no exista peligro de impactos por partículas duras, se podrán usar gafas de Protección tipo panorámico, con armadura de vinilo flexible y con el visor de poli-carbonato o acetato transparente.
- ▶ En ambientes de polvo fino, con ambiente bochornoso o húmedo, el visor será de rejilla metálica (tipo picapedrero) para impedir que se empañe.
- ▶ En los trabajos eléctricos realizados en proximidades de zonas en tensión, el aparato de la pantalla estará construido con material absolutamente aislante y el visor ligeramente oscurecido, en previsión de deslumbramientos por salto intempestivo de un arco eléctrico.
- ▶ Las utilizadas en previsión de calor, tendrán que ser de "Kevlar" o de tejido aluminizado reflectante (el amianto y tejidos asbéticos están totalmente prohibidos), con un visor correspondiente, equipado con vidrio resistente a la temperatura que tendrá que soportar.

- ▶ En los trabajos de soldadura eléctrica, se utilizará el equipo de pantalla de mano denominado "Cajón de soldador" con mirilla de vidrio oscuro protegida por otro transparente, siendo retráctil el oscuro, para facilitar la limpieza de la escoria, y recambiable con facilidad los dos.
- ▶ No deberá tener ninguna parte metálica en el exterior, para evitar los contactos accidentales con la pinza de soldar.
- ▶ En los lugares en los que se realice soldadura eléctrica o soldadura con gas inerte (Nertal), cuando se necesite, se utilizarán pantallas sujetas a la cabeza de tipo regulable.
- ▶ Cuando en el trabajo a realizar exista riesgo de deslumbramiento, las gafas serán de color o tendrán un filtro para garantizar una absorción lumínica suficiente.
- ▶ A la hora de utilizar los equipos, se tendrán en cuenta los siguientes aspectos:
- ▶ Si existiese la posibilidad de que se produzcan movimientos de cabeza bruscos, se seleccionará un protector con sistema de sujeción fiable, que asegure la posición correcta y se eviten desprendimientos fortuitos.
- ▶ El calor, la humedad, el sudor, etc. favorecen el empañamiento. Dicho problema se mitiga con el uso de protecciones adicionales tales como productos desempañantes.
- ▶ Se deberán respetar las instrucciones del suministrador, realizar controles periódicos, examinar de manera visual antes de su utilización, almacenar de forma correcta y realizar una adecuada limpieza y mantenimiento de los mismos.
- ▶ Es necesario realizar.
- ▶ El equipo se sustituirá en caso de:
 - ▶ Arañazos y deformación del visor que perturben la visión.
 - ▶ Rotura del acular o visor.
 - ▶ Rotura de cualquier componente no sustituible.
 - ▶ Aumento considerable del peso debido a las condiciones de uso.
- ▶ Normativa aplicable:
- ▶ UNE-CR 13464. Guía para la selección y mantenimiento de los protectores oculares y faciales de uso profesional.
- ▶ UNE-EN 165. Protección individual de los ojos. Vocabulario.
- ▶ UNE-EN 166. Protección individual de los ojos. Especificaciones.
- ▶ UNE-EN 167. Protección individual de los ojos. Métodos de ensayo ópticos.
- ▶ UNE-EN 168. Protección individual de los ojos. Métodos de ensayo no ópticos.
- ▶ UNE-EN 169. Protección individual de los ojos. Filtros para soldadura y técnicas relacionadas. Especificaciones del coeficiente de transmisión (transmitancia) y uso recomendado.
- ▶ UNE-EN 170. Protección individual de los ojos. Filtros para el ultravioleta. Especificaciones del coeficiente de transmisión (transmitancia) y uso recomendado.
- ▶ UNE-EN 171. Protección individual de los ojos, filtros para el infrarrojo. Especificaciones del coeficiente de transmisión (transmitancia) y uso recomendado.
- ▶ UNE-EN 172/A2: 2002. Protección individual del ojo. Filtros de protección solar para uso laboral.
- ▶ UNE-EN 1731. Protección individual de los ojos. Protectores oculares y faciales de malla.
- ▶ UNE-EN 175. Protección individual. Equipos para la protección de los ojos y la cara durante la soldadura y técnicas afines.
- ▶ UNE-EN 207/A1/AC. Protección individual de los ojos. Filtros y protectores de los ojos contra la radiación láser (gafas de protección láser).
- ▶ UNE-EN 379. Protección individual del ojo. Filtros automáticos para soldadura.
- ▶ UNE-EN-1731. Protección individual de los ojos. Protectores oculares y faciales de malla.

2.20.3.3 PROTECCIONES APARATO AUDITIVO.

Los protectores auditivos son equipos de protección individual que, debido a sus propiedades para la atenuación de sonido, reducen los efectos del ruido en la audición, para evitar así un daño en el oído. Son siempre de uso individual y se pueden clasificar en:

- ▶ Protectores auditivos tipo "tapones".
- ▶ Protectores auditivos tipo "orejeras", con arnés de cabeza, bajo la barbilla o la nuca.
- ▶ El tipo de protector deberá elegirse en función del entorno laboral para que la eficacia sea satisfactoria y las molestias mínimas. A tal efecto, se preferirá, de modo general:
- ▶ Los tapones auditivos, para un uso continuo, en particular en ambientes calurosos y húmedos, o cuando deban llevarse junto con gafas u otros protectores.
- ▶ Las orejeras o los tapones unidos por una banda, para usos intermitentes.
- ▶ Los cascos antiruido o la combinación de tapones y orejeras en el caso de ambientes extremadamente ruidosos.
- ▶ El protector auditivo deberá elegirse de modo que reduzca la exposición al ruido a un límite admisible.
- ▶ Usar un protector auditivo no debe mermar la percepción del habla, de señales de peligro o de cualquier otro sonido o señal necesarios para el ejercicio correcto de la actividad. En caso necesario, se utilizarán protectores "especiales": aparatos de atenuación variable según el nivel

sonoro, de atenuación activa, de espectro de debilitación plano en frecuencia, de recepción de audiofrecuencia, de transmisión por radio, etc.

- ▶ La comodidad de uso y la aceptación varían mucho de un usuario a otro. Por consiguiente, es aconsejable realizar ensayos de varios modelos de protectores y, en su caso, de tallas distintas.
- ▶ En lo que se refiere a las orejeras, se consigue mejorar la comodidad mediante la reducción de la masa, de la fuerza de aplicación de los casquetes y mediante una buena adaptación del aro almohadillado al contorno de la oreja.
- ▶ En lo referente a los tapones auditivos, se rechazarán los que provoquen una excesiva presión local.
- ▶ Los protectores auditivos deberán llevarse mientras dure la exposición al ruido. Retirar el protector, siquiera durante un corto espacio de tiempo, reduce seriamente la protección.
- ▶ Algunos tapones auditivos son de uso único. Otros pueden utilizarse durante un número determinado de días o de años si su mantenimiento se efectúa de modo correcto. Se aconseja al empresario que precise en la medida de lo posible el plazo de utilización (vida útil) en relación con las características del protector, las condiciones de trabajo y del entorno, y que lo haga constar en las instrucciones de trabajo junto con las normas de almacenamiento, mantenimiento y utilización.
- ▶ Los tapones auditivos (sencillos o unidos por una banda) son estrictamente personales. Los demás protectores pueden ser utilizados excepcionalmente por otras personas previa desinfección.
- ▶ **Normativa aplicable:**
- ▶ REAL DECRETO 286/2006, de 10 de marzo, sobre la protección de la salud y la seguridad de los trabajadores contra los riesgos relacionados con la exposición al ruido. BOE núm. 60 de 11 de marzo.
- ▶ UNE-EN 13819. Protectores auditivos. Ensayos.
- ▶ UNE-EN 352-1. Protectores auditivos. Requisitos generales.
- ▶ UNE-EN 352-2 Protectores auditivos. Requisitos generales. Parte 2: Tapones.
- ▶ UNE-EN-4 A: 2006 Protectores auditivos. Requisitos de seguridad y ensayos. Parte 4: Orejeras dependientes de nivel.
- ▶ UNE-EN 458. Protectores auditivos. Recomendaciones relativas a la selección, uso, precauciones de empleo y mantenimiento. Documento guía.

2.20.3.4 PROTECCIONES APARATO RESPIRATORIO.

Los equipos de protección respiratoria son equipos de protección individual de las vías respiratorias en los que la protección contra los contaminantes aerotransportados se obtiene reduciendo la concentración de éstos en la zona de inhalación por debajo de los niveles de exposición recomendados.

- ▶ Esencialmente se tienen los siguientes tipos de protectores:
- ▶ Dependientes del medio ambiente (equipos filtrantes) contra partículas, gases y vapores o contra partículas, gases y vapores, serán filtros, mascarillas, cascos y capuchas.
- ▶ Independientes del medio ambiente (equipos aislantes):
- ▶ No autónomos de manguera o con línea de aire comprimido.
- ▶ Autónomos de circuito abierto o cerrado.
- ▶ Los equipos de protección de las vías respiratorias están diseñados de tal manera que sólo se pueden utilizar por espacios de tiempo relativamente cortos. Por regla general, no se debe trabajar con ellos durante más de dos horas seguidas; en el caso de equipos livianos o de realización de trabajos ligeros con interrupciones entre las distintas tareas, el equipo podrá utilizarse durante un periodo más prolongado
- ▶ Antes de utilizar un filtro, es necesario comprobar la fecha de caducidad impresa en el mismo y su perfecto estado de conservación.
- ▶ El folleto informativo del fabricante contiene información detallada acerca del tipo de equipo y el uso que se le dé. Algunos filtros, una vez abiertos, no deben utilizarse durante más de una semana, siempre y cuando se guarden de un día para otro en una bolsa cerrada herméticamente. Otros, en cambio, deben utilizarse una sola vez.
- ▶ Normativa aplicable:
- ▶ UNE-EN 1146. Equipos de respiración autónomos de circuito abierto de aire comprimido con capucha para evacuación. Requisitos, ensayos, marcado.
- ▶ UNE-EN 12021. Equipos de protección respiratoria. Aire comprimido para equipos de protección respiratoria aislantes.
- ▶ UNE-EN 12083/AC. Equipos de protección respiratoria, filtros con tubos de respiración (no incorporados a una mascara). Filtros contra partículas, gases y mixtos, requisitos, ensayos y marcado.
- ▶ UNE-EN 12941/A1. Equipos de protección respiratoria. Equipos filtrantes de ventilación asistida incorporados a un caco o capuz. Requisitos, ensayos, marcado.

- ▶ UNE-EN 12942/A1. Equipos de protección respiratoria. Equipos filtrantes de ventilación asistida provistos de máscaras o mascarillas. Requisitos, ensayos, marcado.
- ▶ UNE-EN 13274. Equipos de protección respiratoria. Métodos de ensayo.
- ▶ UNE-EN 133. Equipos de protección respiratoria. Clasificación.
- ▶ UNE-EN 136/AC. Equipos de protección respiratoria, máscaras completas. Requisitos, ensayos, marcado.
- ▶ UNE-EN 137. Equipos de protección respiratoria. Equipos de protección autónomos de circuito abierto de aire comprimido. Requisitos, ensayos, marcado. (versión oficial en 137 y el corrigendum en AC).
- ▶ UNE-EN 13794. Equipos de protección respiratoria. Equipos de respiración autónomos de circuito cerrado para evacuación. Requisitos, ensayos, marcado.
- ▶ UNE-EN 140/AC. Equipos de protección respiratoria. Medias máscaras y cuartos de máscara, requisitos, ensayo, marcado.
- ▶ UNE-EN 143/A1. Equipos de protección respiratoria, filtros contra partículas. Requisitos, ensayos, marcado.
- ▶ UNE-EN 14387/AC. Equipos de protección respiratoria. Filtros contra gases y filtros combinados. Requisitos, ensayos, marcado.
- ▶ UNE-EN 14529. Equipos de protección respiratoria. Equipos de respiración autónomos, de circuito abierto, de aire comprimido, con media máscara y con válvula de respiración de presión positiva a demanda, para evacuación.
- ▶ UNE-EN 14593. Equipos de protección respiratoria. Equipos respiratorios de línea de aire comprimido con válvula a demanda.
- ▶ UNE-EN 14594. Equipos de protección respiratoria. Equipos respiratorios con línea de aire comprimido de flujo continuo. Requisitos, ensayos, marcado.
- ▶ UNE-EN 148. Equipos de protección respiratoria. Roscas para adaptadores faciales.
- ▶ UNE-EN 149/AC. Dispositivos de protección respiratoria. Medias máscaras filtrantes de protección contra partículas. Requisitos, ensayos, marcado.
- ▶ UNE-EN 1827. Equipos de protección respiratoria. Mascarillas sin válvulas de inhalación con filtros desmontables contra los gases, contra los gases y partículas o contra las partículas únicamente. Requisitos, ensayos, marcado.
- ▶ UNE-EN 402. Equipos de protección respiratoria. Equipos de protección autónomos de circuito abierto, de aire comprimido a demanda, provistos de máscara completa o boquilla para evacuación. Requisitos, ensayos, marcado.
- ▶ UNE-EN 403. Equipos de protección respiratoria para evacuación. Equipos filtrantes con capucha para evacuación de incendios. Requisitos, ensayos, marcado.
- ▶ UNE-EN 404. Equipos de protección respiratoria para evacuación. Equipo filtrante para evacuación con filtro de monóxido de carbono y boquilla.
- ▶ UNE-EN 405. Equipos de protección respiratoria. Medias máscaras filtrantes con válvulas para la protección contra gases o contra gases y partículas. Requisitos, ensayos, marcado.
- ▶ UNE-EN 529. Equipos de protección respiratoria. Recomendaciones sobre selección, uso, cuidado y mantenimiento. Guía.

2.20.3.5 PROTECCIONES EXTREMIDADES SUPERIORES.

Los medios de protección de las extremidades superiores se seleccionarán en función de los riesgos de tipo mecánico, térmico, químico y biológico, eléctrico, vibraciones y radiaciones ionizantes.

- ▶ La protección se realizará mediante guantes, mangas y manguitos, evitando la dificultad de movimientos del trabajador.
- ▶ La piel es por sí misma una buena protección contra las agresiones del exterior. Es importante mantener una buena higiene de las manos. A la hora de elegir unos guantes de protección hay que sopesar, por una parte, la sensibilidad al tacto y la capacidad de asir y, por otra, la necesidad de la protección más elevada posible.
- ▶ Los guantes de protección deben ser de talla correcta. La utilización de unos guantes demasiado estrechos puede, por ejemplo, mermar sus propiedades aislantes o dificultar la circulación.
- ▶ Al elegir guantes para la protección contra productos químicos hay que tener en cuenta que, en algunos casos ciertos materiales, que proporcionan una buena protección contra unos productos químicos, protegen muy mal contra otros.
- ▶ Al utilizar guantes de protección puede producirse sudor. Este problema se resuelve utilizando guantes con forro absorbente, no obstante, este elemento puede reducir el tacto y la flexibilidad de los dedos, así como la capacidad de asir.
- ▶ El utilizar guantes con forro reduce igualmente problemas tales como rozaduras producidas por las costuras, etc
- ▶ El material dependerá de las características o riesgos del trabajo que se vaya a realizar, podrán ser de goma, cuero, algodón, tejido termoaislante, malla metálica, etc.

- ▶ Los guantes de cuero, algodón o similares, deberán conservarse limpios y secos por el lado que está en contacto con la piel. En cualquier caso, los guantes de protección deberán limpiarse siguiendo las instrucciones del proveedor.
- ▶ Hay que comprobar periódicamente si los guantes presentan rotos, agujeros o dilataciones. Si ello ocurre y no se pueden reparar, hay que sustituirlos dado que su acción protectora se habrá reducido.
- ▶ Los guantes usados en trabajos eléctricos llevarán, al igual que en su cobertura protectora, una marca que indique, especialmente, el tipo de protección y/o la tensión de utilización correspondiente, el número de serie y la fecha de fabricación".
- ▶ Como complemento, podrán utilizarse cremas protectoras y guantes de tipo cirujano.
- ▶ Normativa aplicable:
 - ▶ UNE-EN 12477 /A1. Guantes de protección para soldadores.
 - ▶ UNE-EN 381. Ropas de protección para usuarios de sierras de cadena accionadas a mano.
 - ▶ UNE-EN 388. Guantes de protección contra riesgos mecánicos.
 - ▶ UNE-EN 407. Guantes de protección contra riesgos térmicos (calor y/o fuego).
 - ▶ UNE-EN 420. Guantes de protección. Requisitos generales y métodos de ensayo.
 - ▶ UNE-EN 421 Guantes de protección contra radiaciones ionizantes y la contaminación radiactiva.
 - ▶ UNE-EN 511. Guante de protección contra el frío.
 - ▶ UNE-EN 60903. Trabajos en tensión. Guantes de material aislante.
 - ▶ UNE-EN 60984/A1. Manguitos de material aislante para trabajos en tensión.
 - ▶ UNE-EN 1082. Ropas de protección. Guantes y protectores de brazos contra los cortes y pinchazos producidos por cuchillos de mano.
 - ▶ UNE-EN 14328: Ropas de protección. Guantes y protectores de los brazos protegiendo contra los cortes producidos por cuchillos eléctricos. Requisitos y métodos de ensayo.
 - ▶ UNE-EN 374-3/AC: Guantes de protección contra los productos químicos y los microorganismos.
 - ▶ UNE-EN 60903. Trabajos en tensión, guantes de materia aislante.

2.20.3.6 PROTECCIONES EXTREMIDADES INFERIORES.

Por calzado de uso profesional se entiende cualquier tipo de calzado destinado a ofrecer una cierta protección contra los riesgos derivados de la realización de una actividad laboral.

- ▶ Conviene probar distintos modelos de calzado y, a ser posible, anchos distintos. La forma del calzado varía más o menos de un fabricante a otro y dentro de una misma colección.
- ▶ Existen zapatos y botas, pero se recomienda el uso de botas ya que resultan más prácticas, ofrecen mayor protección, aseguran una mejor sujeción del pie, no permiten torceduras y por tanto disminuyen el riesgo de lesiones.
- ▶ El calzado debe ser objeto de un control regular. Si su estado es deficiente se deberá dejar de utilizar, reparar o reformar. Se aconseja al empresario que precise en la medida de lo posible el plazo de utilización (vida útil), y que lo haga constar en las instrucciones de trabajo junto con las normas de almacenamiento, mantenimiento y utilización.
- ▶ Los artículos de cuero se adaptan a la forma del pie del primer usuario. Por este motivo, al igual que por cuestiones de higiene, debe evitarse su reutilización por otra persona. Las botas de goma o de materia plástica, en cambio, pueden ser reutilizadas previa limpieza y desinfección.
- ▶ Para evitar el riesgo de resbalamiento se usan suelas externas de caucho o sintéticas en diversos dibujos; esta medida es muy importante cuando se trabaja en pisos que pueden mojarse o volverse resbaladizos. El material de la suela es mucho más importante que el dibujo, y debe presentar un coeficiente de fricción elevado.
- ▶ En obras de construcción es necesario utilizar suelas reforzadas a prueba de perforación; hay también plantillas internas metálicas para añadir al calzado que carece de esta clase de protección.
- ▶ Cuando hay peligro de descargas eléctricas, el calzado debe estar íntegramente cosido o pegado o bien vulcanizado directamente y sin ninguna clase de elementos metálicos. En ambientes con electricidad estática, el calzado protector debe estar provisto de una suela externa de caucho conductor que permita la salida de las cargas eléctricas.
- ▶ Frente al riesgo de quemaduras la protección se podrá realizar con polainas y espinilleras de cuero, caucho o metálicas.
- ▶ Cuando el trabajo se deba realizar arrodillado, como ocurre en talleres de fundición y moldeo, se hará uso de espinilleras.
- ▶ Las botas de caucho sintético protegen bien frente a las lesiones de origen químico.
- ▶ Cerca de fuentes de calor intenso hay que usar zapatos, botas o polainas protectoras aluminizadas.
- ▶ Normativa aplicable:
 - ▶ UNE-CEN ISO/TR 18690 IN. Guía para la selección, uso y mantenimiento del calzado de seguridad, de protección y de trabajo(ISO/TR 18690).

- ▶ UNE-EN 12568. Protectores de pies y piernas, requisitos y métodos de ensayo de topes y plantillas metálicas resistentes a la perforación.
- ▶ UNE-EN 13287. Equipos de protección individual. Calzado. Método de ensayo para la determinación de la resistencia al deslizamiento.
- ▶ UNE-EN 1440. Equipos de protección individual, rodilleras para trabajos en posición arrodillada.
- ▶ UNE-EN 381. Ropa de protección para usuarios de sierras de cadena accionadas a mano.
- ▶ UNE-EN 50321. Calzado aislante de la electricidad para trabajos en instalaciones de baja tensión.
- ▶ UNE-EN ISO 17249. Calzado de seguridad resistente al corte por sierra de cadena (ISO 17249).
- ▶ UNE-EN ISO 20344/AC. Equipos de protección personal, métodos de ensayo para calzado (ISO 20344).
- ▶ UNE-EN ISO 20345. Equipo de protección individual. Calzado de seguridad (ISO 20345).
- ▶ UNE-EN ISO 20346. Equipo de protección personal. Calzado de protección.
- ▶ UNE-EN ISO 20347. Equipo de protección personal. Calzado de trabajo (ISO 20347).

2.20.3.7 PROTECCIONES DEL CUERPO.

Un sistema de protección individual contra caídas de altura (sistema anticaídas) garantiza la parada segura de una caída, de forma que:

- ▶ La distancia de caída del cuerpo sea mínima.
- ▶ La fuerza de frenado no provoque lesiones corporales.
- ▶ La postura del usuario, una vez producido el frenado de la caída, sea tal que permita al usuario, dado el caso, esperar auxilio.
- ▶ Un sistema anticaídas está formado por un arnés anticaídas y una conexión para unir el arnés anticaídas a un punto de anclaje fijo
- ▶ Esta conexión puede efectuarse utilizando un dispositivo anticaídas o un absorbedor de energía.
- ▶ El arnés anticaídas puede estar constituido por bandas, elementos de ajuste y de enganche y otros elementos, dispuestos y ajustados de forma adecuada sobre el cuerpo de una persona para sujetarla durante una caída y después de la parada de ésta.
- ▶ El dispositivo anticaídas retráctil puede llevar incorporado un elemento de disipación de energía, bien en el propio dispositivo anticaídas o en el elemento de amarre retráctil que puede ser un cable metálico, una banda o una cuerda e fibras sintéticas.
- ▶ El dispositivo anticaídas deslizante se desplaza a lo largo de la línea de anclaje, acompaña al usuario sin requerir intervención manual durante los cambios de posición hacia arriba o hacia abajo y se bloquea automáticamente sobre la línea de anclaje cuando se produce una caída.
- ▶ Dispositivo anticaídas deslizante sobre línea de anclaje rígida es un equipo formado por una línea de anclaje rígida y un dispositivo anticaídas deslizante con bloqueo automático que está unido a la línea de anclaje rígida, que puede ser un rail o un cable metálico
- ▶ Dispositivo anticaídas deslizante sobre línea de anclaje flexible es un equipo formado por una línea de anclaje flexible y un dispositivo anticaídas deslizante con bloqueo automático. Está unido a la línea de anclaje flexible que puede ser una cuerda de fibras sintéticas o un cable metálico y se fija a un punto de anclaje superior.
- ▶ Los puntos de anclaje deben ser siempre seguros y fácilmente accesibles.
- ▶ Los elementos de amarre no se deberán pasar por cantos o aristas agudos.
- ▶ Los arneses anticaídas y las líneas de anclaje se deben almacenar colgados, en lugar fresco, lejos de fuentes de calor y protegerse del contacto con sustancias agresivas, así como proteger de la luz solar directa durante su almacenamiento.
- ▶ Se revisarán siempre antes de su uso, y se eliminarán cuando no se encuentren en perfecto estado.
- ▶ Normativa aplicable:
 - ▶ UNE-EN 363 Equipos de protección individual contra caídas de altura. Sistemas anticaídas.
 - ▶ UNE-EN 361 Equipos de protección individual contra caídas de altura. Arnese anticaídas.
 - ▶ NTP 682: Seguridad en trabajos verticales (I): equipos.
 - ▶ UNE-EN-362. Equipos de protección individual contra caídas de altura. Conectores.
 - ▶ UNE-EN-364. Equipos de protección individual contra la caída de alturas. Métodos de ensayo.
 - ▶ UNE-EN-365. Equipo de protección individual contra las caídas de altura. Requisitos generales para las instrucciones de uso, mantenimiento, revisión periódica, reparación, marcado y embalaje.
 - ▶ UNE-EN-354. Equipos de protección individual contra caídas en altura. Elementos de amarre.
 - ▶ UNE-EN-360. Equipos de protección individual contra caídas de altura. Dispositivos anticaídas retráctiles.
 - ▶ UNE-EN-813. Equipos de protección individual para prevención de caídas de altura. Arnese de asiento.
 - ▶ UNE-EN- 341. Equipos de protección individual contra caídas de altura. Dispositivos de descenso.
 - ▶ UNE-EN-353-1. Equipos de protección individual contra caídas de altura. Parte 1: dispositivos anticaídas deslizantes sobre línea de anclaje rígida.

- ▶ UNE-EN-353-2. Equipos de protección individual contra caídas de altura. Parte 2.: dispositivos anticaídas sobre línea de anclaje flexible.
- ▶ UNE-EN-355. Equipos de protección individual contra caídas de altura. Absorbedores de energía.
- ▶ UNE-EN-795/A1. Protección contra caídas de altura. Dispositivos de anclaje. Requisitos y ensayos.
- ▶ UNE-EN 347 Equipos de protección individual contra caídas de altura. Dispositivos de descenso.

2.20.3.8 ROPA DE TRABAJO.

Se entiende por ropa de protección la que sustituye o cubre a la ropa personal, y que está diseñada, para proporcionar protección contra uno o más peligros.

- ▶ La ropa se seleccionará en función de los riesgos derivados de las actividades que se vayan a realizar.
- ▶ Protección contra el calor y el fuego.
- ▶ Protección contra productos químicos líquidos.
- ▶ Protección frente a masas de metal fundido.
- ▶ Protección para usuarios de motosierras.
- ▶ Protección frente a productos químicos líquidos y gaseosos.
- ▶ Propiedades mecánicas.
- ▶ Propiedades electrostáticas.
- ▶ Protección contra contaminación radiactiva.
- ▶ La ropa de trabajo no debe obstaculizar la libertad de movimientos y debe tener poder de retención/evacuación del calor. La capacidad de transpiración debe ser la adecuada y debe poseer facilidad de ventilación.
- ▶ Cada pieza de ropa de protección estará marcada, y dicho marcado se realizará o bien sobre el propio producto o en etiquetas adheridas al mismo y tendrá una duración adecuada al número de procesos de limpieza apropiados. En caso de no ser posible proceder así (por merma de la eficacia protectora de la prenda), el marcado se pondrá en la unidad de embalaje comercial más pequeña.
- ▶ En los trajes de protección para trabajos con maquinaria, los finales de manga y pernera se deben poder ajustar bien al cuerpo, y los botones y bolsillos deben quedar cubiertos.
- ▶ Los trajes de protección frente a contactos breves con llama suelen ser de material textil con tratamiento ignífugo que debe renovarse después de su limpieza.
- ▶ En caso de exposición a calor fuerte en forma de calor radiante, debe elegirse una prenda de protección de material textil metalizado.
- ▶ Para el caso de exposición intensiva a las llamas a veces se requieren trajes de protección con equipos respiratorios, en cuyo caso resulta preciso entrenar específicamente al trabajador para su uso.
- ▶ Los trajes de soldador ofrecen protección contra salpicaduras de metal fundido, el contacto breve con las llamas y la radiación ultravioleta. Suelen ser de fibras naturales con tratamientos ignífugos, o bien de cuero resistente al calor.
- ▶ Por su parte, los trajes de protección contra sustancias químicas requieren materiales de protección específicos frente al compuesto del que van a proteger. En todo caso deben seguirse las indicaciones dadas por el fabricante.
- ▶ Los trajes de protección contra radiaciones suelen utilizarse conjuntamente con equipos de protección respiratoria que generen la suficiente sobrepresión como para evitar fugas de contaminante hacia el interior y mantener la distancia necesaria con las sustancias nocivas.
- ▶ Los trajes de protección sometidos a fuertes solicitaciones (fuertes agresiones térmicas por radiación o llama, o trajes de protección contra sustancias químicas) están diseñados de forma que las personas entrenadas puedan utilizarlos durante un máximo de aproximadamente 30 minutos. Los trajes de protección para solicitaciones menores se pueden llevar durante toda la jornada de trabajo.
- ▶ Por lo que respecta al desgaste y a la conservación de la función protectora es necesario asegurarse de que las prendas de protección no sufran ninguna alteración durante todo el tiempo que estén en uso. Por esta razón se debe examinar la ropa de protección a intervalos regulares para comprobar su perfecto estado de conservación, las reparaciones necesarias y su limpieza correcta. Se planificará una adecuada reposición de las prendas.
- ▶ Con el transcurso del tiempo, la radiación ultravioleta de la luz solar reduce la luminosidad de la capa fluorescente de las prendas destinadas a aumentar la visibilidad de los trabajadores. Estas prendas deben descartarse a más tardar cuando adquieran una coloración amarilla.
- ▶ Normativa aplicable:
 - ▶ UNE-EN 340. Ropas de protección. Requisitos generales.
 - ▶ UNE-EN 1149. Ropas de protección. Propiedades electrostáticas.
 - ▶ UNE-EN 13034. Ropa de protección contra productos químicos líquidos, requisitos de prestaciones para la ropa de protección química que ofrece protección limitada contra productos químicos líquidos.
 - ▶ UNE-EN 14325. Ropa de protección contra productos químicos, métodos de ensayo y clasificación de las prestaciones de los materiales, costuras, uniones y ensamblajes de la ropa de protección contra productos químicos.
 - ▶ UNE-EN 14360. Ropa de protección contra la lluvia. Método de ensayo para las prendas listas para llevar. Impacto desde arriba contra gotas de alta energía.

- ▶ UNE-EN 14786. Ropa de protección. Determinación de la resistencia a la penetración de productos químicos líquidos pulverizados, emulsiones y dispersiones. Ensayo del atomizador.
- ▶ UNE-EN 342. Ropas de protección. Conjuntos y prendas de protección contra el frío.
- ▶ UNE-EN 343. Ropa de protección. Protección contra la lluvia.
- ▶ UNE-EN 348. Ropas de protección. Método de ensayo; determinación del comportamiento de los materiales al impacto de pequeñas salpicaduras de metal fundido.
- ▶ UNE-EN 367. Ropas de protección. Protección contra el calor y el fuego, determinación de la transmisión del calor durante la exposición de una llama.
- ▶ UNE-EN 373. Ropas de protección. Evaluación de la resistencia de los materiales a las salpicaduras de metal fundido.
- ▶ UNE-EN 381. Ropas de protección para usuarios de sierras de cadena accionadas manualmente.
- ▶ UNE-EN 470/A1. Ropas de protección utilizadas durante el soldeo y las técnicas conexas.
- ▶ UNE-EN 471. Ropa de señalización de alta visibilidad, métodos de ensayo y requisitos.
- ▶ UNE-EN 50286. Ropa aislante de protección para trabajos en instalaciones de baja tensión.
- ▶ UNE-EN 510. Especificaciones de ropas de protección contra los riesgos de quedar atrapado por piezas de las máquinas en movimiento.
- ▶ UNE-EN 530. Resistencia a la abrasión de los materiales de la ropa de protección, métodos de ensayo.
- ▶ UNE-EN 531/A1. Ropas de protección para trabajadores expuestos al calor.
- ▶ UNE-EN 531. Ropa de protección para trabajadores industriales expuestos al calor.
- ▶ UNE-EN 533. Ropas de protección. Protección contra el calor y las llamas. Materiales y conjunto de materiales con propagación limitada de llama.
- ▶ UNE-EN 60985. Trabajos en tensión, ropa conductora para trabajos en tensión hasta 800KV de tensión nominal en corriente alterna y + - 600KV en corriente continua.
- ▶ UNE-EN 702. Ropas de protección. Protección contra el calor y el fuego, método de ensayo: determinación de la transmisión de calor por contacto a través de las ropas de protección o sus materiales.
- ▶ UNE-EN 863. Ropas de protección. Propiedades mecánicas. Método de ensayo: resistencia a la perforación.
- ▶ UNE-EN ISO 13982. Ropa de protección contra partículas sólidas.
- ▶ UNE-EN ISO 13995. Ropas de protección. Propiedades mecánicas, método de ensayo para la determinación de la resistencia de los materiales a la perforación y al desgarrar dinámico.
- ▶ UNE-EN ISO 13997. Ropa de protección. Propiedades mecánicas. Determinación de la resistencia al corte por objetos afilados.
- ▶ UNE-EN ISO 14877. Ropa de protección para operaciones de proyección de abrasivos utilizando abrasivos granulares. (ISO 14877).
- ▶ UNE-EN ISO 15025: 2003. Ropa de protección. Protección contra el calor y las llamas, método de ensayo para la propagación limitada de la llama, (ISO 15025).
- ▶ UNE-EN ISO 6530. Ropa de protección, protección contra productos químicos líquidos. Métodos de ensayo para la resistencia de los materiales a la penetración por líquidos. (ISO 6530).
- ▶ UNE-EN ISO 6942. Ropa de protección. Protección contra el calor y el fuego. Método de ensayo: evaluación de materiales y conjunto de materiales cuando se exponen a una fuente de calor radiante (ISO 6942).
- ▶ UNE-EN 463: Ropas de protección. Protección contra líquidos químicos. Método de ensayo: determinación de la resistencia a la penetración de un chorro de líquido (ensayo de chorro).
- ▶ UNE-EN 468: Ropas de protección. Protección contra líquidos químicos. Método de ensayo: determinación de la resistencia a la penetración por pulverizaciones (ensayo de pulverización).
- ▶ UNE-EN 464: Ropas de protección para uso contra productos químicos líquidos y gaseosos, incluyendo aerosoles líquidos y partículas sólidas. Método de ensayo: determinación de la hermeticidad de prendas herméticas a los gases (ensayo de presión interna).
- ▶ UNE-EN 1073-2: Ropas de protección contra la contaminación radioactiva. Parte 2: Requisitos y métodos de ensayo para la ropa de protección no ventilada contra la contaminación por partículas radioactivas.

2.20.4 CONDICIONES DEL PROCESO DE EJECUCIÓN.

A la hora de elegir los equipos de protección individual, es conveniente tener en cuenta el folleto informativo del fabricante referenciado en los Reales Decretos 1407/1992 y 159/1995. Este folleto informativo debe contener todos los datos útiles referentes a: almacenamiento, uso, limpieza, mantenimiento, desinfección, clases de protección, fecha o plazo de caducidad, explicación de las marcas, etc.

2.20.5 UNIDAD Y CRITERIOS DE MEDICIÓN.

Las unidades indicadas en cada partida de obra se medirán siguiendo los siguientes criterios:

Todas las unidades de obra incluyen, en su precio, el montaje, mantenimiento en condiciones de uso seguro durante el tiempo que la obra lo requiera, desmontaje y transporte.

2.21 PRESCRIPCIONES TÉCNICAS DE LA SEÑALIZACIÓN.

2.21.1 DEFINICIÓN Y CONDICIONES DE LAS PARTIDAS DE OBRA EJECUTADAS.

Se entiende por señalización de seguridad y salud aquella señalización que, referida a un objeto, actividad o situación determinada, proporcione una indicación o una obligación relativa a la seguridad o la salud en el trabajo mediante una señal en forma de panel, un color, una señal luminosa o acústica, una comunicación verbal o una señal gestual, según proceda.

2.21.2 CARACTERÍSTICAS GENERALES.

Principios generales:

Para la utilización de la señalización de seguridad se partirá de los siguientes principios generales:

- ▶ La señalización de seguridad deberá utilizarse siempre que el análisis de los riesgos existentes, de las situaciones de emergencia previsibles y de las medidas preventivas adoptadas, ponga de manifiesto la necesidad de:
- ▶ Llamar la atención de los trabajadores sobre la existencia de determinados riesgos, prohibiciones u obligaciones.
- ▶ Alertar a los trabajadores cuando se produzca una determinada situación de emergencia que requiera medidas urgentes de protección o evacuación.
- ▶ Facilitar a los trabajadores la localización e identificación de determinados medios o instalaciones de protección, evacuación, emergencia o primeros auxilios.
- ▶ Orientar o guiar a los trabajadores que realicen determinadas maniobras peligrosas.
- ▶ La señalización no deberá considerarse una medida sustitutoria de las medidas técnicas y organizativas de protección colectiva y deberá utilizarse cuando mediante estas últimas no haya sido posible eliminar los riesgos o reducirlos suficientemente. Tampoco deberá considerarse una medida sustitutoria de la formación e información de los trabajadores en materia de seguridad y salud.
- ▶ Los destinatarios tendrán que tener un conocimiento adecuado del sistema de señalización.
- ▶ A fin de evitar la disminución de la eficacia de la señalización no se utilizarán demasiadas señales próximas entre sí.
- ▶ La señalización deberá permanecer en tanto persista la situación que la motiva.
- ▶ La eficacia de la señalización no deberá resultar disminuida por la concurrencia de señales o por otras circunstancias que dificulten su percepción o comprensión.
- ▶ La señalización de seguridad no deberá utilizarse para transmitir informaciones o mensajes distintos o adicionales a los que constituyen su objetivo propio. Cuando los trabajadores a los que se dirige la señalización tengan la capacidad o la facultad visual o auditiva limitadas, incluidos los casos en que ello sea debido al uso de equipos de protección individual, deberán tomarse las medidas suplementarias o de sustitución necesarias.
- ▶ Los medios y dispositivos de señalización deberán ser, según los casos, limpiados, mantenidos y verificados regularmente, y reparados o sustituidos cuando sea necesario, de forma que conserven en todo momento sus cualidades intrínsecas y de funcionamiento. Las señalizaciones que necesiten de una fuente de energía dispondrán de alimentación de emergencia que garantice su funcionamiento en caso de interrupción de aquella, salvo que el riesgo desaparezca con el corte del suministro.

2.21.3 CARACTERÍSTICAS ESPECÍFICAS.

2.21.3.1 BARRERAS DE SEGURIDAD.

Las barreras de seguridad son piezas prefabricadas de protección de tráfico rodado, tipo New Jersey.

- ▶ La barrera se situará en la posición indicada aprobada por la DF en el replanteo.
- ▶ La base de apoyo será estable y resistente.
- ▶ No existirán piezas que sobresalgan de la alineación.
- ▶ Las piezas de hormigón estarán unidas con los dispositivos suministrados por el fabricante.
- ▶ **Normativa aplicable:**
- ▶ UNE 135111 Sistemas viales de contención de vehículos. Barreras de hormigón. Definiciones, clasificación, dimensiones y tolerancias.
- ▶ UNE 135112 Sistemas viales de contención de vehículos. Barreras de hormigón. Materiales básicos y control de ejecución.

2.21.3.2 SEÑALIZACIÓN HORIZONTAL.

Se define como señalización horizontal, aquella realizada sobre el pavimento para la separación de los carriles de circulación de arcén y calzada y cualquier otro tipo de líneas, palabras o símbolos realizados en el pavimento que sirvan para regular el tráfico de vehículos y peatones.

- ▶ Las marcas tendrán el color, forma y dimensiones y ubicación indicadas en la DT.
- ▶ Tendrán los bordes limpios y bien perfilados.
- ▶ La capa de pintura será clara, uniforme y duradera.
- ▶ El color cumplirá las especificaciones de la UNE-EN 1436.
- ▶ Dosificación de pintura: 720 g/m².
- ▶ Tolerancia de ejecución en el replanteo: ± 3 cm.
- ▶ Tolerancia de ejecución en la dosificación de pintura y microesferas: -0%, +12%.
- ▶ Dosificación de microesferas de vidrio: 480 g/m².
- ▶ La marca vial que se aplique será, necesariamente, compatible con el sustrato (pavimento o marca vial antigua); en caso contrario, deberá efectuarse el tratamiento superficial más adecuado (borrado de la marca vial existente, aplicación de una imprimación, etc.).
- ▶ En el caso específico de pavimentos de hormigón, antes de proceder a la aplicación de la marca vial, deberán eliminarse todos aquellos materiales utilizados en el proceso de curado del hormigón que aún se encontrasen sobre su superficie. Si el factor de luminancia del pavimento fuese superior a quince centésimas (0,15), evaluado de acuerdo con la norma UNE-EN-1436, se rebordeará la marca vial a aplicar con un material de color negro a ambos lados y con un ancho aproximadamente igual a la mitad (1/2) del correspondiente a la marca.
- ▶ Antes de proceder a la aplicación de la marca vial se realizará una inspección del pavimento a fin de comprobar su estado superficial y posibles defectos existentes. Cuando sea necesario, se llevará a cabo una limpieza de la superficie para eliminar la suciedad u otros elementos contaminantes que pudieran influir negativamente en la calidad y durabilidad de la marca vial a aplicar. Dicha aplicación, no podrá llevarse a cabo si el pavimento está húmedo o la temperatura ambiente no está comprendida entre cinco y cuarenta grados Celsius (5°C a 40°C), o si la velocidad del viento fuera superior a veinticinco Kilómetros por hora (25Km/h).
- ▶ Se protegerán las marcas del tráfico durante el proceso inicial de secado.
- ▶ **Normativa aplicable:**
- ▶ UNE-EN1436 Materiales para señalización horizontal. Comportamiento de las marcas viales aplicadas sobre la calzada.

2.21.3.3 SEÑALIZACIÓN VERTICAL.

Se define como señalización vertical, aquella realizada mediante señales en forma de panel.

- ▶ Su forma, soporte, colores, pictogramas y dimensiones se corresponderán con los establecidos en el RD 485/1997, de 14 de Abril, y estarán advirtiendo, prohibiendo, obligando o informando en los lugares en que realmente se necesite, y solamente en éstos.
- ▶ Las señales se instalarán preferentemente a una altura y en una posición apropiadas en relación al ángulo visual, teniendo en cuenta posibles obstáculos, en la proximidad inmediata del riesgo u objeto que deba señalizarse o, cuando se trate de un riesgo general, en el acceso a la zona de riesgo.
- ▶ El lugar de emplazamiento de la señal deberá estar bien iluminado, ser accesible y fácilmente visible. Si la iluminación general es insuficiente, se empleará una iluminación adicional o se utilizarán colores fosforescentes o materiales fluorescentes.
- ▶ No se situarán muchas señales próximas entre sí. Recordar que el rótulo general de anuncio de las señales de seguridad, que se suele situar en la entrada de la obra, tiene únicamente la consideración de panel indicativo.
- ▶ Las señales deberán retirarse cuando deje de existir la situación que las justificaba.
- ▶ El borde inferior de las señales deberá estar a 1 m. del suelo. Se exceptúa el caso de las señales "Sentido prohibido" y "Sentido obligatorio" en calzadas divergentes, que podrán colocarse sobre un solo poste, a la misma altura.
- ▶ En un mismo poste no podrá ponerse más de una señal reglamentaria, pero si podrán añadirse indicaciones suplementarias en una placa rectangular colocada debajo de la señal
- ▶ Señales y paneles de balizamiento deben colocarse siempre perpendiculares a la visual del conductor, y nunca sesgados respecto de su trayectoria. Están expresamente prohibidas las vallas de cerramiento de tipo tubular, sobre todo puestas de perfil.
- ▶ El fondo de las señales provisionales de obra será de color amarillo.
- ▶ Toda señalización de obras que exijan la ocupación de parte de la explanación de la carretera se compondrá, como mínimo, de los siguientes elementos:
- ▶ Señal de peligro "Obras".
- ▶ Valla que limite frontalmente la zona no utilizable de la explanación.

Se exceptúan las obras ligeras realizadas por obreros con herramientas portátiles, y sin que existan en la carretera obstáculos, zanjas o materiales acopiados, en cuyo caso podrá prescindirse de las vallas, y la señal de peligro "Obras" podrá ser de modelo reducido (70 cm.) y estar a 40 cm. del suelo.

- ▶ La placa "Obras" deberá estar, como mínimo, a 1.50 m. y, como máximo, a 2.50 m. de la valla en función de la visibilidad del tramo, de la velocidad del tráfico y del número de señales complementarias que se precise colocar entre señal y valla.
- ▶ Para aclarar, complementar o intensificar la señalización mínima podrán añadirse, según las circunstancias, los siguientes elementos:
- ▶ Limitación progresiva de la velocidad, en escalones máximos de 30 kilómetros hora, desde la posible en la carretera, hasta la detención total si fuera preciso. La primera señal de limitación puede situarse previa a la de peligro "Obras".
- ▶ Aviso de régimen de circulación a la zona afectada (Placas TP 25, TR 400, TR 5, TR 6, TR 305).
- ▶ Orientación de los vehículos por las posibles desviaciones (Placa TR 401).
- ▶ Delimitación longitudinal de la zona ocupada.
- ▶ No resultara necesario, en general, limitar la velocidad cuando las obras sean exteriores a la calzada.
- ▶ La ordenación en sentido único "alternativo" se llevará a cabo por uno de los siguientes sistemas:
- ▶ Establecimiento de la prioridad de uno de los sentidos mediante señales fijas. Circular, con flecha roja y negra. Cuadrada, con flecha roja y blanca.
- ▶ Ordenación diurna mediante señales manuales (paletas o discos), si los señalizadores se pueden comunicar visualmente o mediante radio teléfono. Nota: El sistema de "testimonio" está totalmente proscrito.
- ▶ Mediante semáforo regulador.
- ▶ Cuando se tenga que cortar totalmente la carretera o se establezca sentido único alternativo, durante la noche, la detención será regulada mediante semáforos. Durante el día, pueden utilizarse señalizadores con armilla fotoluminiscente.
- ▶ Todas las señales serán claramente visibles por la noche y deberán, por tanto ser reflectantes.
- ▶ Normativa aplicable:
- ▶ UNE-EN 12966-1. Señales verticales de circulación. Señales de tráfico de mensaje variable.

2.21.3.4 BALIZAMIENTO.

Se define como balizamiento la utilización de determinados dispositivos, de distinta forma, color y tamaño, instalados sobre la calzada o fuera de la plataforma con el fin de reforzar la capacidad de guía óptica que proporcionan los elementos de señalización tradicionales (marcas viales, señales y carteles verticales de circulación).

- ▶ No se utilizarán al mismo tiempo dos señales luminosas que puedan dar lugar a confusión, ni una señal luminosa cerca de otra emisión luminosa apenas diferente.
- ▶ Cuando se utilice una señal luminosa intermitente, la duración y frecuencia de los destellos deberán permitir la correcta identificación del mensaje, evitando que pueda ser percibida como continua o confundida con otras señales luminosas.
- ▶ La eficacia y buen funcionamiento del balizamiento se comprobará antes de su entrada en servicio, y posteriormente mediante las pruebas periódicas necesarias.

Normativa aplicable:

- ▶ UNE 135352. Señalización vertical y balizamiento. Control de calidad "in situ" de elementos en servicio.
- ▶ UNE 135360 EX. Señalización vertical. Balizamiento. Hitos de vértice en material polimérico.
- ▶ UNE 135362 EX. Señalización vertical. Balizamiento. Hitos de arista de poli (cloruro de vinilo) (PVC rígido).
- ▶ UNE 135363. Señalización vertical. Balizamiento. Balizas cilíndricas permanentes en material polimérico.
- ▶ UNE-EN 12352. Equipamiento de regulación del tráfico. Dispositivos luminosos de advertencia de peligro y balizamiento.

2.21.4 CONDICIONES DEL PROCESO DE EJECUCIÓN.

Se seguirán las recomendaciones de almacenaje y atención fijadas por el fabricante, así como las instrucciones correspondientes a la limpieza y el mantenimiento.

El material de señalización y balizamiento se descargará y se colocará en el orden en que haya de encontrarlo el usuario. De esta forma el personal encargado de la colocación trabajará bajo la protección de la señalización precedente.

Se cuidará que todas las señales y balizas queden bien visibles para el usuario.

En general, la señalización y balizamiento se retirará en orden inverso al de su colocación, de forma que en todo momento siga resultando lo más coherente posible el resto de la señalización que queda por retirar.

2.21.5 UNIDAD Y CRITERIOS DE MEDICIÓN.

Las unidades indicadas en cada partida de obra se medirán siguiendo los siguientes criterios:

- ▶ Marcas longitudinales o marcas transversales: m de longitud pintada, de acuerdo con las especificaciones de la DT y medido por el eje de la banda en el terreno. En esta partida se incluyen las operaciones auxiliares de limpieza y acondicionamiento del pavimento a pintar.
- ▶ Marcas superficiales: m² de superficie pintada, según las especificaciones de la DT, midiendo la superficie circunscrita al conjunto de la marca pintada. En esta partida se incluyen las operaciones auxiliares de limpieza y acondicionamiento del pavimento a pintar.
- ▶ Placas, señales, semáforos y marco para soporte de señalización móvil: unidad de cantidad instalada en la obra de acuerdo con la DT.
- ▶ Soporte rectangular de acero: m de longitud medido según especificaciones de la DT.

Todas las unidades de obra incluyen, en su precio, el montaje, mantenimiento en condiciones de uso seguro durante el tiempo que la obra lo requiera, desmontaje y transporte.

2.22 RIESGOS HIGIÉNICOS

El Contratista, estará obligado a realizar las mediciones de los riesgos higiénicos, bien directamente, o mediante la colaboración o contratación con laboratorios, servicios de prevención o empresas especializadas, con el fin de detectar y evaluar los riesgos higiénicos previstos o que pudieran detectarse, a lo largo de la realización de los trabajos; se definen como tales los siguientes:

- ▶ Riqueza de oxígeno.
- ▶ Presencia de gases tóxicos o explosivos.
- ▶ Nivel acústico de los trabajos y de su entorno.
- ▶ Identificación y evaluación de la presencia de disolventes orgánicos, (pinturas).

Estas mediciones y evaluaciones necesarias para la higiene de la obra, se realizarán mediante el uso del necesario aparataje técnico especializado, manejado por personal cualificado. Los informes de estado y evaluación, serán entregados a la Dirección Facultativa de Seguridad y Salud, para la toma de decisiones.

2.23 CONDICIONES DE SEGURIDAD DE LOS MEDIOS AUXILIARES, MÁQUINAS Y EQUIPOS.

Es responsabilidad del Contratista, asegurarse de que todos los equipos, medios auxiliares y máquinas empleados en la obra, cumplen con los RRDD. 1215/1997, 1435/1992, 2177/2004 y 56/1995.

- ▶ Se prohíbe el montaje de los medios auxiliares, máquinas y equipos, de forma parcial; es decir, omitiendo el uso de alguno o varios de los componentes con los que se comercializan para su función.
- ▶ La utilización, montaje y conservación de los medios auxiliares, máquinas y equipos, se hará siguiendo estrictamente las condiciones de montaje y utilización segura, contenidas en el manual de uso suministrado por su fabricante. A tal fin, y en aquellas circunstancias cuya seguridad dependa de las condiciones de instalación, los medios auxiliares, máquinas y equipos se someterán a una comprobación inicial y antes de su puesta en servicio por primera vez, así como a una nueva comprobación después de cada montaje en un lugar o emplazamiento diferente.
- ▶ Todos los medios auxiliares, máquinas y equipos a utilizar en esta obra, tendrán incorporados sus propios dispositivos de seguridad exigibles por aplicación de la legislación vigente. Se prohíbe expresamente la introducción en el recinto de la obra, de medios auxiliares, máquinas y equipos que no cumplan la condición anterior.
- ▶ Si el mercado de los medios auxiliares, máquinas y equipos, ofrece productos con la marca "CE", el Contratista en el momento de efectuar el estudio para presentación de la oferta de ejecución de la obra, debe tenerlos presentes e incluirlos, porque son por sí mismos, más seguros que los que no la poseen.
- ▶ El contratista adoptará las medidas necesarias para que los medios auxiliares, máquinas y equipos que se utilicen en la obra sean adecuados al tipo de trabajo que deba realizarse y convenientemente adaptados al mismo, de tal forma que quede garantizada la seguridad y salud de los trabajadores. En este sentido se tendrán en cuenta los principios ergonómicos, especialmente en cuanto al diseño del puesto de trabajo y la posición de los trabajadores durante la utilización de los medios auxiliares, máquinas y equipos.

2.24 INSTALACIÓN ELÉCTRICA PROVISIONAL DE OBRA.

La instalación eléctrica provisional de la obra debe someterse a lo dispuesto en el Anexo IV, parte A.3 y parte C.10 del Real Decreto 1627/97, de 24 de abril y en las especificaciones del Reglamento Electrotécnico de Baja Tensión e instrucciones técnicas complementarias de aplicación MI-BT-027 y MI-BT-028, referidas a instalaciones en locales mojados e instalaciones temporales en obras, respectivamente.

2.24.1 RIESGOS DETECTABLES MÁS COMUNES.

- ▶ Heridas punzantes en manos.
- ▶ Caída de personas al mismo nivel.
- ▶ Caída de personas a distinto nivel.
- ▶ Electrocutión, contactos eléctricos directos e indirectos derivados esencialmente de:
- ▶ Trabajos con tensión.
- ▶ Intentar trabajar sin tensión pero sin cerciorarse de que está efectivamente interrumpida o que no puede conectarse inopinadamente.
- ▶ Mal funcionamiento de los mecanismos y sistemas de protección.
- ▶ Usar equipos inadecuados o deteriorados.
- ▶ Mal comportamiento o incorrecta instalación del sistema de protección contra contactos eléctricos indirectos en general, y de la toma de tierra en particular.

2.24.2 NORMAS O MEDIDAS DE PROTECCIÓN TIPO PARA CUADROS ELÉCTRICOS

- ▶ Los cuadros eléctricos de distribución se ubicarán siempre en lugares de fácil acceso.
- ▶ Los cuadros eléctricos sobre pies derechos se ubicarán a un mínimo de 2 m.
- ▶ Los cuadros eléctricos no se instalarán en el desarrollo de las rampas de acceso al fondo de la excavación –pueden ser arrancados por la maquinaria o camiones y provocar accidentes.
- ▶ Se prohíbe expresamente, que quede aislado un cuadro eléctrico, por variación o ampliación del movimiento de tierras, aumentan los riesgos de la persona que deba acercarse a él.
- ▶ Los cuadros eléctricos de intemperie, por protección adicional, se cubrirán con viseras contra la lluvia o contra la nieve.
- ▶ Los cuadros eléctricos en servicio permanecerán cerrados, con la cerradura de seguridad de triángulo (o de llave) en servicio.

2.24.3 NORMAS O MEDIDAS DE PROTECCIÓN TIPO GENERAL

- ▶ Los postes provisionales de los que colgar las mangueras eléctricas no se ubicarán a menos de 2 m. (como norma general), del borde de la excavación, carretera y asimilables.

- ▶ El suministro eléctrico al fondo de una excavación se ejecutará por un lugar que no sea la rampa de acceso, para vehículos o para el personal, (nunca junto a escaleras de mano).
- ▶ Las mangueras eléctricas, en su camino ascendente a través de la escalera estarán agrupadas y ancladas a elementos firmes en la vertical.
- ▶ No se permite la utilización de fusibles rudimentarios (trozos de cableado, hilos, etc.). Hay que utilizar "piezas fusibles normalizadas" adecuadas a cada caso.
- ▶ Se conectarán a tierra las carcasas de los motores o máquinas (si no están dotados de doble aislamiento), o aislantes por propio material constitutivo.
- ▶ Las conexiones a base de clemas permanecerán siempre cubiertas por su correspondiente carcasa protectora.

2.24.4 ELEMENTOS DE PROTECCIÓN Y SEÑALIZACIÓN RECOMENDABLES.

- ▶ Alfombrilla aislante de la electricidad.
- ▶ Arnés de seguridad.
- ▶ Banqueta aislante de la electricidad.
- ▶ Botas aislantes de la electricidad.
- ▶ Casco de polietileno para riesgos eléctricos.
- ▶ Comprobadores de tensión.
- ▶ Guantes aislantes de la electricidad.
- ▶ Letreros de "NO CONECTAR, HOMBRES TRABAJANDO EN LA RED".
- ▶ Plantillas anticlavos.
- ▶ Ropa de trabajo.
- ▶ Trajes impermeables para ambientes lluviosos.

2.25 EQUIPOS DE LUCHA CONTRA INCENDIOS

2.25.1 PREVENCIÓN Y EXTINCIÓN DE INCENDIOS

2.25.1.1 Disposiciones generales

Se observarán, además de las prescripciones que se establezcan en el presente Pliego, las normas y disposiciones vigentes sobre la materia. En los trabajos con riesgo específico de incendio se cumplirán, además, las prescripciones impuestas por los Reglamentos y normas técnicas generales o especiales, así como las preceptuadas por las correspondientes ordenanzas municipales.

Se deberá prever en obra un número suficiente de dispositivos apropiados de lucha contra incendios en función de las características de la obra, dimensiones y usos de los locales y equipos que contengan, características físicas y químicas de las sustancias materiales que se hallen presentes y número máximo de personal que pueda hallarse en los lugares y locales de trabajo.

2.25.1.2 Medidas de prevención y extinción

Además de observar las disposiciones anteriores, se adoptarán las prevenciones que se indican a continuación, combinando su empleo, en su caso, con la protección general más próxima que puedan prestar los servicios públicos contra incendios.

- ▶ **Uso del agua:** Si existen conducciones de agua a presión se instalarán suficientes tomas o bocas de agua a distancia conveniente y cercanas a los lugares de trabajo, locales y lugares de paso del personal, colocándose junto a tales tomas las correspondientes mangueras, que tendrán la sección y resistencia adecuadas. Cuando se carezca normalmente de agua a presión, o ésta sea insuficiente, se instalarán depósitos con agua suficiente para combatir los posibles incendios. En incendios que afecten a instalaciones eléctricas con tensión, se prohibirá el empleo de extintores con espuma química, soda ácida o agua.
- ▶ **Extintores portátiles:** En la proximidad de los puestos de trabajo con mayor riesgo de incendio y colocados en sitio visible y de fácil acceso, se dispondrán extintores portátiles o móviles sobre ruedas, de espuma física o química, mezcla de ambas o polvos secos, anhídrido carbónico o agua, según convenga a la posible causa determinante del fuego a extinguir. Cuando se empleen distintos tipos de extintores serán rotulados con carteles indicadores del lugar y clase de incendio en que deben emplearse. Los extintores serán revisados periódicamente y cargados, según los fabricantes, inmediatamente después de usarlos. Esta tarea será realizada por empresas autorizadas.
- ▶ **Prohibiciones:** En las dependencias y lugares de trabajo con alto riesgo de incendio se prohibirá terminantemente fumar o introducir cerillas, mecheros o útiles de ignición. Esta prohibición se indicará con carteles visibles a la entrada y en los espacios libres de tales lugares o dependencias. Se prohibirá igualmente al personal introducir o emplear útiles de trabajo no

autorizados por la empresa y que puedan ocasionar chispas por contacto o proximidad a sustancias inflamables.

2.25.1.3 Otras actuaciones

El empresario deberá prever, en su caso y siguiendo las normas de las compañías suministradoras, las actuaciones a llevar a cabo para posibles casos de fugas de gas, roturas de canalizaciones de agua, roturas de canalizaciones eléctrica, derrumbamientos y hundimientos, estableciendo las previsiones y normas a seguir para tales casos de emergencia.

2.26 MEDIDAS DE EMERGENCIA

2.26.1 NORMAS GENERALES DE PREVENCIÓN

- ▶ Mantenga las zonas de trabajo limpias y ordenadas.
- ▶ No arroje colillas en papeleras, cubos de basura, zonas de acumulación de residuos, etc.
- ▶ En ningún caso debe "manipular" las instalaciones eléctricas.
- ▶ No deje conectados los aparatos eléctricos después de su utilización.
- ▶ No sobrecargue las líneas eléctricas mediante la utilización de enchufes múltiples. Deberán colocarse bases de enchufe en puntos próximos a los lugares de utilización.
- ▶ Los empalmes eléctricos deben estar correctamente efectuados, con clavijas u otros elementos normalizados.
- ▶ Las cajas de distribución donde haya partes en tensión deben estar siempre protegidas.
- ▶ Informe sobre la existencia de humedades, especialmente si están próximas a canalizaciones eléctricas.
- ▶ Manipule con cuidado los productos inflamables.
- ▶ No instale fuentes de calor cerca de productos inflamables o combustibles.
- ▶ Respete rigurosamente las prohibiciones establecidas.
- ▶ Comunique inmediatamente a su superior cualquier anomalía observada.
- ▶ Mantenga los posibles productos inflamables que se puedan utilizar, en un recinto aislado, limpio, y en la menor cantidad posible.

2.26.2 NORMAS EN CASO DE EMERGENCIA

- ▶ Si descubre un incendio, comuníquelo inmediatamente al Jefe de Obra, con una rápida valoración del incendio. Debe ser realista, nunca optimista.
- ▶ Avise a los compañeros de lo que ocurre para que vayan abandonando el lugar.
- ▶ Mantenga la calma y no corra.
- ▶ NUNCA trate de extinguir un incendio sólo.
- ▶ Si se tienen conocimientos, y siempre en compañía de otro trabajador como mínimo, se intentará sofocar el incendio. En caso contrario, abandonará el lugar junto con el resto de trabajadores y siga las recomendaciones del Jefe de Obra.
- ▶ Caso de tener conocimientos suficientes y sin arriesgarse inútilmente, desconecte las conexiones eléctricas de las herramientas que esté utilizando, y posteriormente desconecte el cuadro eléctrico general de la obra.
- ▶ El Jefe de Obra debe encargarse de llamar a los medios exteriores de emergencia (112), indicando de forma clara y concisa lo sucedido, el lugar exacto, si se está intentando extinguir de alguna forma, si hay heridos y su gravedad e indicando su nombre completo y cargo.
- ▶ Sólo si es posible, retire los productos próximos al fuego.
- ▶ Cada clase de fuego requiere para su extinción, un tipo de agente extintor:
 - ▶ A: para fuegos producidos por productos sólidos
 - ▶ B: para fuegos producidos por productos líquidos
 - ▶ C: para fuegos producidos por productos gaseosos.
- ▶ Si el fuego afecta a los cuadros eléctricos, líneas o aparatos eléctricos, utilice CO₂, NUNCA agua, a no ser que tenga la seguridad de que la corriente eléctrica está cortada.
- ▶ Recuerde que los extintores tienen una carga limitada, por lo que no la desperdicie.
- ▶ Dirija el chorro del agente extintor a la base de las llamas, aproximándose lo más posible al mismo antes de descargar el extintor.
- ▶ No descargue el extintor a ciegas ni a gran distancia ya que es ineficaz.
- ▶ Nunca un extintor usado parcialmente ha de volver a colocarse en su lugar sin previa recarga y reprecintado.
- ▶ No utilice ningún medio de salida que requiera de electricidad para funcionar, como plataformas elevadoras, montacargas, grúas, etc.
- ▶ Nunca retroceda en su recorrido y ande sin empujar.
- ▶ Tenga especial cuidado en tramos peligrosos, abundantes en las obras, como escaleras, bordes de forjado, etc.

- ▶ Si se encuentra en una zona con el humo, manténgase la más cerca posible del suelo e intente mojar un pañuelo o trozo de tela para taparse la boca.
- ▶ Caso de prenderse la ropa no corra. Tírese al suelo, cúbrase la cara con las manos y ruede sobre su propio cuerpo.
- ▶ Diríjase al exterior de la obra, al punto donde le indique el Jefe de Obra, y permanezca en él hasta que confirme claramente su presencia y se decrete el fin de la emergencia. Ayude a verificar que todos su compañeros se encuentran en dicho lugar.

2.26.3 COMUNICACIÓN DE LA EMERGENCIA

La persona que comunique la existencia de una emergencia, debe facilitar, lo más claramente posible, la información indicada a continuación:

¿QUIÉN LLAMA?	Nombre completo y cargo.
¿DÓNDE ES LA EMERGENCIA?	Identificación, lo más exacto posible, del lugar donde se encuentra la obra.
¿QUÉ ESTÁ SUCEDIENDO?	Motivo de la llamada: incendio, explosión, accidente personal, etc.
¿CUÁL ES LA SITUACIÓN ACTUAL?	Personas implicadas y heridos, acciones emprendidas, etc.

NO CUELQUE HASTA QUE SE ASEGURE DE QUE LOS SERVICIOS DE EMERGENCIAS HAN COLGADO

Es muy importante recordar que:

LA COMUNICACIÓN DE ESTOS DATOS DEBE REALIZARSE DESPACIO Y CON VOZ MUY CLARA.
DEBE ASEGURARSE DE QUE SU INTERLOCUTOR LE HA COMPRENDIDO.

2.26.4 PRIMEROS AUXILIOS

En el caso de que ocurra un accidente se aplicarán los siguientes principios de socorro:

- ▶ PROTEGER EL LUGAR DEL ACCIDENTE:
 - ▶ Mantenga la serenidad e intente tranquilizar al accidentado.
 - ▶ Examine bien al accidentado sin tocarle innecesariamente.
 - ▶ Haga seguro el lugar del accidente.
 - ▶ Evite el exceso de gente alrededor del accidentado.
- ▶ ALERTAR:
 - ▶ Avise a sus superiores y a los servicios de urgencia.
 - ▶ Identifique el lugar exacto del accidente, el tipo de accidente, y el número de heridos. Identifíquese y cuelgue siempre en último lugar.
- ▶ SOCORRER:
 - ▶ No mueva al accidentado sin saber lo que tiene, salvo que tenga algún peligro cercano que pudiese agravar la lesión o tenga conocimientos.
 - ▶ No dé de beber al accidentado si está sin conocimiento.
 - ▶ No permita que se enfríe tapándolo con cualquier prenda que tenga a su alcance.
 - ▶ Espere la llegada de personal especializado con medios adecuados, para llevar a cabo la inmovilización y el traslado en óptimas condiciones.
 - ▶ En caso que sea indispensable, trasládalo con cuidado, sin flexionar el cuerpo.

2.26.4.1 MEDIOS Y ORGANIZACIÓN PARA PRESTAR PRIMEROS AUXILIOS:

Existirá un botiquín de primeros auxilios, conteniendo, al menos: desinfectantes y antisépticos autorizados, gasas estériles, algodón hidrófilo, venda, esparadrapo, apósitos adhesivos, tijeras, pinzas y guantes desechables.

En caso de accidentes leves, que no requieran asistencia médica, los propios trabajadores podrán usar el material del botiquín. Cuando se requiera asistencia médica, se trasladará al enfermo en un vehículo adecuado. Si no se dispone de uno, se solicitará la presencia de servicios de urgencia.





Con el fin de que sea conocido por todos los trabajadores, se instalarán en los vestuarios, aseos, tabloneros de información, botiquines, etc., rótulos con caracteres visibles a 2 metros de distancia, en los que se suministra la información necesaria para conocer el centro asistencial más cercano, su dirección, teléfonos de contacto, etc.

El número de botiquines es: 1

La situación de los botiquines será: En la obra.

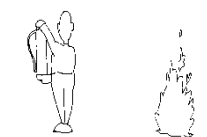
2.26.5 UTILIZACIÓN DE EXTINTORES PORTÁTILES

En el caso de que ocurra un accidente se aplicarán los siguientes principios de socorro:

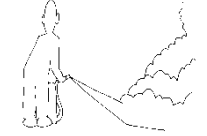
1		<p>Al descubrir el fuego, dé la alarma a los compañeros más cercanos y avise o mande avisar al Jefe de obra.</p> <p>Seguidamente, coja el extintor de incendios más próximo.</p>
2		<p>Con la mano derecha, quite el precinto, tirando del pasador hacia fuera.</p> <p>Presione la palanca de descarga suavemente, para comprobar que funciona, antes de transportarlo hasta el lugar del fuego.</p>
3		<p>Sin accionarlo, dirijase a las proximidades del fuego. Prepare el extintor según las instrucciones recibidas en la práctica contra incendios, si no las recuerda, lea la etiqueta del extintor.</p>
4		<p>Deje el extintor en el suelo, coja la pistola o boquilla con la mano izquierda y simultáneamente, el asa de transporte, inclinando el extintor, ligeramente hacia delante.</p>
5		<p>Dirija el chorro del extintor a la base del objeto que arde, hasta la total extinción o hasta que se agote el contenido del extintor.</p>

El número de extintores es: 1

La situación de los extintores será: En la obra

2.27 ACCIONES A DESARROLLAR EN CASO DE ACCIDENTE LABORAL.

El empresario deberá estar al corriente en todo momento, durante la ejecución de la obra, de sus obligaciones en materia de Seguridad Social y Salud laboral de los trabajadores, de acuerdo con las disposiciones vigentes, debiendo acreditar documentalmente el cumplimiento de tales obligaciones cuando le sea requerido por el responsable del seguimiento y control.

Se deberá detallar el centro o los centros asistenciales más próximos a la obra, donde podrán ser atendidos los trabajadores en caso de accidente. Se dispondrán en lugares y con caracteres visibles para los trabajadores (oficina de obra, vestuarios, etc.) las indicaciones relativas al nombre, dirección y teléfonos del centro o centros asistenciales a los que acudir en caso de accidentes así como las distancias existentes entre éstos y la obra y los itinerarios más adecuados para llegar a ellos.

En caso de accidente, el empresario habrá de asegurar la investigación del mismo, para precisar su causa y forma en que se produjo y proponer las medidas oportunas para evitar su repetición. Los datos obtenidos como resultado del estudio reseñado serán proporcionados a la Dirección Facultativa.

2.28 SERVICIOS AFECTADOS. IDENTIFICACIÓN, LOCALIZACIÓN Y SEÑALIZACIÓN

Antes de empezar cualquier trabajo en la obra, se deberán definir qué redes de servicios públicos o privados pueden interferir su realización y pueden ser causa de riesgo para la salud de los trabajadores o para terceros.

En presencia de conducciones o servicios subterráneos imprevistos o rotura por accidente de servicios no localizados, se paralizarán de inmediato los trabajos, dando aviso a la compañía suministradora para que se proceda al corte de suministro y reparación del mismo, quedando señalizada dicha instalación como interferencia en la obra y teniendo las precauciones necesaria para evitar nuevos accidentes con estas instalaciones.

Cuando se tenga conocimiento de la existencia de cualquiera de las redes mencionadas se comunicará a la Dirección de Obra. Si esto no fuera posible se procederá a señalar la zona donde está ubicada y se mantendrán las distancias de seguridad correspondientes.

Las principales interferencias que van a existir durante la ejecución de la obra serán:

Accesos Rodados:

- La mejor protección en cualquier caso para evitar accidentes, consistirá en una buena señalización de obras; estas señales deben ser convenientemente reflectantes de modo que sean bien visibles y en los puntos más peligrosos instalar puntos de luz parpadeantes que apereciban al conducir de esta circunstancia.
- La señalización debe estar actualizada periódicamente, retirando aquellas que han dejado de prestar servicio por haber desaparecido el riesgo, y colocando las pertinentes en los puntos en que se creen nuevos riesgos debidos a la evolución de la obra.

Circulaciones Peatonales:

- Se protegerá a los peatones de las zanjas con vallas móviles situadas a ambos lados de aquellas en previsión de caídas y se instalarán de forma sistemática pasarelas con barandilla para paso de un lado a otro de la zanja.

Líneas eléctricas enterradas:

- En el supuesto de redes subterráneas de gas, agua o electricidad, que afecten a la obra, antes de iniciar cualquier trabajo deberá asegurarse la posición exacta de las mismas, para lo que se recabará, en caso de duda, la información necesaria de las compañías afectadas, gestionándose la posibilidad de desviarlas o dejarlas sin servicio. Estas operaciones deberán ser realizadas por personal cualificado y con los medios adecuados para la operación a realizar.

Redes de abasto y alcantarillado.

- En el supuesto de redes de abastecimiento, saneamiento y pluviales, que afecten a la obra, antes de iniciar cualquier trabajo deberá asegurarse la posición exacta de las mismas, para lo que se recabará, en caso de duda, la información necesaria de las compañías afectadas, gestionándose la posibilidad de desviarlas o dejarlas sin servicio. Estas operaciones deberán ser realizadas por personal cualificado y con los medios adecuados para la operación a realizar.

2.29 ACCESOS, CIRCULACIÓN INTERIOR Y DELIMITACIÓN DE LA OBRA

- ▶ Antes del inicio de la obra deberán quedar definidos y ejecutados su cerramiento perimetral, los accesos a ella y las vías de circulación y delimitaciones exteriores.
- ▶ Las salidas y puertas exteriores de acceso a la obra serán visibles o debidamente señalizadas y suficientes en número y anchura para que todos los trabajadores puedan abandonar la obra con rapidez y seguridad. No se permitirán obstáculos que interfieran la salida normal de los trabajadores.
- ▶ Los accesos a la obra serán adecuados y seguros, tanto para personas como para vehículos y máquinas. Deberán separarse, si es posible, los de estos últimos de los del personal. Dicha separación, si el acceso es único, se hará por medio de una barandilla y será señalizada adecuadamente.
- ▶ El ancho mínimo de las puertas exteriores será de 1,20 metros cuando el número de trabajadores que las utilicen normalmente no exceda de 50 y se aumentará el número de aquéllas o su anchura, por cada 50 trabajadores más o fracción, en 0,50 metros más.
- ▶ Las puertas que no sean de vaivén se abrirán hacia el exterior. Cuando los trabajadores estuviesen singularmente expuestos a riesgos de incendio, explosión, intoxicación súbita u otros que exijan una rápida evacuación, serán obligatorias, al menos, dos salidas al exterior, situadas en lados distintos del recinto de la obra.
- ▶ En todos los accesos a la obra se colocarán carteles de "Prohibido el paso a toda persona ajena a la obra", "Es obligatorio el uso del casco" y "Prohibido aparcar" y, en los accesos de vehículos, el cartel indicativo de "Entrada y salida de vehículos".
- ▶ Los vehículos, antes de salir a la vía pública, contarán con un tramo horizontal de terreno consistente o pavimentado, de longitud no menos de vez y media de separación entre ejes o de 6 metros. Si ello no es posible, se dispondrá de personal auxiliar de señalización para efectuar las maniobras.
- ▶ Se procederá a ejecutar un cerramiento perimetral que delimite el recinto de la obra e impida el paso de personas y vehículos ajenos a la misma. Dicho cerramiento deberá ser suficientemente estable, tendrá una altura mínima de 2 metros y estará debidamente señalizado.

- ▶ Las rampas para el movimiento de camiones y/o máquinas tendrán un ancho mínimo de 4,5 metros, ensanchándose en las curvas. Sus pendientes no serán mayores del 12 y 8% , respectivamente, según se trate de tramos rectos o curvas. En cualquier caso, habrá de tenerse en cuenta la maniobrabilidad de los vehículos que se utilicen.
- ▶ Deberán acotarse y delimitarse las zonas de cargas, descargas, acopios, almacenamiento y las de acción de los vehículos y máquinas dentro de la obra.
- ▶ Habrán de quedar previamente definidos y debidamente señalizados los trazados y recorridos de los itinerarios interiores de vehículos, máquinas y personas, así como las distancias de seguridad y limitaciones de zonas de riesgo especial, dentro de la obra y en sus proximidades.

2.30 FORMACIÓN.

El empresario está obligado a posibilitar que los trabajadores reciban una formación teórica y práctica apropiada en materia preventiva en el momento de su contratación, cualquiera que sea la modalidad o duración de ésta, así como cuando se produzcan cambios en las funciones que desempeñen o se introduzcan nuevas tecnologías o cambios en los equipos de trabajo susceptibles de provocar riesgos para la salud del trabajador. Esta formación deberá repetirse periódicamente.

El tiempo dedicado a la formación que el empresario está obligado a posibilitar, como consecuencia del apartado anterior, se lleve a cabo dentro del horario laboral o fuera de él, será considerado como tiempo de trabajo. La formación inicial del trabajador habrá de orientarse en función del trabajo que vaya a desarrollar en la obra, proporcionándole el conocimiento completo de los riesgos que implica cada trabajo, de las protecciones colectivas adoptadas, del uso adecuado de las protecciones individuales previstas, de sus derechos y obligaciones y, en general, de las medidas de prevención de cualquier índole.

Independientemente de las acciones de formación que hayan de celebrarse antes de que el trabajador comience a desempeñar cualquier cometido o puesto de trabajo en la obra o se cambie de puesto o se produzcan variaciones de los métodos de trabajo inicialmente previstos, habrán de facilitársele, por parte del empresario o sus representantes en la obra, las instrucciones relacionadas con los riesgos inherentes al trabajo, en especial cuando no se trate de su ocupación habitual; las relativas a los riesgos generales de la obra que puedan afectarle y las referidas a las medidas preventivas que deban observarse, así como acerca del manejo y uso de las protecciones individuales. Se prestará especial dedicación a las instrucciones referidas a aquellos trabajadores que vayan a estar expuestos a riesgos de caída de altura, atrapamientos o electrocución.

El empresario habrá de garantizar que los trabajadores de las empresas exteriores o subcontratas que intervengan en la obra han recibido las instrucciones pertinentes en el sentido anteriormente indicado.

Las instrucciones serán claras, concisas e inteligibles y se proporcionarán de forma escrita y/o de palabra, según el trabajo y operarios de que se trate y directamente a los interesados.

Las instrucciones para maquinistas, conductores, personal de mantenimiento u otros análogos se referirán, además de a los aspectos reseñados, a: restricciones de uso y empleo, manejo, manipulación, verificación y mantenimiento de equipos de trabajo. Deberán figurar también de forma escrita en la máquina o equipo de que se trate, siempre que sea posible.

Las personas relacionadas con la obra, con las empresas o con los trabajadores, que no intervengan directamente en la ejecución del trabajo, o las ajenas a la obra que hayan de visitarla serán previamente advertidas por el empresario o sus representantes sobre los riesgos a que pueden exponerse, medidas y precauciones preventivas que han de seguir y utilización de las protecciones individuales de uso obligatorio.

2.31 CONDICIONES TÉCNICAS DE PREVENCIÓN DE RIESGOS PARA EL MANTENIMIENTO POSTERIOR DE LO CONSTRUIDO Y NORMAS DE PREVENCIÓN.

Todos los edificios deben someterse con carácter obligatorio, desde su entrega por el promotor, a un adecuado sistema de uso y mantenimiento. Así se desprende de lo dispuesto en la ley de Ordenación de la Edificación, en el artículo 16, en la que aparece por vez primera, como agente de la edificación "los propietarios y usuarios" cuya principal obligación es la de "conservar en buen estado la edificación mediante un adecuado uso y mantenimiento", y en el artículo 3 en el que se dice que "los edificios deben proyectarse, construirse, mantenerse y conservarse de tal forma que se satisfagan los requisitos básicos de funcionalidad, seguridad y habitabilidad".

Las normas e instrucciones para el uso y mantenimiento, según la ley, deberán formar parte del libro del Edificio.

Los trabajos necesarios para el adecuado uso y mantenimiento de un edificio, lo que constituye los previsibles trabajos posteriores, deben cumplir los siguientes requisitos básicos:

- ▶ Programación periódica adecuada, en función de cada uno de los elementos a mantener.
- ▶ Eficacia, mediante una correcta ejecución de los trabajos.
- ▶ Seguridad y salud, aplicada a su implantación y realización.

En relación con este último punto y en cumplimiento del Real Decreto 1627/97, artículo 5.6. para Estudios y artículo 6.3. para Estudios Básicos, se describen a continuación las "previsiones e informaciones útiles para efectuar en su día, en las debidas condiciones de seguridad y salud, los previsibles trabajos posteriores", mediante el desarrollo de los siguientes puntos:

- ▶ Relación de previsibles trabajos posteriores.
- ▶ Riesgos laborales que pueden aparecer.
- ▶ Previsiones técnicas para su control y reducción.
- ▶ Informaciones útiles para los usuarios.

Se contempla en este apartado la realización, en condiciones de seguridad y salud, de los trabajos de conservación y mantenimiento, durante el proceso de explotación y de la vida útil de la construcción objeto de este estudio, eliminando los posibles riesgos en los mismos.

La utilización de los medios de seguridad del edificio responderá a las necesidades de cada momento surgidas durante la ejecución de los cuidados, repasos, reparaciones o actividades de manutención que durante el proceso de explotación de la construcción se lleven a cabo.











Las previstas en ese apartado y los siguientes son las idóneas para las actuales circunstancias de la construcción, y deberán adaptarse en el futuro a posibles modificaciones o alteraciones del inmueble y a las nuevas tecnologías.

Por tanto el responsable, encargado de la Propiedad, de la programación periódica de estas actividades, en sus previsiones de actuación ordenará para cada situación, cuando lo estime necesario, el empleo de estos medios, previa la comprobación periódica de su funcionalidad.

Todos los trabajos de conservación y mantenimiento serán realizados por personal especializado y se ajustarán a las distintas normativas aplicables en cada caso.

Es obligatorio el uso de todos los equipos de protección individual que están establecidos en este Estudio de Seguridad y Salud para la realización de cualquier trabajo de mantenimiento y conservación.

2.32 TELÉFONOS DE EMERGENCIA.

		<h1>TELÉFONOS DE EMERGENCIA</h1>	
<p>Dirección de la obra</p>			
<p>La carretera GC-291, P.K 8+740 MI,MD T.M. GUIA</p>			
	Bomberos		112
	Policía		
	Guardia Civil		
	Ambulancia		
	<p style="text-align: center;">Centro asistencia Primaria</p> <p>Centro de Salud Guía ,C/ LOMO GUILÉN, Nº 4</p>		928118126
	<p style="text-align: center;">Asistencia Hospitalaria</p> <p>Hospital Universitario Insular de Gran Canaria. Avd. Marítima del Sur S/N, 35016 - Las Palmas de Gran Canaria</p>		928 444 000

2.33 PLANO DE EVACUACIÓN AL CENTRO ASISTENCIAL MÁS PRÓXIMO

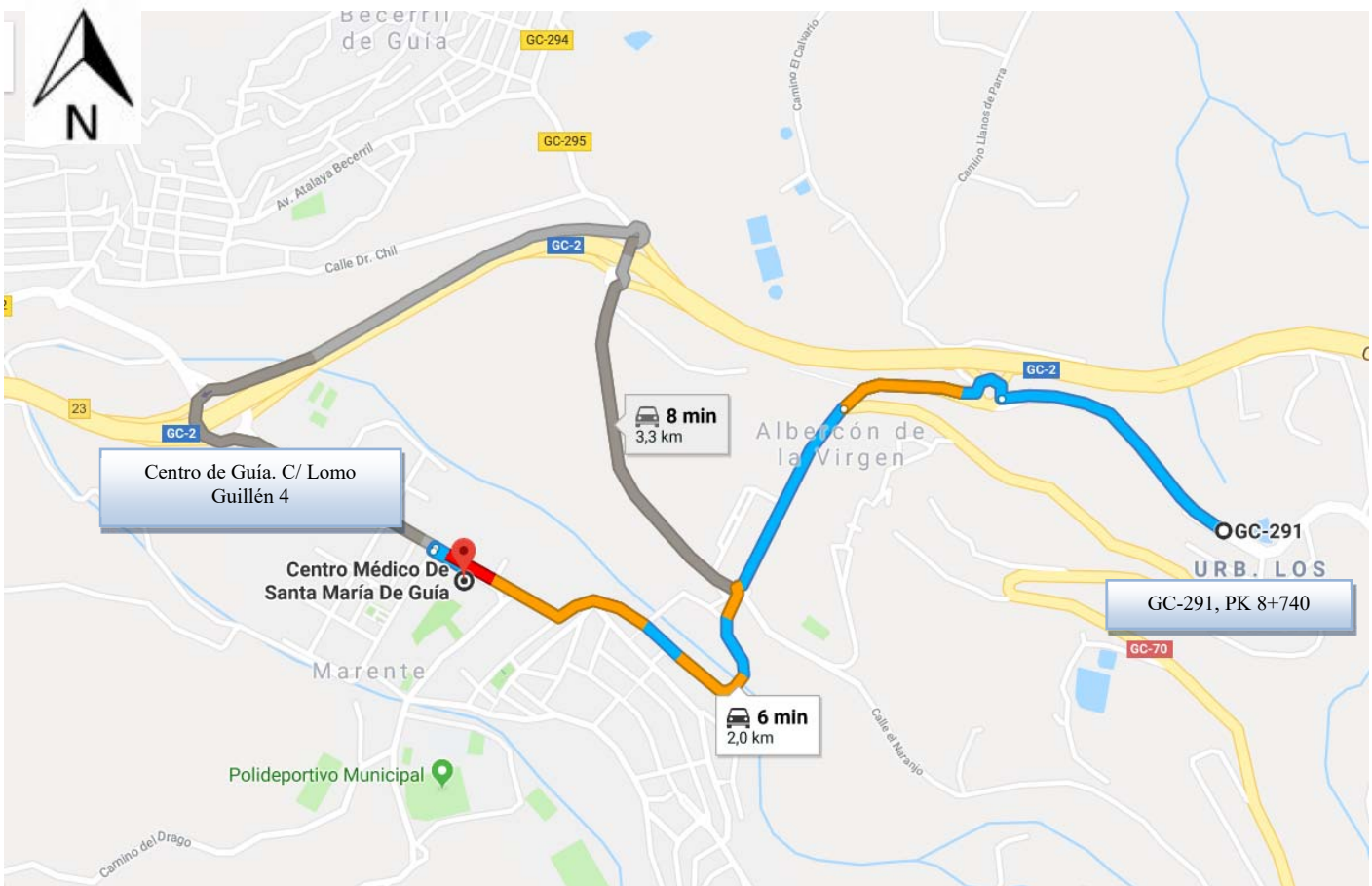

☰
📍
🚗
🚝
🚶
🚲
✈️
✕

○ GC-291, 35458 Guía, Las Palmas

📍 Centro Médico De Santa María De Guía

⊕ Añadir destino

Salir ahora ▾
OPCIONES

📱 Enviar indicaciones a tu teléfono

🚗

por Calle Sancho de Vargas/GC-292 y GC-292

La ruta más rápida

[DETALLES](#)

6 min

2,0 km

🚗

por Av. Mancomunidad del Norte/GC-295

8 min

3,3 km

Estudio de Seguridad Y Salud realizado por:

José Luis Sánchez Figueras

Ingeniero Técnico de Obras Públicas.



Las Palmas de GC, a Octubre de 2017.

3. PRESUPUESTO

3.1 MEDICIONES

MEDICIONES

CÓDIGO	RESUMEN	UDS	LONGITUD	ANCHURA	ALTURA	PARCIALES	CANTIDAD
CAPÍTULO 01 SEGURIDAD Y SALUD							
SUBCAPÍTULO 01.01 Equipos de Protección Colectiva							
01.01.01	Und Línea de vida según UNE EN 795 Und. Líneas de vida de longitud 20 m. para arnes de seguridad, incluso montaje y desmontaje. Amortizable en 5 obras. Según Norma UNE EN-795.	2				2,00	
							2,00
01.01.02	m Cuerdas Auxiliares, guía segura cargas suspendidas gancho grúa M. Cuerdas Auxiliares para cargas suspendidas en gancho de grúa.	30				30,00	
							30,00
SUBCAPÍTULO 01.02 Equipos de Protección Individual							
01.02.01	Und Arnés de seguridad Und. Arnés de seguridad para línea de vida UNE EN 795 con amarre dorsal y torsal, fabricado con cinta de nylon de 45mm y elementos metálicos de acero inoxidable homologado CE, amortizable en 5 obras. Según Norma UNE EN-361.						4,00
							4,00
01.02.02	Und Botas de Seguridad Und. Par de botas de seguridad con puntera metálica para refuerzo y plantillas de acero flexibles, para riesgos de perforación amortizable en 3 usos, homologadas por UNE-EN ISO 20345. Según Real Decreto 773/97.						4,00
							4,00
01.02.03	Und Casco de Seguridad Und. Casco de seguridad con arnés de adaptación, homologado según el uso de acuerdo con las normas UNE-EN 397, UNE-EN 50365 y UNE-EN 812, en conformidad con el Real Decreto 773/97.						4,00
							4,00
01.02.04	Und chaleco Reflectante Und. Peto reflectante de seguridad personal con colores amarillo y rojo homologado según UNE-EN 471, amortizable en 3 usos. Según Real Decreto 773/97.						4,00
							4,00
01.02.05	Und Gafas de seguridad contra protecciones e impactos Und. Gafas protectoras contra impactos, incoloras, homologadas, amortizable en 3 usos, homologadas según UNE-EN 167 y UNE-EN 168. Según Real Decreto 773/97.						8,00
							8,00
01.02.06	Und Absorbedor de energía Und. Mini absorbedor de energía según norma UNE EN-355. Utilizando este absorbedor de energía se consigue amortiguar la fuerza sin que supere los 6kN. Hay que tener siempre en cuenta la distancia de frenado y respetar la distancia de caída. Amortizable en 5 usos.						4,00
							4,00
01.02.07	Und Equipo de amarre Und. Cuerda de poliamida de tres cabos con testigo de desgaste. Diámetro de 14mm, longitud de 1,5cm, carga de rotura mínima 32 kN. UNE EN-354, amortizable en 5 obras						4,00
							4,00
01.02.08	Und Conector Und. Mosquetón de seguridad de alta resistencia a rotura 22kN. Cierre de rosca. Conector de acero según norma UNE EN-362, amortizable en 5 obras						12,00
							12,00
01.02.09	Und Guantes de uso general Und. Par de guantes de uso general, en lona y serraje. Según Real Decreto 773/97.						

MEDICIONES

CÓDIGO	RESUMEN	UDS	LONGITUD	ANCHURA	ALTURA	PARCIALES	CANTIDAD
							8,00
01.02.10	Und Mascarilla autofiltrante para particulas						8,00
01.02.11	Und Protectores Auditivos Und. Juego de tapones de silicona ajustables. Según Real Decreto 773/97.						8,00
01.02.12	Und Mono de trabajo para la construcción. Und. Ropa de trabajo de una pieza de poliester-algodón. Según Real Decreto 773/97.						4,00
SUBCAPÍTULO 01.03 Señalización de Riesgos							
01.03.01	Und Placa de Señalización de Riesgos Und. Placa señalización-información en PVC serigrafado de 50x30cm, fijada mecánicamente, i/ colocación y desmontaje amortizable en 3 obras. Según Real Decreto 485/1997.	15				15,00	15,00
01.03.02	m Malla polietileno de seguridad M. Malla de polietileno alta densidad con tratamiento antiluz ultravioleta, color naranja de 1m. de altura, tipo stopper, i/ colocación y desmontaje, amortizable en 3 obras. Cerramiento	270				270,00	270,00
SUBCAPÍTULO 01.04 Mano de Obra							
01.04.01	Mes Coste horario de Recurso Preventivo h. Coste horario de Recurso Preventivo de un trabajador que acredite haber realizado el curso de 60 horas del convenio general del sector de la construcción en materia de prevención de riesgos laborales.	1	22,00	8,00		176,00	176,00
01.04.02	H Coste horario de señalero h. Coste horario de Señalero con la formación específica para realizar dichos trabajos. Dos señalistas un mes en ejecución de barreras (Dos señalistas - 20 días- 8 horas)	1	20,00	8,00		160,00	160,00

MEDICIONES

CÓDIGO	RESUMEN	UDS	LONGITUD	ANCHURA	ALTURA	PARCIALES	CANTIDAD
SUBCAPÍTULO 01.05 Instalaciones Provisionales de Obra							
01.05.01	Und Botiquin de Primeros Auxilios Und. Botiquin de primeros auxilios para obra con contenidos mínimos obligatorios, colocado.	1				1,00	1,00
01.05.02	Und Extintor polvo ABC 6 kg Und. Extintor de polvo químico ABC polivalente antibrasa de eficacia 34A/233B, de 6kg de agente extintor, tipo Parsi modelo PI-6-U o similar, con soporte, manómetro comprobable y boquilla con difusor, según norma UNE 23110. Medida la unidad instalada.	1				1,00	1,00
01.05.03	Und Alquiler caseta 2 estancias+aseo Und. Mes de alquiler de caseta prefabricada con dos despachos para oficina, y un aseo con inodoro y lavabo de 7.87x2.33x2.30 m de 18.40 m2. Estructura y cerramiento de chapa galvanizada pintada, sin aislamiento. Ventana de 0,84x0,80m. de aluminio anodizado, corredera, con reja y luna de 6mm, termo eléctrico de 50l, placa turca, dos placas de ducha y un lavabo de tres grifos, todo de fibra de vidrio con terminación de gel-coat blanco y pintura antideslizante, suelo contrachapado hidrófugo con chapa fenolítica antideslizante y resistente al desgaste, puerta de madera turca, cortina de ducha. Tubería de polibutieno aislante y resistente a incrustaciones, hielo y corrosiones, instalación eléctrica monofásica a 220V, con automático. Con transporte a 100km ida.	3 Meses				3,00	3,00

3.2 CUADRO DE PRECIOS N°1

CUADRO DE PRECIOS 1

CÓDIGO	UD	RESUMEN	PRECIO
CAPÍTULO 01 SEGURIDAD Y SALUD			
SUBCAPÍTULO 01.01 Equipos de Protección Colectiva			
01.01.01	Und	Linea de vida segun UNE EN 795 Und. Lineas de vida de longitud 20 m. para ames de seguridad, incluso montaje y desmontaje. Amortizable en 5 obras. Según Norma UNE EN-795.	42,75
		CUARENTA Y DOS EUROS con SETENTA Y CINCO CÉNTIMOS	
01.01.02	m	Cuerdas Auxiliares, guia segura cargas suspendidas gancho grúa M. Cuerdas Auxiliares para cargas suspendidas en gancho de grúa.	5,30
		CINCO EUROS con TREINTA CÉNTIMOS	
SUBCAPÍTULO 01.02 Equipos de Protección Individual			
01.02.01	Und	Arnés de seguridad Und. Arnés de seguridad para línea de vida UNE EN 795 con amarre dorsal y torsal, fabricado con cinta de nylon de 45mm y elementos metálicos de acero inoxidable homologado CE, amortizable en 5 obras. Según Norma UNE EN-361.	28,29
		VEINTIOCHO EUROS con VEINTINUEVE CÉNTIMOS	
01.02.02	Und	Botas de Seguridad Und. Par de botas de seguridad con puntera metálica para refuerzo y plantillas de acero flexibles, para riesgos de perforación amortizable en 3 usos, homologadas por UNE-EN ISO 20345. Según Real Decreto 773/97.	16,50
		DIECISEIS EUROS con CINCUENTA CÉNTIMOS	
01.02.03	Und	Casco de Seguridad Und. Casco de seguridad con amés de adaptación, homologado según el uso de acuerdo con las normas UNE-EN 397, UNE-EN 50365 y UNE-EN 812, en conformidad con el Real Decreto 773/97.	2,50
		DOS EUROS con CINCUENTA CÉNTIMOS	
01.02.04	Und	Chaleco Reflectante Und. Peto reflectante de seguridad personal con colores amarillo y rojo homologado según UNE-EN 471, amortizable en 3 usos. Según Real Decreto 773/97.	7,48
		SIETE EUROS con CUARENTA Y OCHO CÉNTIMOS	
01.02.05	Und	Gafas de seguridad contra protecciones e impactos Und. Gafas protectoras contra impactos, incoloras, homologadas, amortizable en 3 usos, homologadas según UNE-EN 167 y UNE-EN 168. Según Real Decreto 773/97.	3,71
		TRES EUROS con SETENTA Y UN CÉNTIMOS	
01.02.06	Und	Absorbedor de energia Und. Mini absorbedor de energia segun norma UNE EN-355. Utilizando este absorbedor de energia se consigue amortiguar la fuerza sin que supere los 6kN. Hay que tener siempre en cuenta la distancia de frenado y respetar la distancia de caída. Amortizable en 5 usos.	14,23
		CATORCE EUROS con VEINTITRES CÉNTIMOS	
01.02.07	Und	Equipo de amarre Und. Cuerda de poliamida de tres cabos cos testigo de desgaste. Diámetro de 14mm, longitud de 1.5cm, carga de rotura mínima 32 KN. UNE EN-354, amortizable en 5 obras	7,62
		SIETE EUROS con SESENTA Y DOS CÉNTIMOS	
01.02.08	Und	Conector Und. Mosquetón de seguridad de alta resistencia a rotura 22kN. Cierre de rosca. Conector de acero segun norma UNE EN-362, amortizable en 5 obras	3,47
		TRES EUROS con CUARENTA Y SIETE CÉNTIMOS	
01.02.09	Und	Gautes de uso general Und. Par de gautes de uso general, en lona y serraje. Según Real Decreto 773/97.	1,53
		UN EUROS con CINCUENTA Y TRES CÉNTIMOS	
01.02.10	Und	Mascarilla autofiltrante para particulas	1,50
		UN EUROS con CINCUENTA CÉNTIMOS	
01.02.11	Und	Protectores Auditivos Und. Juego de tapones de silicona ajustables. Según Real Decreto 773/97.	0,76
		CERO EUROS con SETENTA Y SEIS CÉNTIMOS	
01.02.12	Und	Mono de trabajo para la construcción. Und. Ropa de trabajo de una pieza de poliester-algodón. Según Real Decreto 773/97.	25,00
		VEINTICINCO EUROS	

CUADRO DE PRECIOS 1

CÓDIGO	UD	RESUMEN	PRECIO
SUBCAPÍTULO 01.03 Señalización de Riesgos			
01.03.01	Und.	Placa de Señalización de Riesgos	2,16
		Und. Placa señalización-información en PVC senografiado de 50x30cm, fijada mecánicamente, <i>í</i> / colocación y desmontaje amortizable en 3 obras. Según Real Decreto 485/1997.	
		DOS EUROS con DIECISEIS CÉNTIMOS	
01.03.02	m	Malla polietileno de seguridad	0,22
		M. Malla de polietileno alta densidad con tratamiento antiultravioleta, color naranja de 1m. de altura, tipo stopper, <i>í</i> /colocación y desmontaje, amortizable en 3 obras.	
		CERO EUROS con VEINTIDOS CÉNTIMOS	
SUBCAPÍTULO 01.04 Mano de Obra			
01.04.01	Mes	Coste horario de Recurso Preventivo	22,00
		h. Coste horario de Recurso Preventivo de un trabajador que acredite haber realizado el curso de 60 horas del convenio general del sector de la construcción en materia de prevención de riesgos laborales.	
		VEINTIDOS EUROS	
01.04.02	H	Coste horario de señalero	14,00
		h. Coste horario de Señalero con la formación específica para realizar dichos trabajos.	
		CATORCE EUROS	
SUBCAPÍTULO 01.05 Instalaciones Provisionales de Obra			
01.05.01	Und	Botiquín de Primeros Auxilios	58,30
		Und. Botiquín de primeros auxilios para obra con contenidos mínimos obligatorios, colocado.	
		CINCUENTA Y OCHO EUROS con TREINTA CÉNTIMOS	
01.05.02	Und	Extintor polvo ABC 6 kg	47,70
		Und. Extintor de polvo químico ABC polivalente antibrasa de eficacia 34A/233B, de 6kg de agente extintor, tipo Parsi modelo PI-6-U o similar, con soporte, manómetro comprobable y boquilla con difusor, según norma UNE 23110. Medida la unidad instalada.	
		CUARENTA Y SIETE EUROS con SETENTA CÉNTIMOS	
01.05.03	Und	Alquiler caseta 2 estancias+aseo	166,16
		Und. Mes de alquiler de caseta prefabricada con dos despachos para oficina, y un aseo con inodoro y lavabo de 7.87x2.33x2.30 m de 18.40 m2. Estructura y cerramiento de chapa galvanizada pintada, sin aislamiento. Ventana de 0,84x0,80m. de aluminio anodizado, corredera, con reja y luna de 6mm, termo eléctrico de 50l. placa turca, dos placas de ducha y un lavabo de tres grifos, todo de fibra de vidrio con terminación de gel-coat blanco y pintura antideslizante, suelo contrachapado hidrófugo con chapa fenólica antideslizante y resistente al desgaste, puerta de madera turca, cortina de ducha. Tubería de polibutileno aislante y resistente a incrustaciones, hielo y corrosiones, instalación eléctrica monofásica a 220V, con automático. Con transporte a 100km ida.	
		CIENTO SESENTA Y SEIS EUROS con DIECISEIS CÉNTIMOS	

Estudio de Seguridad Y Salud realizado por:

D. José Luis Sánchez Figueras

Ingeniero Técnico de Obras Públicas

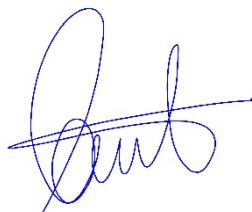

Las Palmas de GC, a Octubre de 2017.

3.3 CUADRO DE PRECIOS N°2

CUADRO DE PRECIOS 2

CÓDIGO	UD	RESUMEN	PRECIO
CAPÍTULO 01 SEGURIDAD Y SALUD			
SUBCAPÍTULO 01.01 Equipos de Protección Colectiva			
01.01.01	Und	Línea de vida según UNE EN 795 Und. Líneas de vida de longitud 20 m. para arnes de seguridad, incluso montaje y desmontaje. Amortizable en 5 obras. Según Norma UNE EN-795.	
		Resto de obra y materiales.....	42,75
		TOTAL PARTIDA.....	42,75
01.01.02	m	Cuerdas Auxiliares, guía segura cargas suspendidas gancho grúa M. Cuerdas Auxiliares para cargas suspendidas en gancho de grúa.	
		Resto de obra y materiales.....	5,30
		TOTAL PARTIDA.....	5,30
SUBCAPÍTULO 01.02 Equipos de Protección Individual			
01.02.01	Und	Arnés de seguridad Und. Arnés de seguridad para línea de vida UNE EN 795 con amarre dorsal y torsal, fabricado con cinta de nylon de 45mm y elementos metálicos de acero inoxidable homologado CE, amortizable en 5 obras. Según Norma UNE EN-361.	
		Resto de obra y materiales.....	28,29
		TOTAL PARTIDA.....	28,29
01.02.02	Und	Botas de Seguridad Und. Par de botas de seguridad con puntera metálica para refuerzo y plantillas de acero flexibles, para riesgos de perforación amortizable en 3 usos, homologadas por UNE-EN ISO 20345. Según Real Decreto 773/97.	
		Resto de obra y materiales.....	16,50
		TOTAL PARTIDA.....	16,50
01.02.03	Und	Casco de Seguridad Und. Casco de seguridad con arnés de adaptación, homologado según el uso de acuerdo con las normas UNE-EN 397, UNE-EN 50365 y UNE-EN 812, en conformidad con el Real Decreto 773/97.	
		Resto de obra y materiales.....	2,50
		TOTAL PARTIDA.....	2,50
01.02.04	Und	Chaleco Reflectante Und. Peto reflectante de seguridad personal con colores amarillo y rojo homologado según UNE-EN 471, amortizable en 3 usos. Según Real Decreto 773/97.	
		Resto de obra y materiales.....	7,48
		TOTAL PARTIDA.....	7,48
01.02.05	Und	Gafas de seguridad contra protecciones e impactos Und. Gafas protectoras contra impactos, incoloras, homologadas, amortizable en 3 usos, homologadas según UNE-EN 167 y UNE-EN 168. Según Real Decreto 773/97.	
		Resto de obra y materiales.....	3,71
		TOTAL PARTIDA.....	3,71
01.02.06	Und	Absorbedor de energía Und. Mini absorbedor de energía según norma UNE EN-355. Utilizando este absorbedor de energía se consigue amortiguar la fuerza sin que supere los 6kN. Hay que tener siempre en cuenta la distancia de frenado y respetar la distancia de caída. Amortizable en 5 usos.	
		Resto de obra y materiales.....	14,23
		TOTAL PARTIDA.....	14,23
01.02.07	Und	Equipo de amarre Und. Cuerda de poliamida de tres cabos con testigo de desgaste. Diámetro de 14mm, longitud de 1.5cm, carga de rotura mínima 32 kN. UNE EN-354, amortizable en 5 obras	
		Resto de obra y materiales.....	7,62
		TOTAL PARTIDA.....	7,62
01.02.08	Und	Conector Und. Mosquetón de seguridad de alta resistencia a rotura 22kN. Cierre de rosca. Conector de acero según norma UNE EN-362, amortizable en 5 obras	
		Resto de obra y materiales.....	3,47
		TOTAL PARTIDA.....	3,47

CUADRO DE PRECIOS 2

CÓDIGO	UD	RESUMEN	PRECIO
01.02.09	Und	Guantes de uso general Und. Par de guantes de uso general, en lona y serraje. Según Real Decreto 773/97.	
		Resto de obra y materiales.....	1,53
		TOTAL PARTIDA.....	1,53
01.02.10	Und	Mascarilla autofiltrante para partículas Resto de obra y materiales.....	1,50
		TOTAL PARTIDA.....	1,50
01.02.11	Und	Protectores Auditivos Und. Juego de tapones de silicona ajustables. Según Real Decreto 773/97.	
		Resto de obra y materiales.....	0,76
		TOTAL PARTIDA.....	0,76
01.02.12	Und	Mono de trabajo para la construcción. Und. Ropa de trabajo de una pieza de poliéster-algodón. Según Real Decreto 773/97.	
		Resto de obra y materiales.....	25,00
		TOTAL PARTIDA.....	25,00
SUBCAPÍTULO 01.03 Señalización de Riesgos			
01.03.01	Und.	Placa de Señalización de Riesgos Und. Placa señalización-información en PVC serigrafado de 50x30cm, fijada mecánicamente, i/ colocación y desmontaje amortizable en 3 obras. Según Real Decreto 485/1997.	
		Resto de obra y materiales.....	2,16
		TOTAL PARTIDA.....	2,16
01.03.02	m	Malla polietileno de seguridad M. Malla de polietileno alta densidad con tratamiento antiultravioleta, color naranja de 1m. de altura, tipo stopper, i/colocación y desmontaje, amortizable en 3 obras.	
		Resto de obra y materiales.....	0,22
		TOTAL PARTIDA.....	0,22
SUBCAPÍTULO 01.04 Mano de Obra			
01.04.01	Mes	Coste horario de Recurso Preventivo h. Coste horario de Recurso Preventivo de un trabajador que acredite haber realizado el curso de 60 horas del convenio general del sector de la construcción en materia de prevención de riesgos laborales.	
		Resto de obra y materiales.....	22,00
		TOTAL PARTIDA.....	22,00
01.04.02	H	Coste horario de señalero h. Coste horario de Señalero con la formación específica para realizar dichos trabajos.	
		Resto de obra y materiales.....	14,00
		TOTAL PARTIDA.....	14,00

CUADRO DE PRECIOS 2

CÓDIGO	UD	RESUMEN	PRECIO
SUBCAPÍTULO 01.05 Instalaciones Provisionales de Obra			
01.05.01	Und	Botiquín de Primeros Auxilios Und. Botiquín de primeros auxilios para obra con contenidos mínimos obligatorios, colocado.	
		Resto de obra y materiales.....	58,30
		TOTAL PARTIDA.....	58,30
01.05.02	Und	Extintor polvo ABC 6 kg Und. Extintor de polvo químico ABC polivalente antibrasa de eficacia 34A/233B, de 6kg de agente extintor, tipo Parsi modelo PI-G-U o similar, con soporte, manómetro comprobable y boquilla con difusor, según norma UNE 23110. Medida la unidad instalada.	
		Resto de obra y materiales.....	47,70
		TOTAL PARTIDA.....	47,70
01.05.03	Und	Alquiler caseta 2 estancias+aseo Und. Mes de alquiler de caseta prefabricada con dosa despachos para oficina, y un aseo con inodoro y lavabo de 7,87x2,33x2,30 m de 18,40 m2. Estructura y cerramiento de chapa galvanizada pintada, sin aislamiento. Ventana de 0,84x0,80m. de aluminio anodizado, corredera, con reja y luna de 6mm, termo eléctrico de 50l, placa turca, dos placas de ducha y un lavabo de tres grifos, todo de fibra de vidrio con terminación de gel-coat blanco y pintura antideslizante, suelo contrachapado hidrófugo con chapa fenólica antideslizante y resistente al desgaste, puerta de madera turca, cortina de ducha. Tubería de polibuteno aislante y resistente a incrustaciones, hielo y corrosiones, instalación eléctrica monofásica a 220V, con automático. Con transporte a 100km ida.	
		Resto de obra y materiales.....	166,16
		TOTAL PARTIDA.....	166,16

Estudio de Seguridad Y Salud realizado por:

D. José Luis Sánchez Figueras

Ingeniero Técnico de Obras Públicas

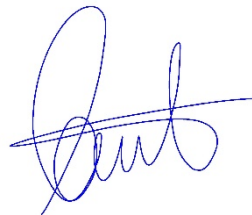

Las Palmas de GC, a Octubre de 2017.

3.4 CUADRO DE DESCOMPUESTOS

CUADRO DE DESCOMPUESTOS

CÓDIGO	CANTIDAD	UD	RESUMEN	PRECIO	SUBTOTAL	IMPORTE
CAPÍTULO 01 SEGURIDAD Y SALUD						
SUBCAPÍTULO 01.01 Equipos de Protección Colectiva						
01.01.01		Und	Línea de vida según UNE EN 795 Und. Líneas de vida de longitud 20 m. para arnes de seguridad, incluso montaje y desmontaje. Amortizable en 5 obras. Según Norma UNE EN-795.			
SYS-1	1,000	Und	Línea de Vida	42,75	42,75	
				Sin descomposición		
			TOTAL PARTIDA.....			42,75
Asciende el precio total de la partida a la mencionada cantidad de CUARENTA Y DOS EUROS con SETENTA Y CINCO CÉNTIMOS						
01.01.02		m	Cuerdas Auxiliares, guía segura cargas suspendidas gancho grúa M. Cuerdas Auxiliares para cargas suspendidas en gancho de grúa.			
SYS-2	1,000	m	Cuerdas Auxiliares, guía segura cargas suspendidas gancho grúa	5,30	5,30	
				Sin descomposición		
			TOTAL PARTIDA.....			5,30
Asciende el precio total de la partida a la mencionada cantidad de CINCO EUROS con TREINTA CÉNTIMOS						
SUBCAPÍTULO 01.02 Equipos de Protección Individual						
01.02.01		Und	Arnés de seguridad Und. Arnés de seguridad para línea de vida UNE EN 795 con amarre dorsal y torsal, fabricado con cinta de nylon de 45mm y elementos metálicos de acero inoxidable homologado CE, amortizable en 5 obras. Según Norma UNE EN-361.			
SYS-3	1,000	Und	Arnés de seguridad	28,29	28,29	
				Sin descomposición		
			TOTAL PARTIDA.....			28,29
Asciende el precio total de la partida a la mencionada cantidad de VEINTIOCHO EUROS con VEINTINUEVE CÉNTIMOS						
01.02.02		Und	Botas de Seguridad Und. Par de botas de seguridad con puntera metálica para refuerzo y plantillas de acero flexibles, para riesgos de perforación amortizable en 3 usos, homologadas por UNE-EN ISO 20345. Según Real Decreto 773/97.			
SYS-8	0,330	Und	Botas de Seguridad	50,00	16,50	
				Sin descomposición		
			TOTAL PARTIDA.....			16,50
Asciende el precio total de la partida a la mencionada cantidad de DIECISEIS EUROS con CINCUENTA CÉNTIMOS						
01.02.03		Und	Casco de Seguridad Und. Casco de seguridad con arnés de adaptación, homologado según el uso de acuerdo con las normas UNE-EN 397, UNE-EN 50365 y UNE-EN 812, en conformidad con el Real Decreto 773/97.			
SYS-9	1,000	Und	Casco de Seguridad	2,50	2,50	
				Sin descomposición		
			TOTAL PARTIDA.....			2,50
Asciende el precio total de la partida a la mencionada cantidad de DOS EUROS con CINCUENTA CÉNTIMOS						
01.02.04		Und	Chaleco Reflectante Und. Peto reflectante de seguridad personal con colores amarillo y rojo homologado según UNE-EN 471, amortizable en 3 usos. Según Real Decreto 773/97.			
SYS-10	0,330	Und	Chaleco Reflectante	22,67	7,48	
				Sin descomposición		
			TOTAL PARTIDA.....			7,48
Asciende el precio total de la partida a la mencionada cantidad de SIETE EUROS con CUARENTA Y OCHO CÉNTIMOS						
01.02.05		Und	Gafas de seguridad contra protecciones e impactos Und. Gafas protectoras contra impactos, incoloras, homologadas, amortizable en 3 usos, homologadas según UNE-EN 167 y UNE-EN 168. Según Real Decreto 773/97.			
SYS-11	0,330	Und	Gafas de seguridad contra protecciones e impactos	11,24	3,71	
				Sin descomposición		
			TOTAL PARTIDA.....			3,71
Asciende el precio total de la partida a la mencionada cantidad de TRES EUROS con SETENTA Y UN CÉNTIMOS						

CUADRO DE DESCOMPUESTOS

CÓDIGO	CANTIDAD	UD	RESUMEN	PRECIO	SUBTOTAL	IMPORTE
01.02.06			Und Absorbedor de energía			
			Und. Mini absorbedor de energía segun norma UNE EN-355. Utilizando este absorbedor de energía se consigue amortiguar la fuerza sin que supere los 6kN. Hay que tener siempre en cuenta la distancia de frenado y respetar la distancia de caída. Amortizable en 5 usos.			
SYS-4	1,000	Und	Absorbedor de energía segun norma UNE EN 355, amortizable en 5 u	14,23	14,23	
					Sin descomposición	
			TOTAL PARTIDA.....			14,23
Asciende el precio total de la partida a la mencionada cantidad de CATORCE EUROS con VEINTITRES CÉNTIMOS						
01.02.07			Und Equipo de amarre			
			Und. Cuerda de poliamida de tres cabos cos testigo de desgaste. Diámetro de 14mm, longitud de 1.5cm, carga de rotura mínima 32 KN. UNE EN-354, amortizable en 5 obras			
SYS-5	1,000	Und	Equipo de amarre	7,62	7,62	
					Sin descomposición	
			TOTAL PARTIDA.....			7,62
Asciende el precio total de la partida a la mencionada cantidad de SIETE EUROS con SESENTA Y DOS CÉNTIMOS						
01.02.08			Und Conector			
			Und. Mosquetón de seguridad de alta resistencia a rotura 22kN. Cierre de rosca. Conector de acero segun norma UNE EN-362, amortizable en 5 obras			
SYS-14	1,000	Und	Conector	3,47	3,47	
					Sin descomposición	
			TOTAL PARTIDA.....			3,47
Asciende el precio total de la partida a la mencionada cantidad de TRES EUROS con CUARENTA Y SIETE CÉNTIMOS						
01.02.09			Und Guantes de uso general			
			Und. Par de guantes de uso general, en lona y serraje. Según Real Decreto 773/97.			
SYS-12	1,000	Und	Guantes de uso general	1,53	1,53	
					Sin descomposición	
			TOTAL PARTIDA.....			1,53
Asciende el precio total de la partida a la mencionada cantidad de UN EUROS con CINCUENTA Y TRES CÉNTIMOS						
01.02.10			Und Mascarilla autofiltrante para particulas			
			Und. Mascarilla autofiltrante para particulas			
SYS-13	1,000	Und	Mascarilla autofiltrante para particulas	1,50	1,50	
					Sin descomposición	
			TOTAL PARTIDA.....			1,50
Asciende el precio total de la partida a la mencionada cantidad de UN EUROS con CINCUENTA CÉNTIMOS						
01.02.11			Und Protectores Auditivos			
			Und. Juego de tapones de silicona ajustables. Según Real Decreto 773/97.			
SYS-6	0,330	Und	Protectores Auditivos	2,18	0,72	
%costínd	6,000	%	Coste indirecto.....(s/total)	0,70	0,04	
					Sin descomposición	
			TOTAL PARTIDA.....			0,76
Asciende el precio total de la partida a la mencionada cantidad de CERO EUROS con SETENTA Y SEIS CÉNTIMOS						
01.02.12			Und Mono de trabajo para la construcción.			
			Und. Ropa de trabajo de una pieza de poliester-algodón. Según Real Decreto 773/97.			
SYS-7	1,000	Und	Ropa de trabajo	25,00	25,00	
					Sin descomposición	
			TOTAL PARTIDA.....			25,00
Asciende el precio total de la partida a la mencionada cantidad de VEINTICINCO EUROS						

CUADRO DE DESCOMPUESTOS

CÓDIGO	CANTIDAD UD	RESUMEN	PRECIO	SUBTOTAL	IMPORTE
SUBCAPÍTULO 01.03 Señalización de Riesgos					
01.03.01		Und. Placa de Señalización de Riesgos			
		Und. Placa señalización-información en PVC serigrafiado de 50x30cm, fijada mecánicamente, i/ colocación y desmontaje amortizable en 3 obras. Según Real Decreto 485/1997.			
SYS-16	0,330 Und	Placa informativa PVC 50x30cm	6,55	2,16	
				Sin descomposición	
		TOTAL PARTIDA.....			2,16
Asciende el precio total de la partida a la mencionada cantidad de DOS EUROS con DIECISEIS CÉNTIMOS					
01.03.02		m Malla polietileno de seguridad			
		M. Malla de polietileno alta densidad con tratamiento antiluz ultravioleta, color naranja de 1m. de altura, tipo stopper, i/colocación y desmontaje, amortizable en 3 obras.			
SYS-15	0,330 m	Malla plástica stopper 1.00m	0,65	0,21	
%costínd	6,000 %	Coste indirecto.....(s/total)	0,20	0,01	
				Sin descomposición	
		TOTAL PARTIDA.....			0,22
Asciende el precio total de la partida a la mencionada cantidad de CERO EUROS con VEINTIDOS CÉNTIMOS					
SUBCAPÍTULO 01.04 Mano de Obra					
01.04.01		Mes Coste horario de Recurso Preventivo			
		h. Coste horario de Recurso Preventivo de un trabajador que acredite haber realizado el curso de 60 horas del convenio general del sector de la construcción en materia de prevención de riesgos laborales.			
MO-SYS	1,000 H	Recurso Preventivo.	22,00	22,00	
				Sin descomposición	
		TOTAL PARTIDA.....			22,00
Asciende el precio total de la partida a la mencionada cantidad de VEINTIDOS EUROS					
01.04.02		H Coste horario de señalero			
		h. Coste horario de Señalero con la formación específica para realizar dichos trabajos.			
PEON	1,000 H.	Peón ordinario	14,00	14,00	
				Sin descomposición	
		TOTAL PARTIDA.....			14,00
Asciende el precio total de la partida a la mencionada cantidad de CATORCE EUROS					
SUBCAPÍTULO 01.05 Instalaciones Provisionales de Obra					
01.05.01		Und Botiquín de Primeros Auxilios			
		Und. Botiquín de primeros auxilios para obra con contenidos mínimos obligatorios, colocado.			
6.1.1	1,000 Und	Botiquín de primeros auxilios	55,00	55,00	
%costínd	6,000 %	Coste indirecto.....(s/total)	55,00	3,30	
				Sin descomposición	
		TOTAL PARTIDA.....			58,30
Asciende el precio total de la partida a la mencionada cantidad de CINCUENTA Y OCHO EUROS con TREINTA CÉNTIMOS					
01.05.02		Und Extintor polvo ABC 6 kg			
		Und. Extintor de polvo químico ABC polivalente antibrasa de eficacia 34A/233B, de 6kg de agente extintor, tipo Parsi modelo PI-6-U o similar, con soporte, manómetro comprobable y boquilla con difusor, según norma UNE 23110. Medida la unidad instalada.			
6.2.1	1,000 Und	Extintor CO2 5 Kg	45,00	45,00	
%costínd	6,000 %	Coste indirecto.....(s/total)	45,00	2,70	
				Sin descomposición	
		TOTAL PARTIDA.....			47,70
Asciende el precio total de la partida a la mencionada cantidad de CUARENTA Y SIETE EUROS con SETENTA CÉNTIMOS					

CUADRO DE DESCOMPUESTOS

CÓDIGO	CANTIDAD	UD	RESUMEN	PRECIO	SUBTOTAL	IMPORTE
01.05.03		Und	Alquiler caseta 2 estancias+aseo			
			Und. Mes de alquiler de caseta prefabricada con dos despachos para oficina, y un aseo con inodoro y lavabo de 7.87x2.33x2.30 m de 18.40 m2. Estructura y cerramiento de chapa galvanizada pintada, sin aislamiento. Ventana de 0,84x0,80m. de aluminio anodizado, corredera, con reja y luna de 6mm, termo eléctrico de 50l. placa turca, dos placas de ducha y un lavabo de tres grifos, todo de fibra de vidrio con terminación de gel-coat blanco y pintura antideslizante, suelo contrachapado hidrófugo con chapa fenólica antideslizante y resistente al desgaste, puerta de madera turca, cortina de ducha. Tubería de polibutileno aislante y resistente a incrustaciones, hielo y corrosiones, instalación eléctrica monofásica a 220V, con automático. Con transporte a 100km ida.			
6.1.1.PRO	1,000	Und	Alquiler baño químico 2x1x1	150,00	150,00	
6.1.2.PRO	0,090	Und	Transporte caseta prefabricada	75,00	6,75	
%costind	6,000	%	Coste indirecto.....(s/total)	156,80	9,41	
				Sin descomposición		
TOTAL PARTIDA.....						166,16

Asciende el precio total de la partida a la mencionada cantidad de CIENTO SESENTA Y SEIS EUROS con DIECISEIS CÉNTIMOS

3.5 PRESUPUESTO

Estudio de Seguridad Y Salud realizado por:

PRESUPUESTO

CÓDIGO	RESUMEN	CANTIDAD	PRECIO	IMPORTE
CAPÍTULO 01 SEGURIDAD Y SALUD				
SUBCAPÍTULO 01.01 Equipos de Protección Colectiva				
01.01.01	Und Línea de vida según UNE EN 795 Und. Líneas de vida de longitud 20 m. para ames de seguridad, incluso montaje y desmontaje. Amortizable en 5 obras. Según Norma UNE EN-795.	2,00	42,75	85,50
01.01.02	m Cuerdas Auxiliares, guía segura cargas suspendidas gancho grúa M. Cuerdas Auxiliares para cargas suspendidas en gancho de grúa.	30,00	5,30	159,00
TOTAL SUBCAPÍTULO 01.01 Equipos de Protección Colectiva.				244,50
SUBCAPÍTULO 01.02 Equipos de Protección Individual				
01.02.01	Und Arnés de seguridad Und. Arnés de seguridad para línea de vida UNE EN 795 con amarre dorsal y torsal, fabricado con cinta de nylon de 45mm y elementos metálicos de acero inoxidable homologado CE, amortizable en 5 obras. Según Norma UNE EN-361.	4,00	28,29	113,16
01.02.02	Und Botas de Seguridad Und. Par de botas de seguridad con puntera metálica para refuerzo y plantillas de acero flexibles, para riesgos de perforación amortizable en 3 usos, homologadas por UNE-EN ISO 20345. Según Real Decreto 773/97.	4,00	16,50	66,00
01.02.03	Und Casco de Seguridad Und. Casco de seguridad con amés de adaptación, homologado según el uso de acuerdo con las normas UNE-EN 397, UNE-EN 50365 y UNE-EN 812, en conformidad con el Real Decreto 773/97.	4,00	2,50	10,00
01.02.04	Und chaleco Reflectante Und. Peto reflectante de seguridad personal con colores amarillo y rojo homologado según UNE-EN 471, amortizable en 3 usos. Según Real Decreto 773/97.	4,00	7,48	29,92
01.02.05	Und Gafas de seguridad contra protecciones e impactos Und. Gafas protectoras contra impactos, incoloras, homologadas, amortizable en 3 usos, homologadas según UNE-EN 167 y UNE-EN 168. Según Real Decreto 773/97.	8,00	3,71	29,68
01.02.06	Und Absorbedor de energía Und. Mini absorbedor de energía según norma UNE EN-355. Utilizando este absorbedor de energía se consigue amortiguar la fuerza sin que supere los 6kN. Hay que tener siempre en cuenta la distancia de frenado y respetar la distancia de caída. Amortizable en 5 usos.	4,00	14,23	56,92
01.02.07	Und Equipo de amarre Und. Cuerda de poliamida de tres cabos con testigo de desgaste. Diámetro de 14mm, longitud de 1,5cm, carga de rotura mínima 32 kN. UNE EN-354, amortizable en 5 obras	4,00	7,62	30,48
01.02.08	Und Conector Und. Mosquetón de seguridad de alta resistencia a rotura 22kN. Cierre de rosca. Conector de acero según norma UNE EN-362, amortizable en 5 obras	12,00	3,47	41,64
01.02.09	Und Guantes de uso general Und. Par de guantes de uso general, en lona y serraje. Según Real Decreto 773/97.	8,00	1,53	12,24

PRESUPUESTO

CÓDIGO	RESUMEN	CANTIDAD	PRECIO	IMPORTE
01.02.10	Und Mascarilla autofiltrante para partículas	8,00	1,50	12,00
01.02.11	Und Protectores Auditivos Und. Juego de tapones de silicona ajustables. Según Real Decreto 773/97.	8,00	0,76	6,08
01.02.12	Und Mono de trabajo para la construcción. Und. Ropa de trabajo de una pieza de poliester-algodón. Según Real Decreto 773/97.	4,00	25,00	100,00
TOTAL SUBCAPÍTULO 01.02 Equipos de Protección				508,12
SUBCAPÍTULO 01.03 Señalización de Riesgos				
01.03.01	Und Placa de Señalización de Riesgos Und. Placa señalización-información en PVC serigrafado de 50x30cm, fijada mecánicamente, i/ colocación y desmontaje amortizable en 3 obras. Según Real Decreto 485/1997.	15,00	2,16	32,40
01.03.02	m Malla polietileno de seguridad M. Malla de polietileno alta densidad con tratamiento antiultravioleta, color naranja de 1m. de altura, fi-po stopper, i/colocación y desmontaje, amortizable en 3 obras.	270,00	0,22	59,40
TOTAL SUBCAPÍTULO 01.03 Señalización de Riesgos				91,80
SUBCAPÍTULO 01.04 Mano de Obra				
01.04.01	Mes Coste horario de Recurso Preventivo h. Coste horario de Recurso Preventivo de un trabajador que acredite haber realizado el curso de 60 horas del convenio general del sector de la construcción en materia de prevención de riesgos laborales.	176,00	22,00	3.872,00
01.04.02	H Coste horario de señalero h. Coste horario de Señalero con la formación específica para realizar dichos trabajos.	160,00	14,00	2.240,00
TOTAL SUBCAPÍTULO 01.04 Mano de Obra.....				6.112,00
SUBCAPÍTULO 01.05 Instalaciones Provisionales de Obra				
01.05.01	Und Botiquin de Primeros Auxilios Und. Botiquin de primeros auxilios para obra con contenidos mínimos obligatorios, colocado.	1,00	58,30	58,30
01.05.02	Und Extintor polvo ABC 6 kg Und. Extintor de polvo químico ABC polivalente antibrasa de eficacia 34A/233B, de 6kg de agente extintor, tipo Parsi modelo PI-6-U o similar, con soporte, manómetro comprobable y boquilla con difusor, según norma UNE 23110. Medida la unidad instalada.	1,00	47,70	47,70
01.05.03	Und Alquiler caseta 2 estancias+aseo Und. Mes de alquiler de caseta prefabricada con dos despachos para oficina, y un aseo con inodoro y lavabo de 7.87x2.33x2.30 m de 18.40 m2. Estructura y cerramiento de chapa galvanizada pintada, sin aislamiento. Ventana de 0,84x0,80m. de aluminio anodizado, corredera, con reja y luna de 6mm, termo eléctrico de 50l. placa turca, dos placas de ducha y un lavabo de tres grifos, todo de fibra de vidrio con terminación de gel-coat blanco y pintura antideslizante, suelo contrachapado hidrófugo con chapa fenólica antideslizante y resistente al desgaste, puerta de madera turca, cortina de ducha. Tubería de polibuteno aislante y resistente a incrustaciones, hielo y corrosiones, instalación eléctrica monofásica a 220V, con automático. Con transporte a 100km ida.	3,00	166,16	498,48

PRESUPUESTO

<u>CÓDIGO</u>	<u>RESUMEN</u>	<u>CANTIDAD</u>	<u>PRECIO</u>	<u>IMPORTE</u>
	TOTAL SUBCAPÍTULO 01.05 Instalaciones Provisionales de			604,48
	TOTAL CAPÍTULO 01 SEGURIDAD Y SALUD.....			7.560,90
	TOTAL.....			7.560,90

D. José Luis Sánchez Figueras

Ingeniero Técnico de Obras Públicas



Las Palmas de GC, a Octubre de 2017.

3.6 RESUMEN DE PRESUPUESTO

1	SEGURIDAD Y SALUD		7.560,90
-01.01	-Equipos de Protección Colectiva.....	244,50	
-01.02	-Equipos de Protección Individual	508,12	
-01.03	-Señalización de Riesgos	91,80	
-01.04	-Mano de Obra.....	6.112,00	
-01.05	-Instalaciones Provisionales de Obra	604,48	
		TOTAL EJECUCIÓN MATERIAL	7.560,90

Asciende el Presupuesto del Estudio de Seguridad y Salud a la expresa cantidad de SIETE MIL QUINIENTOS SESENTA EUROS CON NOVENTA CÉNTIMOS.

Estudio de Seguridad Y Salud realizado por:

D. José Luis Sánchez Figueras

Ingeniero Técnico de Obras Públicas

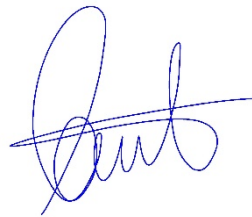

Las Palmas de GC, a Octubre de 2017.

4. PLANOS DE DETALLE



Cartel para líneas de vida según UNE EN 795

EQUIPAMIENTO OBLIGATORIO DE PROTECCIÓN CONTRA LAS CAÍDAS DE ALTURA



ATENCIÓN

- SEGUIR ESTRICTAMENTE LAS RECOMENDACIONES DE USO DEL FABRICANTE.
- SE DEBE UTILIZAR UN SISTEMA ANTICAÍDAS CONFORME A LA NORMA UNE EN 363
- LA LÍNEA DE VIDA DEBERÁ SER REVISADA POR PERSONAL CON LA DEBIDA FORMACIÓN.

Nº DE LÍNEA: _____

FECHA DE CADUCIDAD DE LA LÍNEA:: _____

NECESARIO ABSORBEDOR ENERGÍA SEGÚN UNE EN 355: SÍ NO

Nº MÁX. DE TRABAJADORES: _____ ALTURA LIBRE MÁXIMA: _____

FECHA DE REVISIÓN

SE DEBERÁ COLOCAR ESTE CARTEL U OTRO SIMILAR JUNTO A CADA LINEA DE VIDA DE LA OBRA



ENTIBACION DE ZANJAS

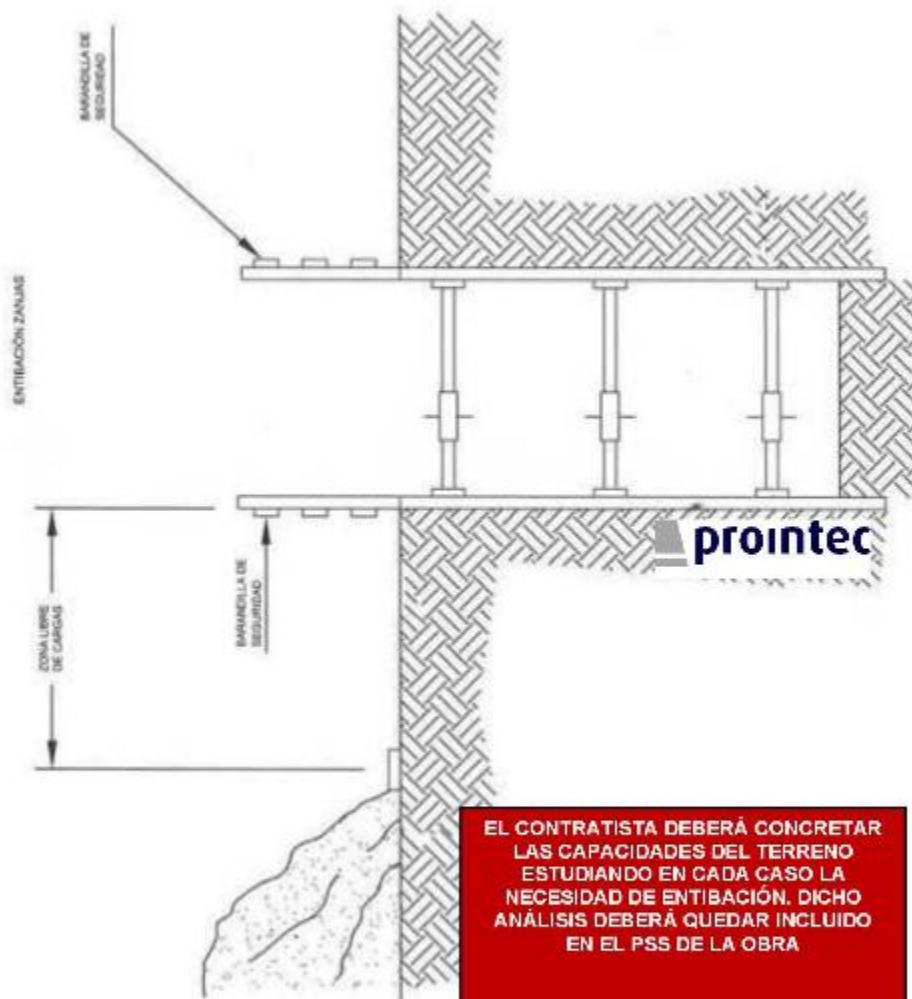



ZONAS DE ZANJAS Y EXCAVACIONES

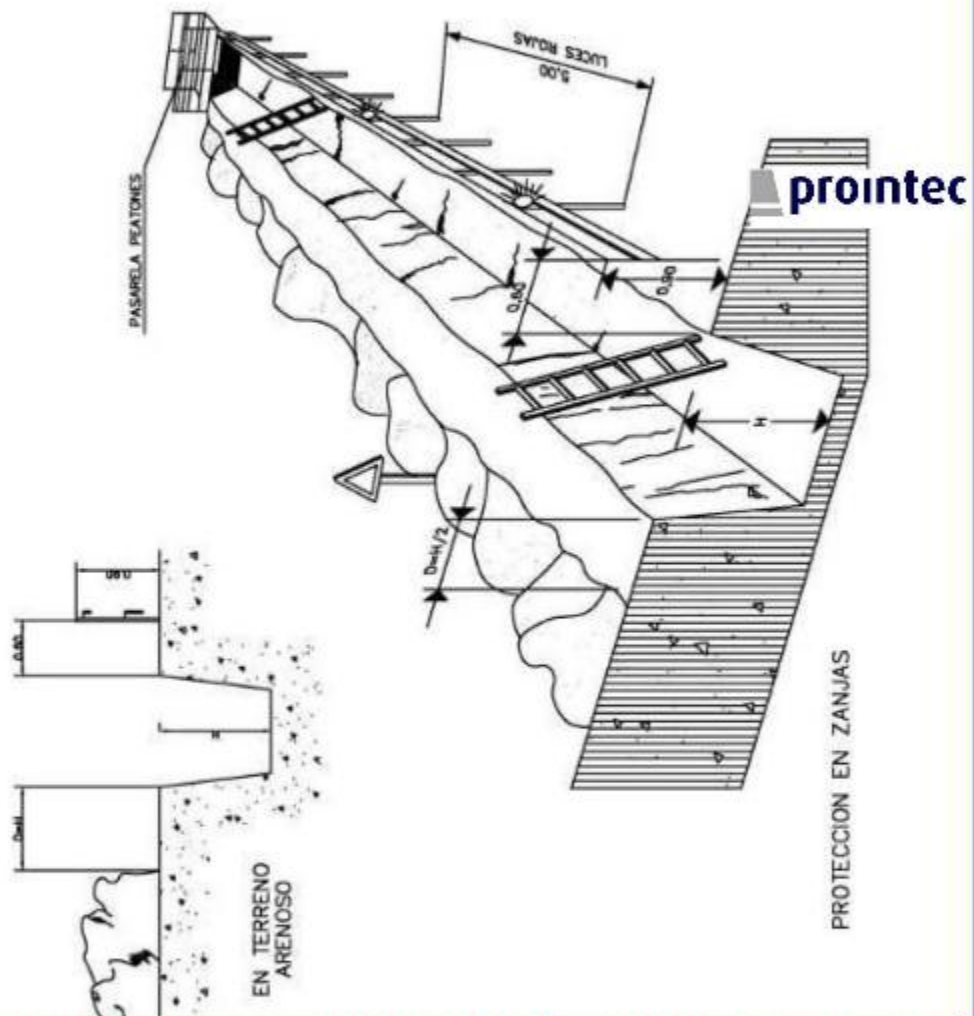

TODAS LAS ZANJAS Y DEMAS RIESGOS DE CAÍDAS EN ALTURA DEBERÁN QUEDAR EN TODO MOMENTO PROTEGIDAS POR PROTECCIONES COLECTIVAS (por ejemplo SPPB según UNE EN 13374)

SE DEBEN ESTABLECER ACCESOS SEGUROS A LAS ZANJAS PARA LOS TRABAJADORES

LOS RIESGOS DE ATRAPAMIENTO POR TIERRAS TENDRÁN CONSIDERACION DE "ESPECIAL PELIGROSIDAD"

ESTOS ASPECTOS DEBEN SER DEFINIDOS Y PARTICULARIZADOS EN EL PSS



ESCALERAS DE MANO



PRECAUCIONES EN EL USO DE ESCALERAS DE MANO

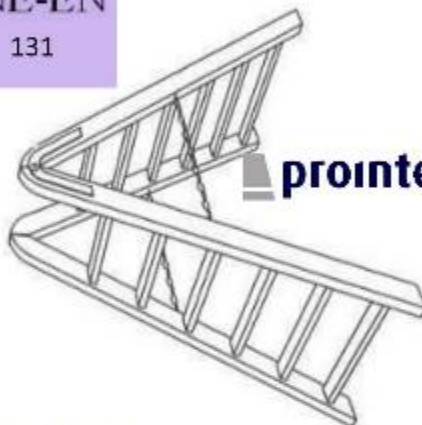

TOPE Y CADENA PARA IMPEDIR LA APERTURA.

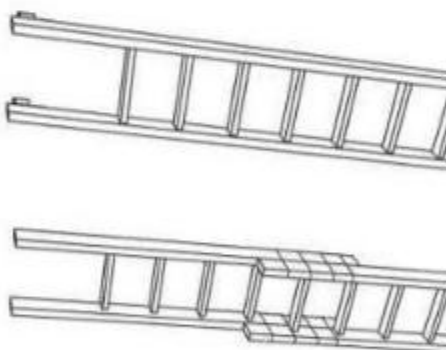

NO SE DEBE REALIZAR NUNCA EL EMPALME IMPROVISADO DE DOS ESCALERAS.

TODOS LOS MEDIOS AUXILIARES SE DEBEN ENCONTRAR EN BUEN ESTADO NO PRESENTANDO DEFORMACIONES O MODIFICACIONES.

SE RESPETARÁN LAS INSTRUCCIONES DEL FABRICANTE Y SE MANTENDRÁN EN BUEN ESTADO LOS TOPES Y DEMAS ELEMENTOS.

SE RESPETARÁN LAS RECOMENDACIONES RELATIVAS A ALTURA MÁXIMA, ANGULO DE LA ESCALERA, Y LAS NORMAS RELATIVAS A SU EMPLEO SIN PORTAR HERRAMIENTAS

EL PSS DEBERÁ DESARROLLAR LAS CONDICIONES Y CONSIDERACIONES EN MATERIA DE SYS A TENER EN CUENTA EN EL EMPLEO DE DICHO ELEMENTO



ESCALERAS DE MANO II

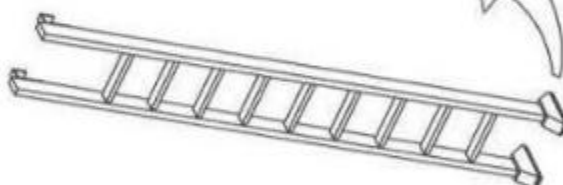
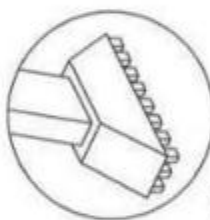
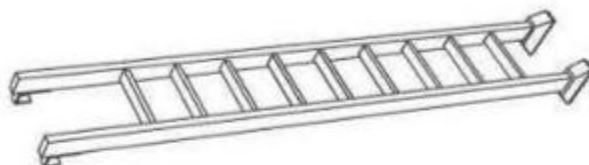

LOS LARGEROS SERAN DE UNA SOLA PIEZA Y LOS PELDANOS ESTARAN BIEN ENSAMBLADOS Y NO CLABADOS.

EQUIPAR LAS ESCALERAS PORTATILES CON BASES ANTIRRESBALADIZAS PARA UNA MEJOR ESTABILIDAD.

TODOS LOS MEDIOS AUXILIARES SE DEBEN ENCONTRAR EN BUEN ESTADO NO PRESENTANDO DEFORMACIONES O MODIFICACIONES.

SE RESPETARÁN LAS INSTRUCCIONES DEL FABRICANTE Y SE MANTENDRÁN EN BUEN ESTADO LOS TOPES Y DEMAS ELEMENTOS.

SE RESPETARÁN LAS RECOMENDACIONES RELATIVAS A ALTURA MÁXIMA, ANGULO DE LA ESCALERA, Y LAS NORMAS RELATIVAS A SU EMPLEO SIN PORTAR HERRAMIENTAS

EL PSS DEBERÁ DESARROLLAR LAS CONDICIONES Y CONSIDERACIONES EN MATERIA DE SYS A TENER EN CUENTA EN EL EMPLEO DE DICHO ELEMENTO



ESCALERAS DE MANO III



NO

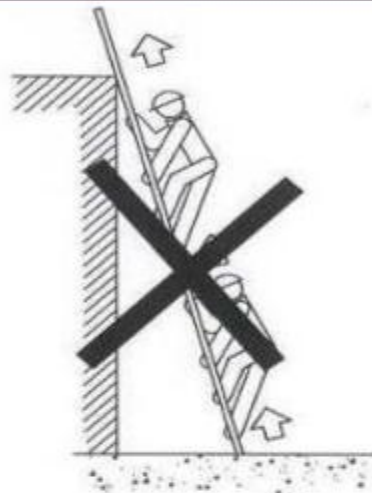

NO

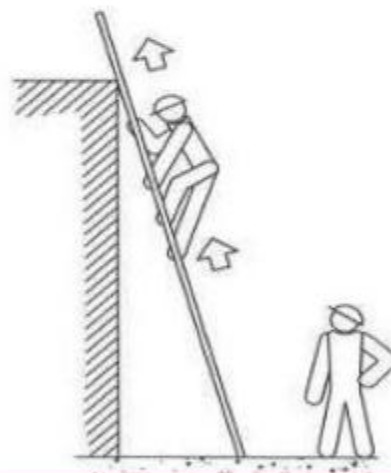

TODOS LOS MEDIOS AUXILIARES SE DEBEN ENCONTRAR EN BUEN ESTADO NO PRESENTANDO DEFORMACIONES O MODIFICACIONES.

SE RESPETARÁN LAS INSTRUCCIONES DEL FABRICANTE Y SE MANTENDRÁN EN BUEN ESTADO LOS TOPES Y DEMAS ELEMENTOS.

SE RESPETARÁN LAS RECOMENDACIONES RELATIVAS A ALTURA MÁXIMA, ANGULO DE LA ESCALERA, Y LAS NORMAS RELATIVAS A SU EMPLEO SIN PORTAR HERRAMIENTAS

EL PSS DEBERÁ DESARROLLAR LAS CONDICIONES Y CONSIDERACIONES EN MATERIA DE SYS A TENER EN CUENTA EN EL EMPLEO DE DICHO ELEMENTO



ESCALERAS DE MANO IV

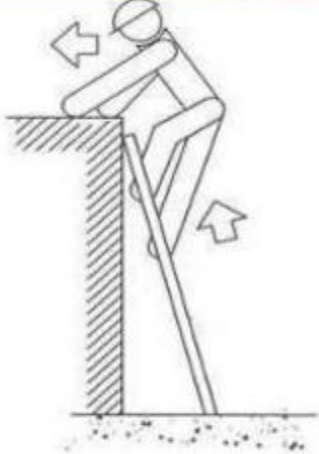

NO

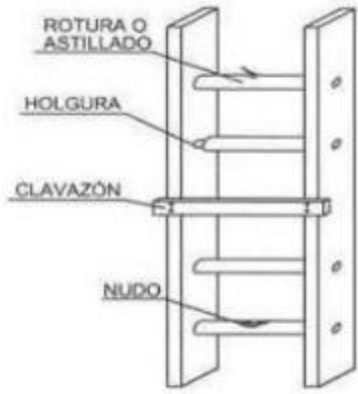

NO



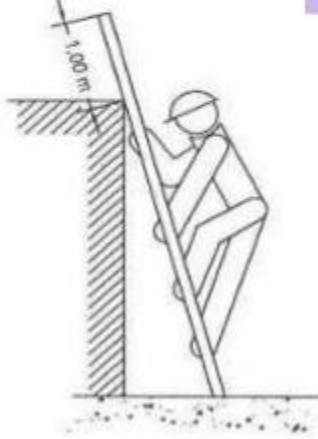

SI

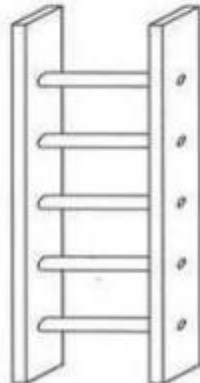

SI

TODOS LOS MEDIOS AUXILIARES SE DEBEN ENCONTRAR EN BUEN ESTADO NO PRESENTANDO DEFORMACIONES O MODIFICACIONES.

SE RESPETARÁN LAS INSTRUCCIONES DEL FABRICANTE Y SE MANTENDRÁN EN BUEN ESTADO LOS TOPES Y DEMÁS ELEMENTOS.

SE RESPETARÁN LAS RECOMENDACIONES RELATIVAS A ALTURA MÁXIMA, ANGULO DE LA ESCALERA, Y LAS NORMAS RELATIVAS A SU EMPLEO SIN PORTAR HERRAMIENTAS



PASARELA DE SEGURIDAD PARA PEATONES Y/O SOBRE ZANJAS

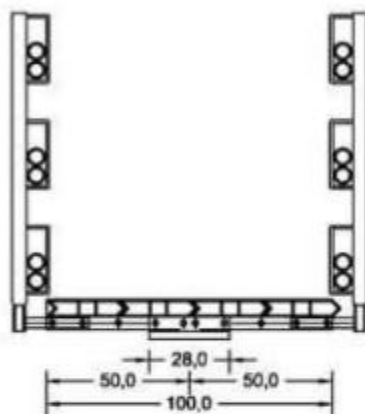

SECCIÓN

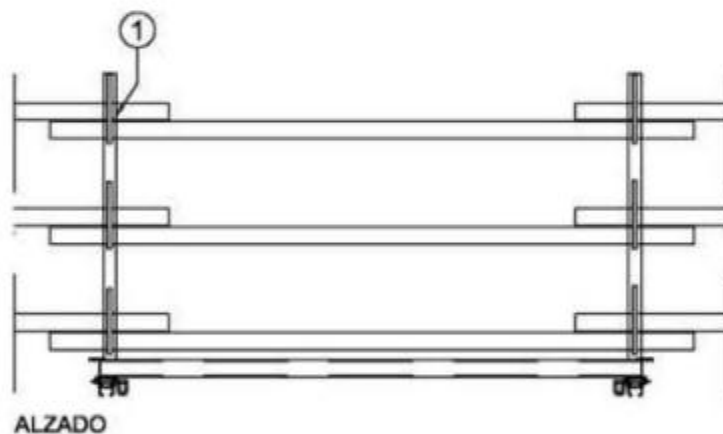

LA PASARELA DEBERÁ SER ESTABLE

LAS BARANDILLAS DEBERÁN CUMPLIR LA NORMA UNE EN 13374

EL PSS DEBERÁ DESARROLLAR LAS CONDICIONES Y CONSIDERACIONES EN MATERIA DE SYS A TENER EN CUENTA EN EL EMPLEO DE DICHO ELEMENTO

prontec

PASARELA DE SEGURIDAD PARA PEATONES Y/O SOBRE ZANJAS

NO

prontec

UNE-EN 13.374

SI

**LA PASARELA DEBERÁ SER ESTABLE
LAS BARANDILLAS DEBERÁN CUMPLIR LA NORMA UNE EN 13374
EL PSS DEBERÁ DESARROLLAR LAS CONDICIONES Y
CONSIDERACIONES EN MATERIA DE SYS A TENER EN CUENTA
EN EL EMPLEO DE DICHO ELEMENTO**



MAQUINARIA EN GENERAL

RD 1215/97

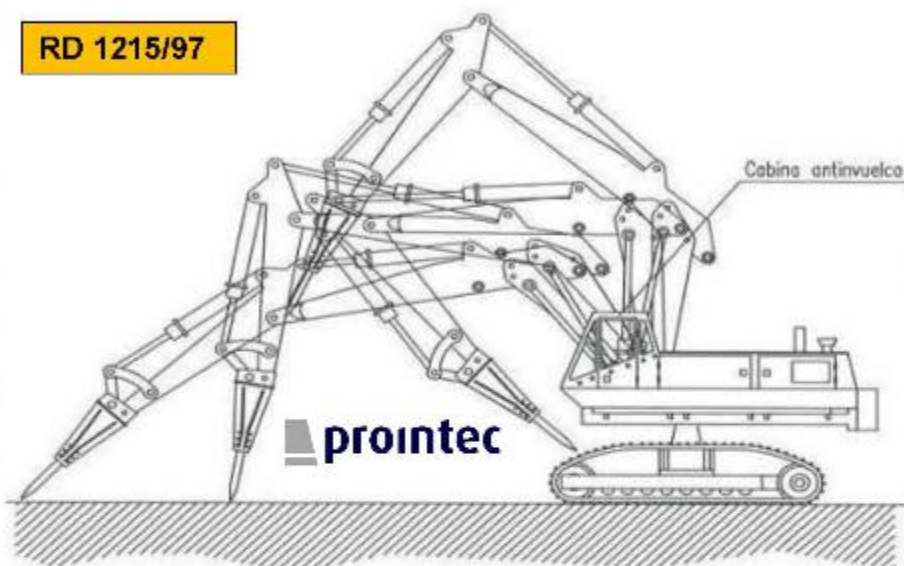

NORMAS BÁSICAS DE SEGURIDAD Y PROTECCIONES COLECTIVAS :

- Las maniobras en la grúa serán dirigidas por un especialista.
- Los guistas de esta obra siempre llevarán puesto un cinturón de seguridad clase C que amarrarán al punto sólido y seguro, ubicado según los planos.
- Las gruas cumplirán la normativa emanada de la Instrucción Técnica Complementaria del Reglamento de Aparatos Elevadores B.I.E.7-7-BB.
- Las gruas torre a instalar en esta obra, se montarán siguiendo expresamente todos las maniobras que el fabricante dé, sin omitir ni cambiar los medios auxiliares o de seguridad recomendados.
- Se prohibirá sobrepasar la carga máxima admisible.
- El guista tendrá en todo momento la carga suspendida a la vista. Si eso no es posible las maniobras serán dirigidas por un especialista.
- Se prohibirá la permanencia de operarios bajo las cargas en suspensión.
- El conductor tendrá el certificado de capacitación correspondiente.
- La grúa sobre oruga tendrá al día el libro de mantenimiento.
- No se trabajará en ningún caso con vientos superiores a los 50 Km/h.
- La elevación, descenso y traslado de las piezas se realizará lentamente, ya que los movimientos bruscos pueden provocar la rotura de los cables.
- Evitar las paradas y arrancadas de golpe.

LA MAQUINARIA SOLO SE EMPLEARÁ PARA LOS USOS ESTABLECIDOS POR EL FABRICANTE. DEBERÁ DISPONER DE TODOS LOS ELEMENTOS DE SEGURIDAD ESTABLECIDOS POR ESTE EN CORRECTO ESTADO. EL OPERADOR CONTARÁ CON LA FORMACION NECESARIA Y TODOS LOS PERMISOS.
NO SE DEBEN REALIZAR REPARACIONES DE LA MAQUINARIA EN OBRA EL PSS DEBERÁ DESARROLLAR LAS CONDICIONES Y CONSIDERACIONES EN MATERIA DE SYS A TENER EN CUENTA EN EL EMPLEO DE DICHO ELEMENTO



MAQUINARIA EN GENERAL II

ELEMENTOS AUXILIARES Y MAQUINARIA (Retractorrodador)

NORMAS BÁSICAS DE SEGURIDAD Y PROTECCIONES COLECTIVAS 1

- Los caminos de circulación interna de la obra, se colocarán para, evitar bandones y emborramientos excesivos que pierdan la seguridad de la circulación de la maquinaria.
- No se admitirán en esta obra máquinas que no vengan con la protección de cabina antivibración o pòrtico de seguridad.
- Se prohibirá que los conductores abandonen la máquina con el motor en marcha.
- Se prohibirá que los conductores abandonen la pala con la cuchara izada y sin apoyar en el suelo.
- La cuchara durante los transportes de tierras, permanecerá lo más baja posible para poder desplazarse con la máxima estabilidad.
- Los escapes o derrames en carga de la máquina se efectuarán siempre utilizando marchas cortas.
- La circulación sobre terrenos desiguales se efectuará a velocidad lenta.
- Se prohibirá transportar personas en el interior de la cabina.
- Se prohibirá bajar personas para acceder a trabajos puntuales utilizando la cuchara.
- Las máquinas a utilizar en esta obra, estarán dotadas de un extintor, timbreo y luces.
- Las máquinas a utilizar en esta obra, estarán dotadas de luces y bocina de retroceso.
- Se prohibirá arrancar el motor sin antes cerciorarse de que no hay nadie en el área de operación de la pala.
- Los conductores se cerciorarán de que no existe peligro para los trabajadores que se encuentren en el interior de pozos o zanjas previos al lugar de excavación.
- Se evitará a los distintos tipos o la del alcance adujo del brazo excavador, el entorpecer a la máquina. Se prohibirá en la zona la realización de trabajos o la permanencia de personas.
- Se prohibirá en esta obra utilizar los retroexcavadores como una grúa, para la introducción de piezas, tuberías, etc., en el interior de las zanjas.
- Se prohibirá realizar trabajos en el interior de las trincheras o zanjas, en la zona de alcance del brazo de la retro.
- A los señalistas de estas máquinas se les comunicará por escrito la siguiente normativa preventiva, antes del inicio de los trabajos.

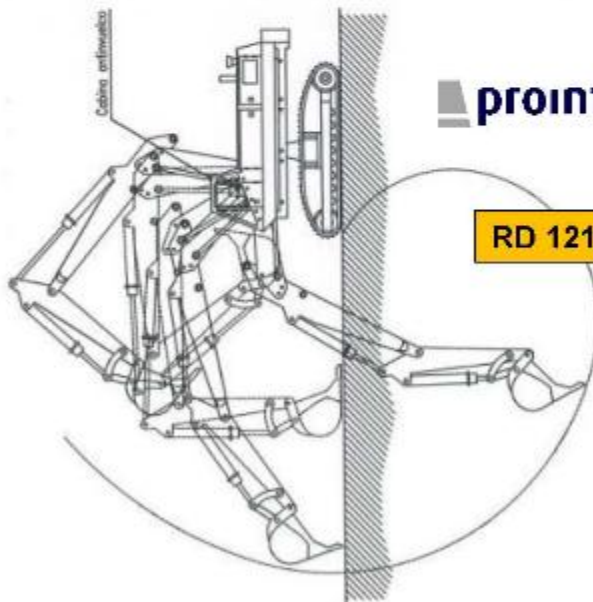

RD 1215/97

LA MAQUINARIA SOLO SE EMPLEARÁ PARA LOS USOS ESTABLECIDOS POR EL FABRICANTE. DEBERÁ DISPONER DE TODOS LOS ELEMENTOS DE SEGURIDAD ESTABLECIDOS POR ESTE EN CORRECTO ESTADO.
EL OPERADOR CONTARÁ CON LA FORMACION NECESARIA Y TODOS LOS PERMISOS. NO SE DEBEN REALIZAR REPARACIONES DE LA MAQUINARIA EN OBRA
EL PSS DEBERÁ DESARROLLAR LAS CONDICIONES Y CONSIDERACIONES EN MATERIA DE SYS A TENER EN CUENTA EN EL EMPLEO DE DICHO ELEMENTO



MAQUINARIA EN GENERAL III

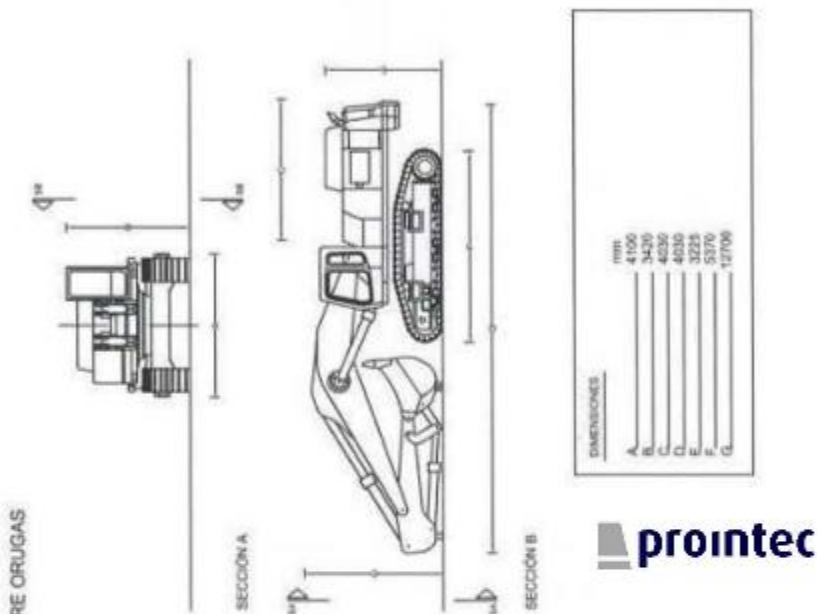

RD 1215/97

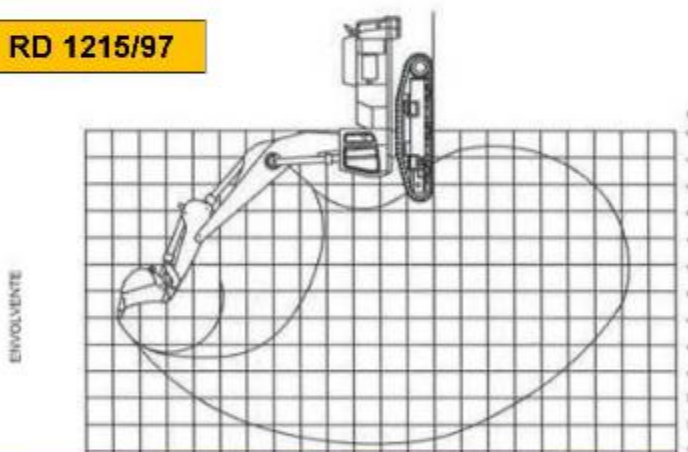

LA MAQUINARIA SOLO SE EMPLEARÁ PARA LOS USOS ESTABLECIDOS POR EL FABRICANTE. DEBERÁ DISPONER DE TODOS LOS ELEMENTOS DE SEGURIDAD ESTABLECIDOS POR ESTE EN CORRECTO ESTADO. EL OPERADOR CONTARÁ CON LA FORMACION NECESARIA Y TODOS LOS PERMISOS.
NO SE DEBEN REALIZAR REPARACIONES DE LA MAQUINARIA EN OBRA EL PSS DEBERÁ DESARROLLAR LAS CONDICIONES Y CONSIDERACIONES EN MATERIA DE SYS A TENER EN CUENTA EN EL EMPLEO DE DICHO EQUIPAMIENTO



MAQUINARIA EN GENERAL IV

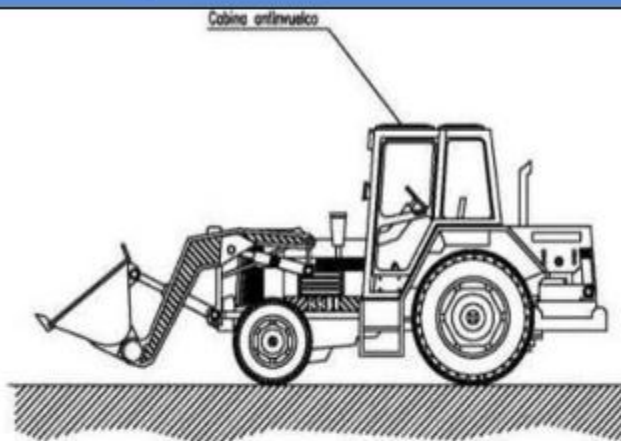

RD 1215/97



NORMAS BÁSICAS DE SEGURIDAD Y PROTECCIONES COLECTIVAS :

- Los caminos de circulación interna de la obra, se cuidarán para evitar bandidos y embarramientos excesivos que mermen la seguridad de la circulación de la maquinaria.
- No se admitirán en esta obra máquinas que no vengan con la protección de cabina antivuelco o pórtico de seguridad.
- Se prohibirá que los conductores abandonen la máquina con el motor en marcha.
- Se prohibirá que los conductores abandonen la pala con la cuchara izada y sin apoyar en el suelo.
- La cuchara durante los transportes de tierras, permanecerán lo más baja posible para poder desplazarse, con la máxima estabilidad.
- Los ascensos o descensos en carga de la máquina se efectuarán siempre utilizando marchas cortas.
- La circulación sobre terrenos desiguales se efectuará a velocidad lenta.
- Se prohibirá transportar personas en el interior de la cuchara.
- Se prohibirá izar personas para acceder a trabajos puntuales la cuchara.
- Las máquinas a utilizar en esta obra, estarán dotadas de un extintor, timbrado y con las revisiones al día.
- Las máquinas a utilizar en esta obra, estarán dotadas de luces y bocina de retroceso.
- Se prohibirá arrancar el motor sin antes cerciorarse de que no hay nadie en el área de operación de la pala.
- Los conductores se cerciorarán de que no existe peligro para los trabajadores que se encuentren en el interior de pozos o zanjas próximos al lugar de excavación.
- A los maquinistas de estas máquinas se les comunicará por escrito la siguiente normativa preventiva, antes del inicio de los trabajos.

LA MAQUINARIA SOLO SE EMPLEARÁ PARA LOS USOS ESTABLECIDOS POR EL FABRICANTE. DEBERÁ DISPONER DE TODOS LOS ELEMENTOS DE SEGURIDAD ESTABLECIDOS POR ESTE EN CORRECTO ESTADO. EL OPERADOR CONTARÁ CON LA FORMACION NECESARIA Y TODOS LOS PERMISOS.

NO SE DEBEN REALIZAR REPARACIONES DE LA MAQUINARIA EN OBRA. EL PSS DEBERÁ DESARROLLAR LAS CONDICIONES Y CONSIDERACIONES EN MATERIA DE SYS A TENER EN CUENTA EN EL EMPLEO DE DICHO ELEMENTO



MAQUINARIA EN GENERAL V

ELEMENTOS AUXILIARES Y MAQUINARIA
(Mini-Retroexcavadora)

NORMAS BÁSICAS DE SEGURIDAD Y PROTECCIONES COLECTIVAS *

- Los caminos de circulación interna de la obra, se calcularán para evitar maniobras y embarrumbos excesivos que mermen la seguridad de la circulación de la maquinaria.
- No se admitirá en esta obra, máquinas que no vengan con la protección de cabina antichoque o pánico de seguridad.
- Se prohibirá que los conductores abandonen la máquina con el motor en marcha.
- Se prohibirá que los conductores abandonen la pala con la cuchara levantada y sin apoyar en el suelo.
- La cuchara durante los transportes de tierras, permanecerá lo más baja posible para poder desplazarse con la máxima estabilidad.
- Los ascensos o descensos en carga de la máquina se efectuarán siempre utilizando marchas cortas.
- La circulación sobre terrenos desiguales se efectuará a velocidad lenta.
- Se prohibirá transportar personas en el interior de la cuchara.
- Se prohibirá usar personas para excavar o trabajos puntuales utilizando la cuchara, con las reválteras al día.
- Las máquinas a utilizar en esta obra, estarán dotadas de un extintor, iluminado y retroceso.
- Las máquinas a utilizar en esta obra, estarán dotadas de luces y bocina de retroceso.
- Se prohibirá arrancar el motor sin antes cerciorarse de que no hay nadie en el área de operación de la pala.
- Los conductores se cerciorarán de que no exista peligro para los trabajadores que se encuentren en el interior de pozos o zanjas próximas al lugar de excavación.
- Se evitará a una distancia igual a la del alcance máximo del brazo excavador, el entorno de la máquina. Se prohibe en la zona la realización de trabajos o la permanencia de personas.
- Se prohibirá en esta obra utilizar la retroexcavadora como una grúa, para la introducción de piezas, tuberías, etc. en el interior de las zanjas.
- Se prohibirá realizar trabajos en el interior de las trincheras o zanjas, en la zona de alcance del brazo de la retro.
- A los maquinistas de estas máquinas se les capacitará por escrito la siguiente normativa preventiva, antes del inicio de los trabajos.

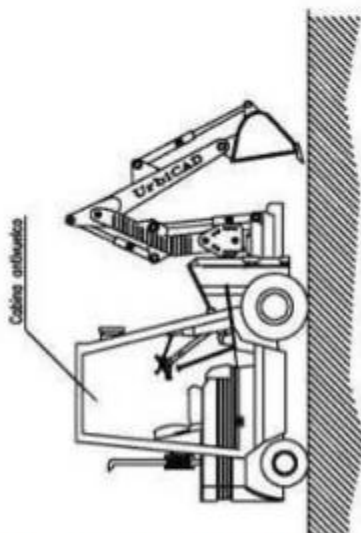

RD 1215/97

LA MAQUINARIA SOLO SE EMPLEARÁ PARA LOS USOS ESTABLECIDOS POR EL FABRICANTE. DEBERÁ DISPONER DE TODOS LOS ELEMENTOS DE SEGURIDAD ESTABLECIDOS POR ESTE EN CORRECTO ESTADO. EL OPERADOR CONTARÁ CON LA FORMACION NECESARIA Y TODOS LOS PERMISOS.
NO SE DEBEN REALIZAR REPARACIONES DE LA MAQUINARIA EN OBRA EL PSS DEBERÁ DESARROLLAR LAS CONDICIONES Y CONSIDERACIONES EN MATERIA DE SYS A TENER EN CUENTA EN EL EMPLEO DE DICHO ELEMENTO

prontec

MAQUINARIA EN GENERAL VI





NO

RD 1215/97

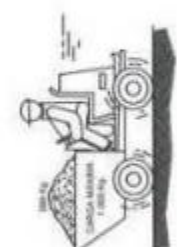
NORMAS UTILIZACIÓN MINIDUMPER









SI







NO

LA MAQUINARIA SOLO SE EMPLEARÁ PARA LOS USOS ESTABLECIDOS POR EL FABRICANTE. DEBERÁ DISPONER DE TODOS LOS ELEMENTOS DE SEGURIDAD ESTABLECIDOS POR ESTE EN CORRECTO ESTADO. EL OPERADOR CONTARÁ CON LA FORMACION NECESARIA Y TODOS LOS PERMISOS.
NO SE DEBEN REALIZAR REPARACIONES DE LA MAQUINARIA EN OBRA
EL PSS DEBERÁ DESARROLLAR LAS CONDICIONES Y CONSIDERACIONES EN MATERIA DE SYS A TENER EN CUENTA EN EL EMPLEO DE DICHO ELEMENTO

prointec

MAQUINARIA EN GENERAL VII

ELEMENTOS AUXILIARES Y MAQUINARIA
(Compactadora)

RD 1215/97

Cabina antinvuelco

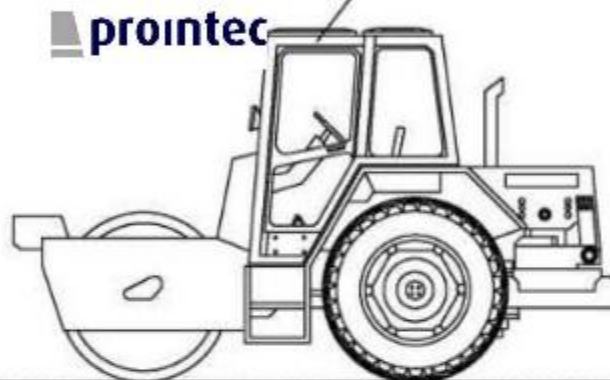

NORMAS BÁSICAS DE SEGURIDAD Y PROTECCIONES COLECTIVAS :

- Estarán dotadas de faros de marcha hacia adelante y de retroceso, retrovisores en ambos lados, pórtico de seguridad antinvuelco y antimpactos y un extintor.
- Serán inspeccionadas diariamente controlando el buen funcionamiento del motor, sistemas hidráulicos, frenos, dirección, luces, bocina retroceso, transmisiones, cadenas y neumáticos.
- Se prohibirá trabajar o permanecer dentro del radio de acción de la compactadora de ruedas, para evitar los riesgos por atrapello.
- Se prohibirá en esta obra, el transporte de personas sobre la compactadora de ruedas, para evitar los riesgos de caídas o de atropellos.
- Se prohibirán las labores de mantenimiento o reparación de maquinaria con el motor en marcha, en prevención de riesgos innecesarios.

LA MAQUINARIA SOLO SE EMPLEARÁ PARA LOS USOS ESTABLECIDOS POR EL FABRICANTE. DEBERÁ DISPONER DE TODOS LOS ELEMENTOS DE SEGURIDAD ESTABLECIDOS POR ESTE EN CORRECTO ESTADO. EL OPERADOR CONTARÁ CON LA FORMACION NECESARIA Y TODOS LOS PERMISOS.

NO SE DEBEN REALIZAR REPARACIONES DE LA MAQUINARIA EN OBRA. EL PSS DEBERÁ DESARROLLAR LAS CONDICIONES Y CONSIDERACIONES EN MATERIA DE SYS A TENER EN CUENTA EN EL EMPLEO DE DICHO ELEMENTO



MAQUINARIA EN GENERAL VIII

ELEMENTOS AUXILIARES Y MAQUINARIA
(Compactadora de asfalto)

RD 1215/97

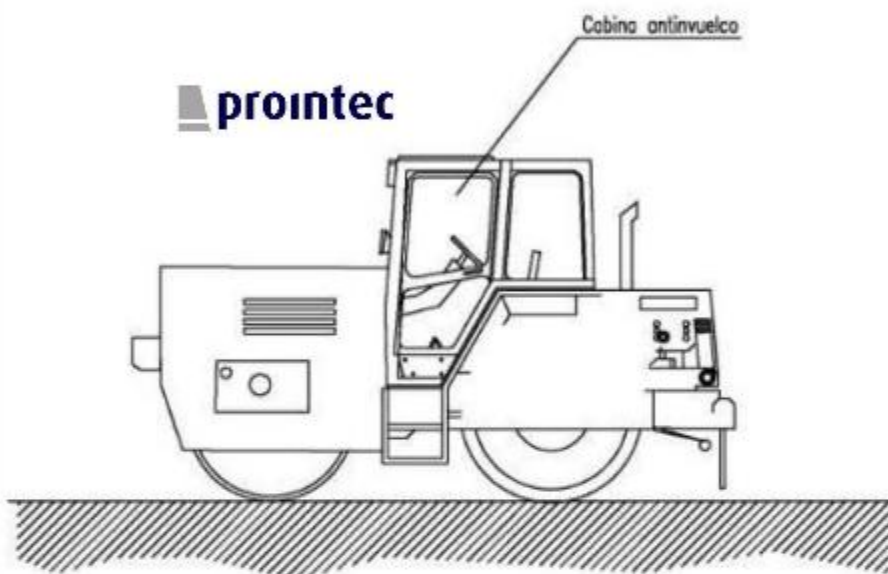

NORMAS BÁSICAS DE SEGURIDAD Y PROTECCIONES COLECTIVAS :

- Estarán dotadas de faros de marcha hacia adelante y de retroceso, retrovisores en ambos lados, pórtico de seguridad antinvuelco y antipactos y un extintor.
- Serán inspeccionadas diariamente controlando el buen funcionamiento del motor, sistemas hidráulicos, frenos, dirección, luces, bocina retroceso, transmisiones, cadenas y neumáticos.
- Se prohibirá trabajar o permanecer dentro del radio de acción de la compactadora de ruedas, para evitar los riesgos por atropello.
- Se prohibirá en esta obra, el transporte de personas sobre la compactadora de ruedas, para evitar los riesgos de caídas o de atropellos.
- Se prohibirán las labores de mantenimiento o reparación de maquinaria con el motor en marcha, en prevención de riesgos innecesarios.
- Se señalizarán los caminos de circulación interna mediante cuerda de banderolas y señales normalizadas de tráfico.

LA MAQUINARIA SOLO SE EMPLEARÁ PARA LOS USOS ESTABLECIDOS POR EL FABRICANTE. DEBERÁ DISPONER DE TODOS LOS ELEMENTOS DE SEGURIDAD ESTABLECIDOS POR ESTE EN CORRECTO ESTADO.

EL OPERADOR CONTARÁ CON LA FORMACION NECESARIA Y TODOS LOS PERMISOS.

**NO SE DEBEN REALIZAR REPARACIONES DE LA MAQUINARIA EN OBRA
EL PSS DEBERÁ DESARROLLAR LAS CONDICIONES Y CONSIDERACIONES EN
MATERIA DE SYS A TENER EN CUENTA EN EL EMPLEO DE DICHO ELEMENTO**



MAQUINARIA EN GENERAL IX

NORMAS BÁSICAS DE SEGURIDAD Y PROTECCIONES COLECTIVAS :

- Los caminos de circulación interna de la obra, se callarán para evitar bandones y embarrumbos excesivos que mermen la seguridad de la circulación de la maquinaria.
- No se subeán en esta obra, máquinas que no vengán con la protección de cabina antivuelco o pórtico de seguridad.
- Se prohibirá que los conductores abandonen la máquina con el motor en marcha.
- Se prohibirá que los conductores abandonen la pala con la cuchara izada y sin apoyar en el suelo.
- La cuchara, durante las operaciones de tierra, permanecerá lo más bajo posible para poder desplazarse con la máxima estabilidad.
- Los ascensos o descensos en carga de la máquina se efectuarán siempre utilizando marchas cortas.
- La circulación sobre terrenos desiguales se efectuará a velocidad lenta.
- Se prohibirá transportar personas en el interior de la cuchara.
- Se prohibirá bajar personas para acceder a trabajos puntuales utilizando la cuchara.
- Las máquinas a utilizar en esta obra, estarán dotadas de un extintor, liberado y con las revisiones al día.
- Las máquinas a utilizar en esta obra, estarán dotadas de luces y bocina de retroceso.
- Se prohibirá arrancar el motor sin antes cerciorarse de que no hay nadie en el área de operación de la pala.
- Los conductores se cerciorarán de que no existe peligro para los trabajadores que se encuentran en el interior de pasos o zonas próximas al lugar de excavación.
- Se evitará a una distancia igual a la del alcance máximo del brazo excavador, el entorno de la máquina. Se prohibirá en la zona la realización de trabajos o la permanencia de personas.
- Se prohibirá en esta obra, utilizar retroexcavadores como una grúa, para la introducción de pasas, tuberías, etc., en el interior de las zanjas.
- Se prohibirá realizar trabajos en el interior de las trincheras o zanjas, en la zona de alcance del brazo de la retro.
- A los maquinistas de estas máquinas se les comunicará por escrito la siguiente normativa preventiva, antes del inicio de los trabajos.



ELEMENTOS AUXILIARES Y MAQUINARIA
(Pala mixta)

RD 1215/97

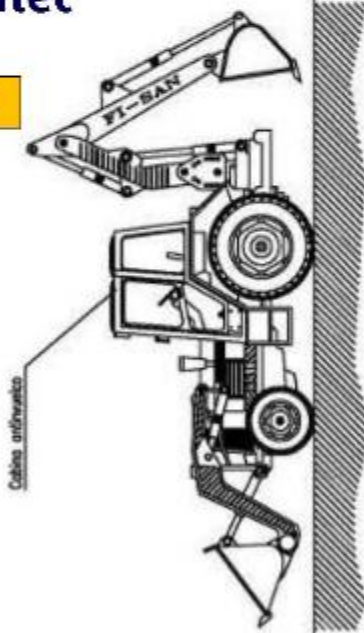

LA MAQUINARIA SOLO SE EMPLEARÁ PARA LOS USOS ESTABLECIDOS POR EL FABRICANTE. DEBERÁ DISPONER DE TODOS LOS ELEMENTOS DE SEGURIDAD ESTABLECIDOS POR ESTE EN CORRECTO ESTADO. EL OPERADOR CONTARÁ CON LA FORMACION NECESARIA Y TODOS LOS PERMISOS. NO SE DEBEN REALIZAR REPARACIONES DE LA MAQUINARIA EN OBRA EL PSS DEBERÁ DESARROLLAR LAS CONDICIONES Y CONSIDERACIONES EN MATERIA DE SYS A TENER EN CUENTA EN EL EMPLEO DE DICHO ELEMENTO



MAQUINARIA EN GENERAL X

- REVISIÓN DE:**
- ELEMENTOS AUX DE IZADO
 - FORMACION ESTROBADORES
 - LIMITACIONES DE CARGA POR LA GRUA O POER EL TERRENO
 - CARNET DE OPERADOR
 - TODO LO INDICADO EN EL RD #37/03

ELEMENTOS AUXILIARES Y MAQUINARIA
(Bomba de hormigonado)

NORMAS BÁSICAS DE SEGURIDAD Y PROTECCIONES COLECTIVAS :

- El personal encargado del manejo de la bomba deberá ser experto en su uso.
- Los dispositivos de seguridad del equipo de bombeo, estarán siempre en perfectas condiciones de funcionamiento.
- El hormigón que se vierta será de las condiciones y plasticidad recomendadas por el fabricante.
- El lugar donde se ubique el camión, borbido será horizontal y estará a una distancia determinada de un toldo en función de los materiales de que se componga. Se recomendará una separación de 3 metros.
- Antes de iniciar el vertido del hormigón se realizará una revisión de todas las juntas y uniones de la máquina.
- En el caso que haya líneas eléctricas aéreas donde pueda acceder el tubo de hormigonado, se protegerán y aislarán las partes de la máquina con el tubo de hormigonado con la línea en tensión. En todo caso, se respaldarán las distancias de seguridad.
- Para prevenir las gotas con la manguera de hormigonado, se dirigirá el vertido con cuerdas atadas a la boca de salida.
- El hormigón se vertirá siempre en un lugar donde no haya trabajadores.
- Los operarios que vertan el hormigón no estarán nunca delante de la manguera de vertido.



RD 1215/97

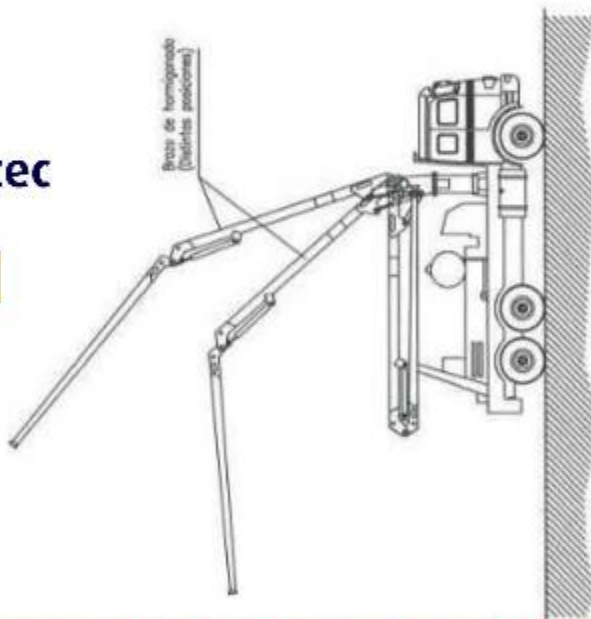

LA MAQUINARIA SOLO SE EMPLEARÁ PARA LOS USOS ESTABLECIDOS POR EL FABRICANTE. DEBERÁ DISPONER DE TODOS LOS ELEMENTOS DE SEGURIDAD ESTABLECIDOS POR ESTE EN CORRECTO ESTADO.

EL OPERADOR CONTARÁ CON LA FORMACION NECESARIA Y TODOS LOS PERMISOS.

NO SE DEBEN REALIZAR REPARACIONES DE LA MAQUINARIA EN OBRA EL PSS DEBERÁ DESARROLLAR LAS CONDICIONES Y CONSIDERACIONES EN MATERIA DE SYS A TENER EN CUENTA EN EL EMPLEO DE DICHO ELEMENTO

prontec

MAQUINARIA EN GENERAL XI

ELEMENTOS AUXILIARES Y MAQUINARIA
(Camión hormigonera)

prontec

RD 1215/97

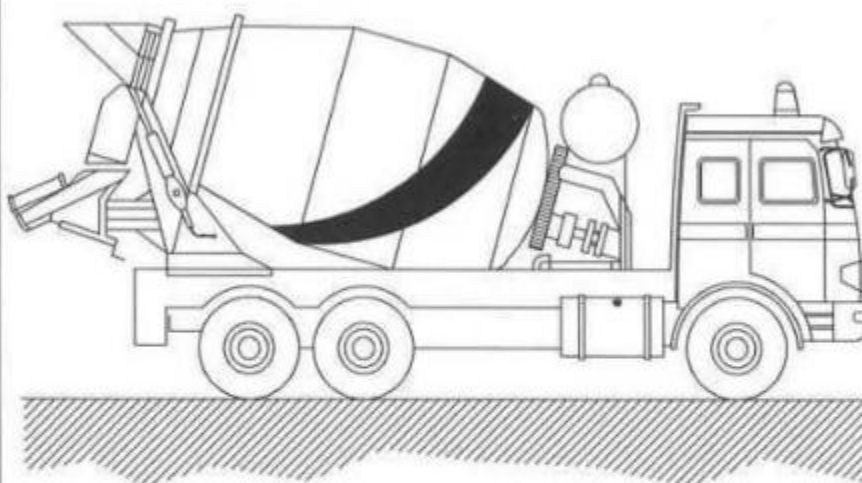

NORMAS BÁSICAS DE SEGURIDAD Y PROTECCIONES COLECTIVAS :

- Las rampas de acceso tendrán una pendiente no superior al 20%.
- El depósito y conoletas se limpiarán en un lugar al aire libre lejos de las obras principales.
- El camión se situará en el lugar de vaciado dirigido por el encargado de obra o persona en quien delegue.
- Los canchales de hormigón no se podrán acercar a menos de 2 metros del borde superior de los taludes.

LA MAQUINARIA SOLO SE EMPLEARÁ PARA LOS USOS ESTABLECIDOS POR EL FABRICANTE. DEBERÁ DISPONER DE TODOS LOS ELEMENTOS DE SEGURIDAD ESTABLECIDOS POR ESTE EN CORRECTO ESTADO. EL OPERADOR CONTARÁ CON LA FORMACION NECESARIA Y TODOS LOS PERMISOS.

NO SE DEBEN REALIZAR REPARACIONES DE LA MAQUINARIA EN OBRA EL PSS DEBERÁ DESARROLLAR LAS CONDICIONES Y CONSIDERACIONES EN MATERIA DE SYS A TENER EN CUENTA EN EL EMPLEO DE DICHO ELEMENTO



MAQUINARIA EN GENERAL XII

ELEMENTOS AUXILIARES Y MAQUINARIA
(Camión de carga)



RD 1215/97



NORMAS BÁSICAS DE SEGURIDAD Y PROTECCIONES COLECTIVAS :

- Todos los camiones que realicen labores de transporte en esta obra estarán en perfectas condiciones de mantenimiento y conservación.
- Antes de iniciar las labores de carga y descarga estará el freno de mano puesto y las ruedas estarán inmovilizadas con cuñas.
- El izado y descenso de la caja se realizará con escalera metálica sujeta al camión.
- Si hace falta, las maniobras de carga y descarga serán dirigidas por el encargado de seguridad.
- La carga se tapará con una lona para evitar desprendimientos.
- Las cargas se repartirán uniformemente por la caja, y si es necesario se atarán.

MEIDAS PREVENTIVAS a seguir en los trabajos de carga y descarga.

- El encargado de seguridad o el encargado de obra, entregará por escrito el siguiente listado de medidas preventivas al Jefe de la cuadrilla de carga y descarga. De esta entrega quedará constancia con la firma del Jefe de cuadrilla al pie de este escrito.
- Pedir guantes de trabajo antes de hacer trabajos de carga y descarga, se evitarán lesiones molestas en los manos.
- Usar siempre botas de seguridad, se evitarán golpes en los pies.
- Subir a la caja del camión con una escalera.

LA MAQUINARIA SOLO SE EMPLEARÁ PARA LOS USOS ESTABLECIDOS POR EL FABRICANTE. DEBERÁ DISPONER DE TODOS LOS ELEMENTOS DE SEGURIDAD ESTABLECIDOS POR ESTE EN CORRECTO ESTADO. EL OPERADOR CONTARÁ CON LA FORMACION NECESARIA Y TODOS LOS PERMISOS.

NO SE DEBEN REALIZAR REPARACIONES DE LA MAQUINARIA EN OBRA EL PSS DEBERÁ DESARROLLAR LAS CONDICIONES Y CONSIDERACIONES EN MATERIA DE SYS A TENER EN CUENTA EN EL EMPLEO DE DICHO ELEMENTO



MAQUINARIA EN GENERAL XIII

ELEMENTOS AUXILIARES Y MAQUINARIA
(Camión pequeño con grúa hidráulica)

RD 1215/97



NORMAS BÁSICAS DE SEGURIDAD Y PROTECCIONES COLECTIVAS :

- Los maniobros en la grúa serán dirigidos por un especialista.
- Los ganchos de la grúa tendrán cerradura de seguridad.
- Se prohibirá sobrepasar la carga máxima admisible.
- El grúaista tendrá en todo momento la carga suspendida a la vista. Si eso no es posible las maniobras serán dirigidas por un especialista.
- Los rampas de circulación no superarán en ningún caso una inclinación superior al 20.
- Se prohibirá estacionar el camión a menos de 2 metros del borde superior de los taludes.
- Se prohibirá arrastrar cargas con el camión.
- Se prohibirá la permanencia de personas a distancias inferiores a los 5 metros del camión.
- Se prohibirá la permanencia de operarios bajo las cargas en suspensión.
- El conductor tendrá el certificado de capacitación correspondiente.
- Se extirparán las precauciones durante los maniobros de suspensión de estas estructuras para su colocación en obra, ya que habrán operarios trabajando en el lugar, y un pequeño movimiento inesperado puede provocar graves accidentes.
- No se trabajará en ningún caso con vientos superiores a los 50 Km/h.



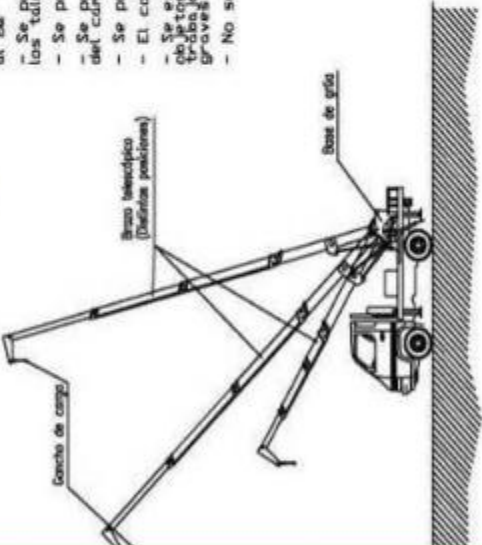

LA MAQUINARIA SOLO SE EMPLEARÁ PARA LOS USOS ESTABLECIDOS POR EL FABRICANTE. DEBERÁ DISPONER DE TODOS LOS ELEMENTOS DE SEGURIDAD ESTABLECIDOS POR ESTE EN CORRECTO ESTADO. EL OPERADOR CONTARÁ CON LA FORMACION NECESARIA Y TODOS LOS PERMISOS.

NO SE DEBEN REALIZAR REPARACIONES DE LA MAQUINARIA EN OBRA EL PSS DEBERÁ DESARROLLAR LAS CONDICIONES Y CONSIDERACIONES EN MATERIA DE SYS A TENER EN CUENTA EN EL EMPLEO DE DICHO ELEMENTO



MAQUINARIA EN GENERAL XIV

ELEMENTOS AUXILIARES Y MAQUINARIA
(Camión grúa de carga-descarga)



RD 1215/97

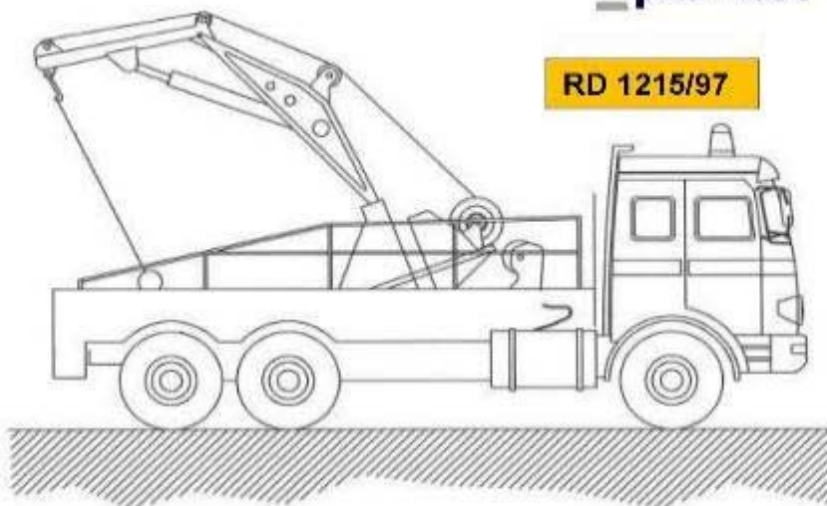

NORMAS BÁSICAS DE SEGURIDAD Y PROTECCIONES COLECTIVAS :

- Las maniobras en la grúa serán dirigidas por un especialista.
- Los ganchos de la grúa tendrán cerradura de seguridad.
- Se prohibirá sobrepasar la carga máxima admisible.
- El gruista tendrá en todo momento la carga suspendida a la vista. Si eso no es posible las maniobras serán dirigidas por un especialista.
- Las rampas de circulación no superarán en ningún caso una inclinación superior al 20%.
- Se prohibirá estacionar el camión a menos de 2 metros del borde superior de los taludes.
- Se prohibirá arrastrar cargas con el camión.
- Se prohibirá la permanencia de personas a distancias inferiores a los 5 metros del camión.
- Se prohibirá la permanencia de operarios bajo las cargas en suspensión.
- El conductor tendrá el certificado de capacitación correspondiente.
- Se extremarán las precauciones durante las maniobras de suspensión de objetos estructurales para su colocación en obra, ya que habrán operarios trabajando en el lugar, y un pequeño movimiento inesperado puede provocar graves accidentes.
- No se trabajará en ningún caso con vientos superiores a los 50 Km/h.

LA MAQUINARIA SOLO SE EMPLEARÁ PARA LOS USOS ESTABLECIDOS POR EL FABRICANTE. DEBERÁ DISPONER DE TODOS LOS ELEMENTOS DE SEGURIDAD ESTABLECIDOS POR ESTE EN CORRECTO ESTADO.

EL OPERADOR CONTARÁ CON LA FORMACION NECESARIA Y TODOS LOS PERMISOS.

**NO SE DEBEN REALIZAR REPARACIONES DE LA MAQUINARIA EN OBRA
EL PSS DEBERÁ DESARROLLAR LAS CONDICIONES Y CONSIDERACIONES EN
MATERIA DE SYS A TENER EN CUENTA EN EL EMPLEO DE DICHO ELEMENTO**



ELEMENTOS AUXILIARES Y MAQUINARIA

(Hormigonera manual)

LA MAQUINARIA SOLO SE EMPLEARÁ PARA LOS USOS ESTABLECIDOS POR EL FABRICANTE. DEBERÁ DISPONER DE TODOS LOS ELEMENTOS DE SEGURIDAD ESTABLECIDOS POR ESTE EN CORRECTO ESTADO.

EL OPERADOR CONTARÁ CON LA FORMACION NECESARIA Y TODOS LOS PERMISOS.

NO SE DEBEN REALIZAR REPARACIONES DE LA MAQUINARIA EN OBRA EL PSS DEBERÁ DESARROLLAR LAS CONDICIONES Y CONSIDERACIONES EN MATERIA DE SYS A TENER EN CUENTA EN EL EMPLEO DE DICHO ELEMENTO

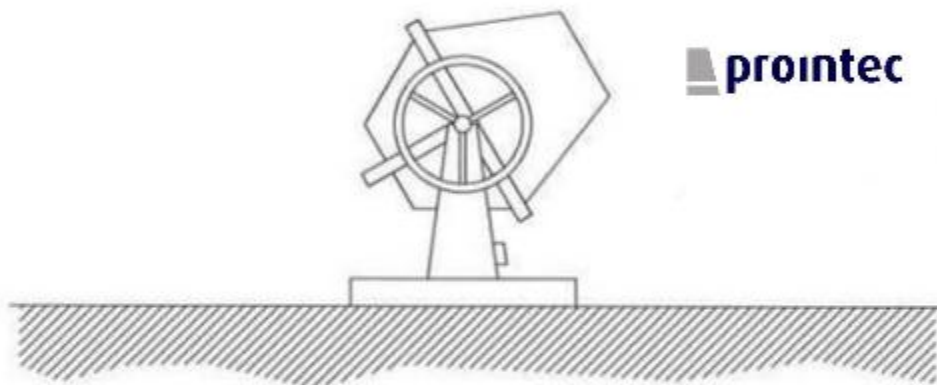

NORMAS BÁSICAS DE SEGURIDAD Y PROTECCIONES COLECTIVAS :

- Las hornigoneras se ubicarán en los lugares reseñados para tal efecto en los "planos de organización de obra".
- Las hornigoneras a utilizar en esta obra, tendrán protegidos mediante una carcasa metálica los órganos de transmisión de correas, corona y engranajes, para evitar los riesgos de atrapamiento.
- Las carcasas y demás partes metálicas de las hornigoneras estarán conectadas a tierra.
- La botonera de mandos eléctricos de la hornigonera lo será de accionamiento estanco, en prevención del riesgo eléctrico.
- Las operaciones de limpieza directa-manual, se efectuarán previa desconexión de la red eléctrica de la hornigonera, para previsión del riesgo eléctrico y de atrapamientos.
- Las operaciones de mantenimiento estarán realizadas por personal especializado para tal fin.



ELEMENTOS AUXILIARES Y MAQUINARIA

ELEMENTOS AUXILIARES Y MAQUINARIA
(Compresor)

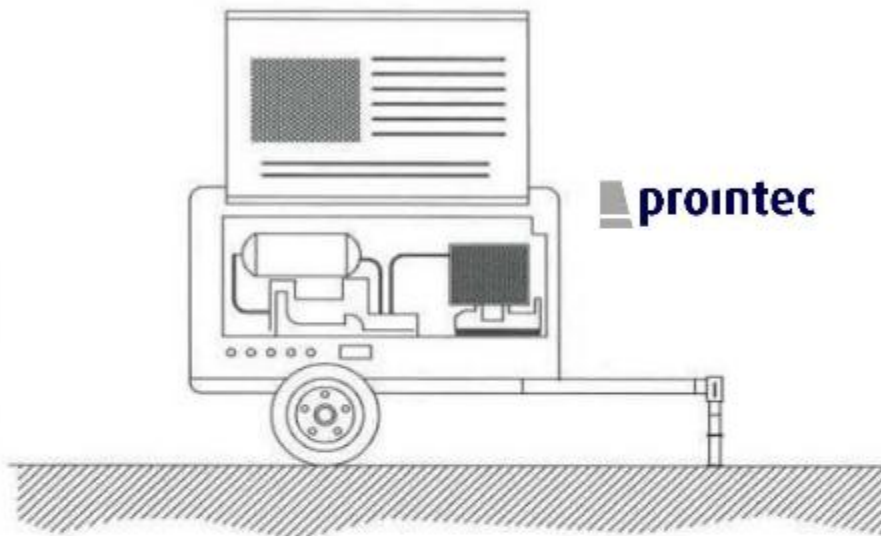

NORMAS BÁSICAS DE SEGURIDAD Y PROTECCIONES COLECTIVAS :

- El compresor no se colocará ni se arrastrará a menos de 2 metros del borde superior de los taludes.
- El transporte por suspensión se realizará con 2 cables y con cuatro puntos de anclaje.
- El compresor se quedará en el lugar previsto, firmemente sujetado de manera que no se pueda desplazar por sí solo.
- Mientras funcione, las carcassas estarán en todo momento en posición de cerrado.
- A menos de 4 metros de distancia será obligatorio el uso de protectores auditivos.
- Si es posible, los compresores se situaran a una distancia mínima de 15 metros del lugar de trabajo.
- El combustible se pondrá con la máquina parada.
- Las mangueras de presión estarán en todo momento en perfecto estado. El encargado de seguridad o el encargado de obra vigilará el estado de las mangueras y se preocupará de su sustitución.
- Los mecanismos de conexión se harán con los rácores correspondientes, nunca con alambres.

LA MAQUINARIA SOLO SE EMPLEARÁ PARA LOS USOS ESTABLECIDOS POR EL FABRICANTE. DEBERÁ DISPONER DE TODOS LOS ELEMENTOS DE SEGURIDAD ESTABLECIDOS POR ESTE EN CORRECTO ESTADO.

EL OPERADOR CONTARÁ CON LA FORMACION NECESARIA Y TODOS LOS PERMISOS.

NO SE DEBEN REALIZAR REPARACIONES DE LA MAQUINARIA EN OBRA EL PSS DEBERÁ DESARROLLAR LAS CONDICIONES Y CONSIDERACIONES EN MATERIA DE SYS A TENER EN CUENTA EN EL EMPLEO DE DICHO ELEMENTO



CABLES Y ESLINGAS PARA ELEVACIÓN

prontec

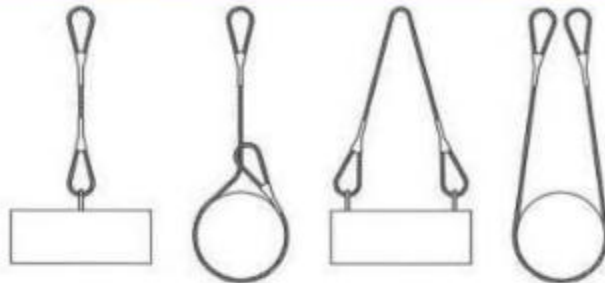

NUNCA SE DEBEN CRUZAR LAS ESLINGAS. SI SE MONTA UNA SOBRE OTRA, PUEDE PRODUCIRSE LA ROTURA DE LA ESLINGA QUE QUEDA APRISIONADA.

prontec

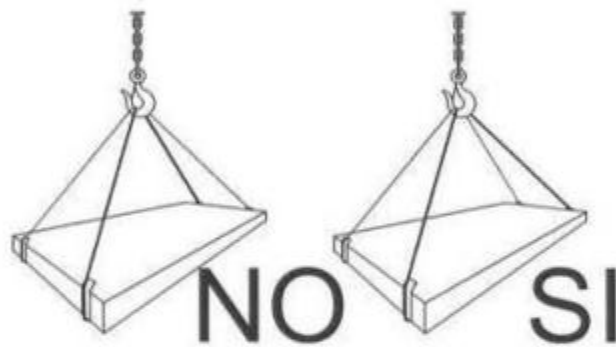

prontec

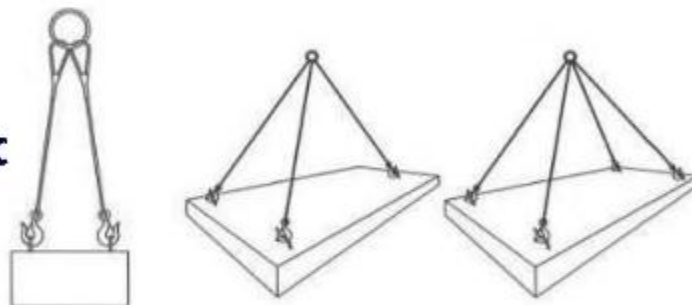

CARGAS HORIZONTALES
(PRECAUCIONES A TENER EN CUENTA
PARA TENERLAS BIEN SUJETAS)

NO SE EMPLEARÁN ELEMENTOS DISTINTOS DE LOS CONCEBIDOS POR EL FABRICANTE PARA LA ELEVACIÓN.
NO DEBEN PRESENTAR NINGUN TIPO DE DAÑO, DESGASTE O DETERIORO EN CASO CONTRARIO SERÁN SUSTITUIDOS.
EL ESTROBADOR CONTARÁ CON LA FORMACION NECESARIA NO SE DEBEN EL PSS DEBERÁ DESARROLLAR LAS CONDICIONES Y CONSIDERACIONES EN MATERIA DE SYS A TENER EN CUENTA EN EL EMPLEO DE DICHO ELEMENTO



CABLES Y ESLINGAS PARA ELEVACIÓN II

Eslingas de cadena de dos ramales, norma DIN 695

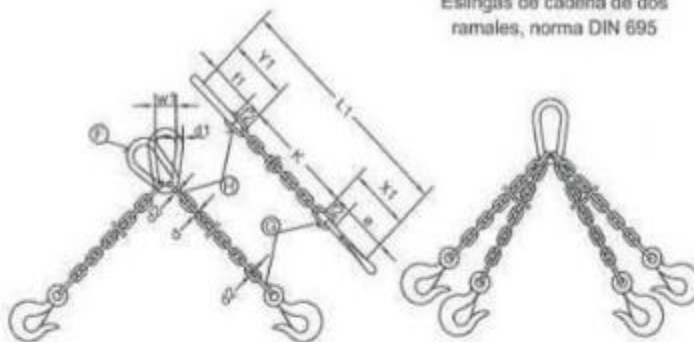

CADENA



CADENA DE CARGA	CADENA DE ARRASTRE	CARGA UTL.			X ₁	Y ₁	Longitud de la cadena terminado por PSS K=1,60L mm	ESLABON F			ESLABONES G H			
		α=45°	α=90°	α=120°				f ₁	g ₁	w ₁	f ₂	f ₃	g ₂	
Espesor nominal d mm	e mm	Kgs.	Kgs.	Kgs.	mm	mm	L ₁ mm	mm	mm	mm	mm	mm	mm	mm
5	62	150	110	80	80	77	1157	55	11	30	18	22	6	
6	62	230	180	125	83	82	1175	66	13	36	21	26	7	
7	62	330	250	185	107	107	1214	77	16	42	25	30	9	
8	62	500	400	275	110	122	1232	88	18	48	28	34	10	
10	113	850	650	475	148	157	1305	110	22	60	35	47	13	
13	133	1450	1100	800	179	200	1379	145	25	78	46	55	16	
16	167	2250	1750	1250	223	245	1468	175	35	96	56	70	19	
18	211	2700	2100	1500	274	276	1550	200	40	108	63	76	21	
20	211	3400	2650	1900	281	305	1586	220	45	120	70	85	25	
23	236	4600	3600	2500	317	354	1671	255	51	138	81	99	27	
26	265	5800	4500	3200	356	398	1754	285	57	156	91	113	31	
28	299	6800	5200	3750	397	430	1827	310	63	168	98	120	35	
30	299	7700	6000	4250	404	460	1864	330	66	180	105	130	38	
33	334	9000	7000	5000	449	503	1952	380	72	200	115	143	40	
36	373	11000	8700	6250	499	536	2035	380	78	215	126	156	43	
39	422	13500	10500	7500	569	570	2129	400	87	235	137	170	47	
42	422	15000	12000	8500	569	600	2169	420	93	250	147	180	49	
45	472	18000	14000	10000	632	635	2267	440	100	270	160	195	54	
48	528	20000	15400	11000	698	665	2363	460	105	290	170	205	58	
51	528	22500	17500	12500	708	700	2468	480	110	305	180	220	62	
54	592	25000	19500	14000	782	730	2512	500	120	325	190	230	65	
57	592	28000	21700	15500	792	765	2557	520	125	340	200	245	69	
60	592	30000	24000	17000	802	800	2602	540	130	360	210	260	73	

LOS VALORES DE LA LONGITUD DE LA CADENA K, SE CALCULARÁN COMO MÚLTIPLOS DEL PASO L, SEGÚN DIN 796.

ESTAS ESLINGAS SE CONSTRUYEN TAMBIÉN CON ARGOLLA EN LUGAR DE GANCHO.







AL REMOLCAR MÁS DE DOS RAMALES DE CADENA, SE RECOMIENDA CALCULAR COMO RESISTENTES SÓLO DOS DE ELLAS.

NO SE EMPLEARÁN ELEMENTOS DISTINTOS DE LOS CONCEBIDOS POR EL FABRICANTE PARA LA ELEVACIÓN.
NO DEBEN PRESENTAR NINGUN TIPO DE DAÑO, DESGASTE O DETERIORO EN CASO CONTRARIO SERÁN SUSTITUIDOS.
EL ESTROBADOR CONTARÁ CON LA FORMACION NECESARIA NO SE DEBEN EL PSS DEBERÁ DESARROLLAR LAS CONDICIONES Y CONSIDERACIONES EN MATERIA DE SYS A TENER EN CUENTA EN EL EMPLEO DE DICHO ELEMENTO

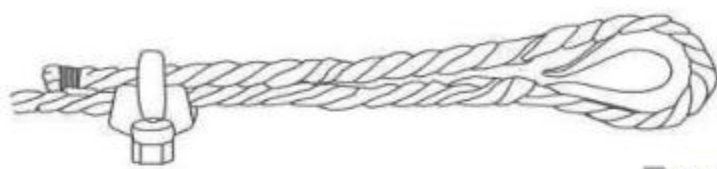

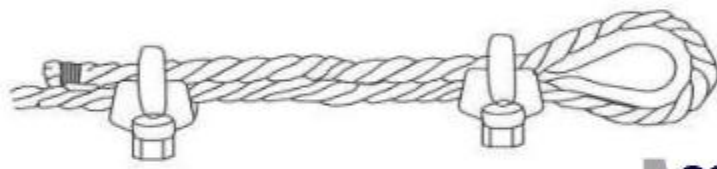
CABLES Y ESLINGAS PARA ELEVACIÓN III

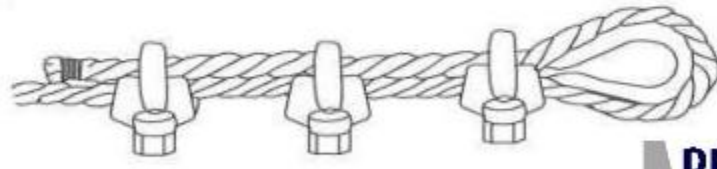
COLOCACION DE GRAPAS EN LAS GAZAS (Metodo de instalacion de las grapas)

PRIMERA OPERACION	  <p>APLICACION DE LA PRIMERA GRAPA : Se dejara una longitud de cable adecuada para poder aplicar las grapas en numero y espaciamiento dados por la tabla. Se coloca la primera a una distancia del extremo del cable igual a la anchura de la base de la grapa. La concavidad del perno en forma de U aprieta el extremo libre del cable. APRETAR LA TUERCA CON EL PAR RECOMENDADO.</p>
SEGUNDA OPERACION	  <p>APLICACION DE LA SEGUNDA GRAPA : Se colocara tan proxima a la gaza como sea posible. La concavidad del perno en forma de U, aprieta el extremo libre del cable. NO APRETAR LAS TUERCAS A FONDO. RECOMENDADO.</p>
TERCERA OPERACION	  <p>APLICACION DE LAS DEMAS GRAPAS : Se colocaran distanciandolas a partes iguales entre las dos primeras (A distancia no mayor que la anchura de la base de la grapa). Se giran las tuercas y se tensa el cable. APRETAR A FONDO Y DE FORMA REGULAR TODAS LAS GRAPAS hasta el par recomendado.</p>

NO SE EMPLEARÁN ELEMENTOS DISTINTOS DE LOS CONCEBIDOS POR EL FABRICANTE PARA LA ELEVACIÓN. NO DEBEN PRESENTAR NINGUN TIPO DE DAÑO, DESGASTE O DETERIORO EN CASO CONTRARIO SERÁN SUSTITUIDOS.

EL ESTROBADOR CONTARÁ CON LA FORMACION NECESARIA NO SE DEBEN EL PSS DEBERÁ DESARROLLAR LAS CONDICIONES Y CONSIDERACIONES EN MATERIA DE SYS A TENER EN CUENTA EN EL EMPLEO DE DICHO ELEMENTO



CABLES Y ESLINGAS PARA ELEVACIÓN IV

El número de perrillos y la separación entre los mismos depende del diámetro del cable a utilizar. Una orientación la da la tabla siguiente:

DIAMETRO DEL CABLE (mm)	Nº DE PERRILLOS	DISTANCIA ENTRE PERRILLOS
Hasta 12	3	6 diámetros
de 12 a 20	4	6 diámetros
de 20 a 25	5	6 diámetros
de 25 a 35	6	6 diámetros

Normas a tener en cuenta :

Por lo sencillo de su construcción, las Gazas confeccionados con perrillos son las más empleadas para los trabajos normales en obra.

Es importante tener en cuenta su forma de construcción, para poder evitar al máximo accidentes de cualquier tipo.

Una mala colocación de los perrillos puede dañar el cable que va a soportar grandes tensiones, con lo que puede producir graves accidentes.

Una mala ejecución de la Gaza puede tener como consecuencia, la caída de la carga.



Forma correcta de construcción de una Gaza :

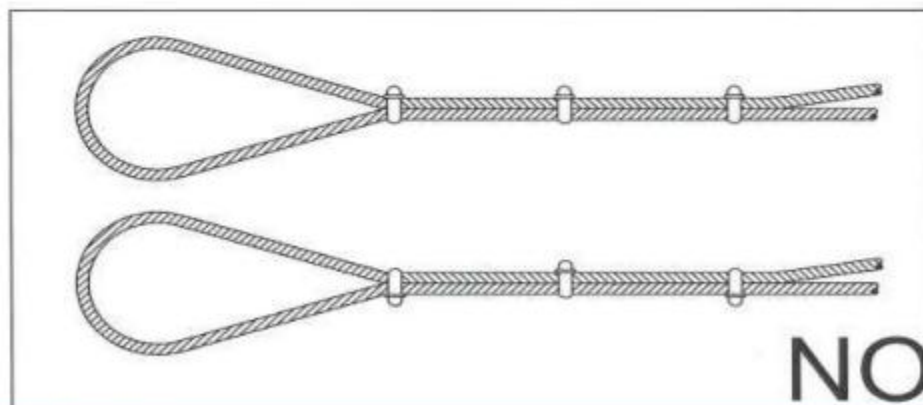
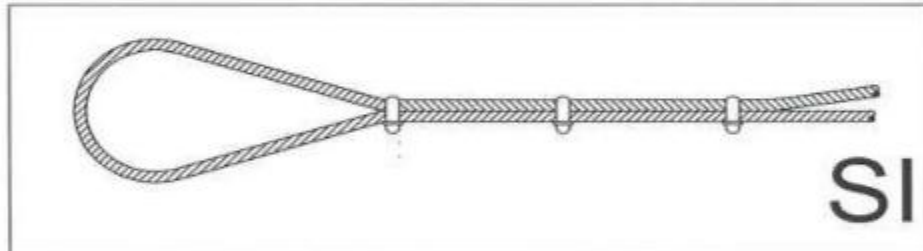

NO SE EMPLEARÁN ELEMENTOS DISTINTOS DE LOS CONCEBIDOS POR EL FABRICANTE PARA LA ELEVACIÓN. NO DEBEN PRESENTAR NINGUN TIPO DE DAÑO, DESGASTE O DETERIORO EN CASO CONTRARIO SERÁN SUSTITUIDOS.

EL ESTROBADOR CONTARÁ CON LA FORMACION NECESARIA NO SE DEBEN EL PSS DEBERÁ DESARROLLAR LAS CONDICIONES Y CONSIDERACIONES EN MATERIA DE SYS A TENER EN CUENTA EN EL EMPLEO DE DICHO ELEMENTO



CABLES Y ESLINGAS PARA ELEVACIÓN V

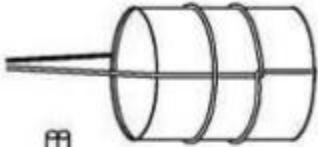

AMARRE DE BOCONES

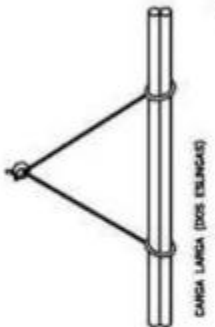

CARGA LARGA (DOS ESLINGAS)

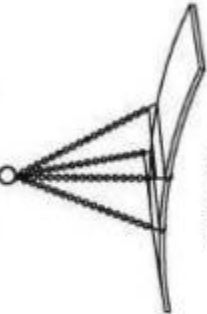

PLANCHIA LARGA

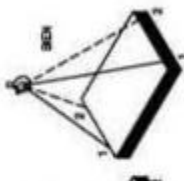
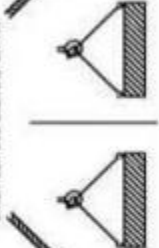
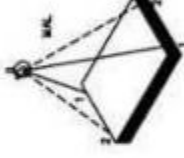
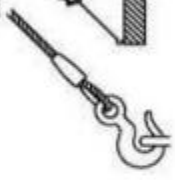
CARGA CON DOS ESLINGAS SIN PIN



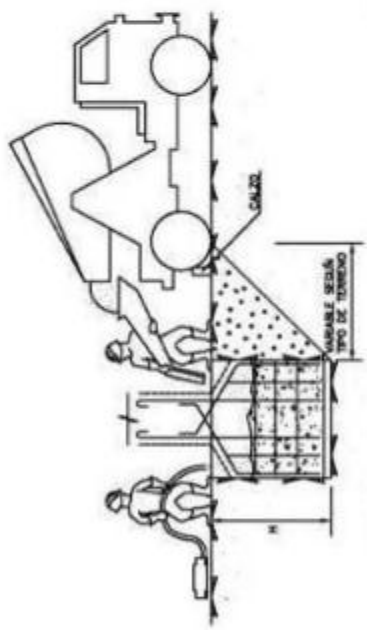

CONJUNTO

ALZADO

PLANCHIA LARGA

TIPO DE ALZADO

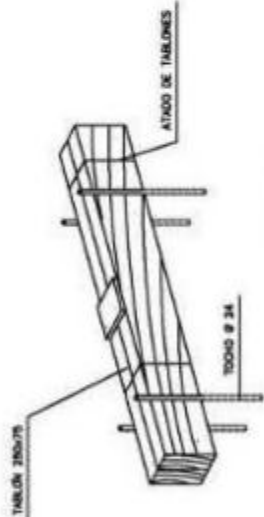

ATADO DE TABLONES

TOCOLO Ø 24

DETALLE DE CALZO

CORTAS EN MM.

NO SE EMPLEARÁN ELEMENTOS DISTINTOS DE LOS CONCEBIDOS POR EL FABRICANTE PARA LA ELEVACIÓN. NO DEBEN PRESENTAR NINGUN TIPO DE DAÑO, DESGASTE O DETERIORO EN CASO CONTRARIO SERÁN SUSTITUIDOS.
EL ESTROBADOR CONTARÁ CON LA FORMACIÓN NECESARIA NO SE DEBEN EL PSS DEBERÁ DESARROLLAR LAS CONDICIONES Y CONSIDERACIONES EN MATERIA DE SYS A TENER EN CUENTA EN EL EMPLEO DE DICHO ELEMENTO



INSTRUCCIONES DEL JEFE DE MANIOBRA



Bajar la carga



Subir la carga



Subir la pluma y mantener la



Parar



Subir la carga lentamente



Bajar la carga lentamente



Bajar la pluma



Subir la pluma



Detener todo



Desplazar la carga en la dirección



Subir la pluma lentamente



Bajar la pluma lentamente



Bajar la pluma y elevar la carga



Subir la pluma y bajar la carga



Desplazarse en la dirección



Cambiar la dirección



Indicando carga principal



Indicando latigazo del

SOLO DARÁ INSTRUCCIONES A LA GRUA EL JEFE DE MANIOBRA

NECESARIA PRESENCIA DE RRPP!!





HERRAMIENTAS

ELEMENTOS AUXILIARES Y MAQUINARIA
(Serra circular o de disco)

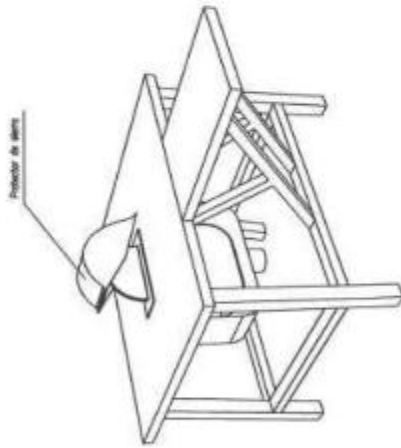

- Las sierras deberán estar siempre en sus embalajes, de las en sujeción del gancho de la gran mayoría de sierras durante los períodos de inactividad.
- El mantenimiento de las sierras de disco se realizará por un personal especializado para el mantenimiento, en prevención de los riesgos por impericia.
- La alimentación eléctrica de las sierras de disco a utilizar en obra, se realizará a través de una línea aérea o cableado para evitar los riesgos de cortocircuito o a través de las líneas de alumbrado, siempre y cuando se hayan enchufado, para evitar los riesgos de caídas y por electricidad.
- Se deberá de preparar procedimientos de los cortes, los aleados de los neos empotrados lo para su correcta medición, y sin olvidar los riesgos de corte, bien se emplee el corte a máquina o bien se realice a mano.
- En el caso de utilizar sierras de disco, se deberá de seguir los procedimientos de seguridad y salud durante la ejecución de obra, se entrará en el "Laboratorio" de Normas de seguridad para el manejo de la sierra de disco.
- Antes de poner en marcha en obra cualquier sierra, se deberá de comprobar la conexión a tierra, en caso de fallo, avisar al servicio de mantenimiento.
- Se debe de tener un interruptor eléctrico en estado, en caso de no serlo, avisar al servicio de mantenimiento.
- Utilice el cinturón de seguridad, al momento de realizar cualquier trabajo, sea de corte o de otro tipo.
- No realizar la protección del disco de corte. Este tipo de discos de corte de disco se debe de utilizar siempre y cuando se esté trabajando en altura, se debe de utilizar el cinturón de seguridad y el casco.
- Si la sierra, no tiene un mecanismo de freno de emergencia, se debe de utilizar el freno de emergencia.
- Para evitar daños en los ojos, solicite se le provea de unas gafas de seguridad antiimpacto de partículas y de la sierra, cuando tenga que cortar.
- Evitar la inhalación de polvo de corte, para evitar problemas respiratorios, utilizar mascarilla o respirador.
- En el caso de utilizar sierras de disco, se debe de utilizar el cinturón de seguridad y el casco.
- Evitar la inhalación de polvo de corte, para evitar problemas respiratorios, utilizar mascarilla o respirador.
- Evitar la inhalación de polvo de corte, para evitar problemas respiratorios, utilizar mascarilla o respirador.
- Evitar la inhalación de polvo de corte, para evitar problemas respiratorios, utilizar mascarilla o respirador.



MEASURAS DE SEGURIDAD Y PROTECCIONES COLECTIVAS

- Las sierras de disco, no se utilizarán en situaciones de emergencia, ya que están específicamente protegidas para su uso en situaciones de emergencia.
- Los elementos de protección colectiva, estarán dotados de los elementos de protección personal, tales como el casco, el cinturón de seguridad, las gafas de protección, el protector de oídos, etc.
- Se debe de utilizar el cinturón de seguridad y el casco, cuando se esté trabajando en altura.
- Se debe de utilizar el cinturón de seguridad y el casco, cuando se esté trabajando en altura.
- Se debe de utilizar el cinturón de seguridad y el casco, cuando se esté trabajando en altura.

LA MAQUINARIA SOLO SE EMPLEARÁ PARA LOS USOS ESTABLECIDOS POR EL FABRICANTE. DEBERÁ DISPONER DE TODOS LOS ELEMENTOS DE SEGURIDAD ESTABLECIDOS POR ESTE EN CORRECTO ESTADO. EL OPERADOR CONTARÁ CON LA FORMACION NECESARIA Y TODOS LOS PERMISOS. NO SE DEBEN REALIZAR REPARACIONES DE LA MAQUINARIA EN OBRA EL PSS DEBERÁ DESARROLLAR LAS CONDICIONES Y CONSIDERACIONES EN MATERIA DE SYS A TENER EN CUENTA EN EL EMPLEO DE DICHO ELEMENTO



HERRAMIENTAS II

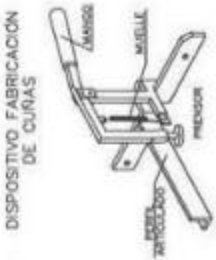

DISPOSITIVO FABRICACIÓN DE CURIAS



CONTROLADO

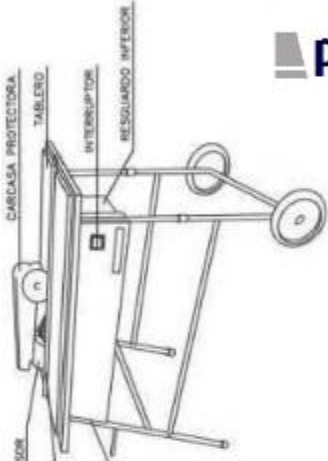

CARCASAS PROTECTORAS

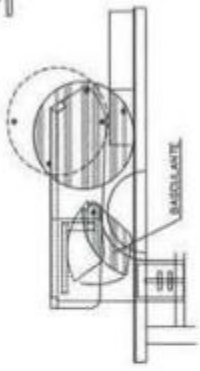

BASE PLANTIL



RESGUARDO INFERIOR



CARENADO INFERIOR

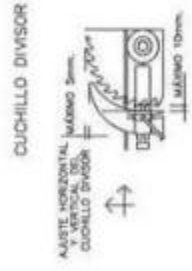

CUCHILLO DIVISOR

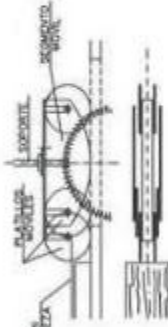

BARRIL

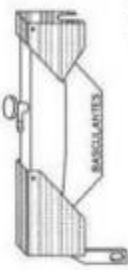

BARRILANTES

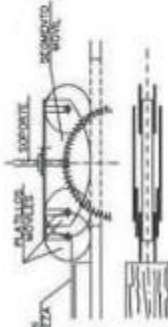

BARRILANTE

LA MAQUINARIA SOLO SE EMPLEARÁ PARA LOS USOS ESTABLECIDOS POR EL FABRICANTE. DEBERÁ DISPONER DE TODOS LOS ELEMENTOS DE SEGURIDAD ESTABLECIDOS POR ESTE EN CORRECTO ESTADO.
EL OPERADOR CONTARÁ CON LA FORMACION NECESARIA Y TODOS LOS PERMISOS.
NO SE DEBEN REALIZAR REPARACIONES DE LA MAQUINARIA EN OBRA
EL PSS DEBERÁ DESARROLLAR LAS CONDICIONES Y CONSIDERACIONES EN MATERIA DE SYS A TENER EN CUENTA EN EL EMPLEO DE DICHO ELEMENTO

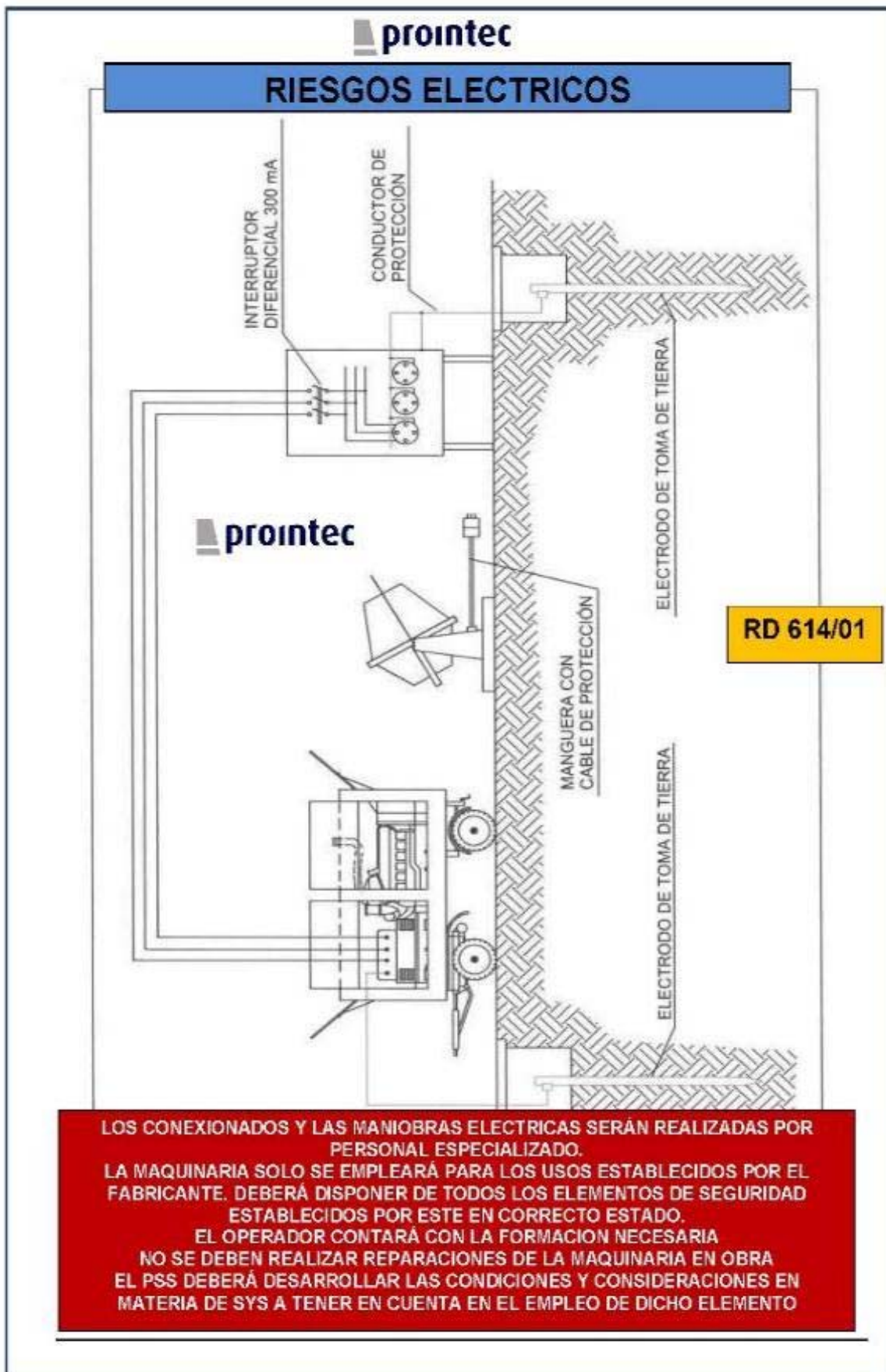



RIESGOS ELECTRICOS

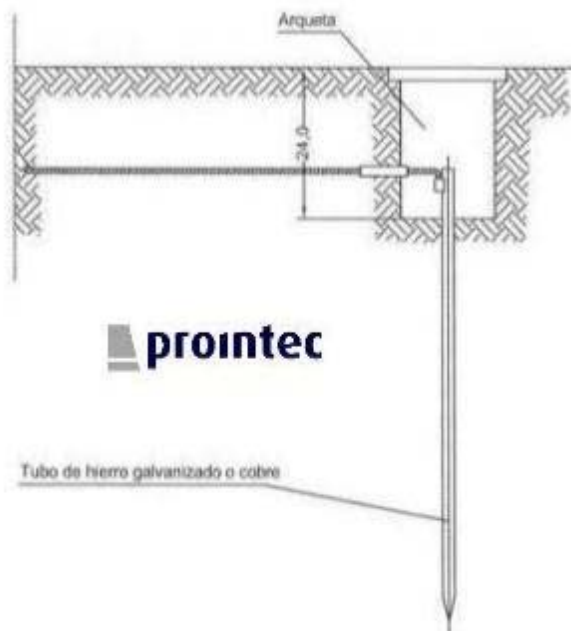

RD 614/01

Las picas de acero galvanizado serán como mínimo de 25 mm de diámetro.

Las picas de cobre serán como mínimo de 14 mm de diámetro.

Si se colocan perfiles de acero galvanizado, estos tendrán como mínimo 60 mm de lado.

Los cables de unión entre electrodos o entre electrodos y el cuadro eléctrico de obra no tendrán una sección inferior a 16 mm².

Los conductores de protección estarán incluidos en la manguera que alimenta las máquinas a proteger y se distinguirá por el color de su aislamiento, es decir amarillo/verde.

La sección del conductor de protección será como mínimo la indicada en la siguiente tabla, para un conductor del mismo metal que el de los conductores











Sección de los conductores de fase de la instalación S (mm ²)	Sección mínima de los conductores de protección Sp (mm ²)
S ≤ 16	S
16 < S ≤ 35	16
S > 35	S/2

activos y que esté ubicado en el mismo cable o canalización que estos últimos.

Si el conductor de protección no estuviera ubicado en el mismo cable que los conductores activos, la sección mínima obtenida en la tabla deberá ser como mínimo 4 mm².













SEÑALIZACIÓN Y BALIZAMIENTO

SIGNIFICADO DE LA SEÑAL	SIMBOLO	COLORES			ELEMENTO DE SEÑALIZACION
		DEL SIMBOLO	DE SEGURIDAD	DE CONTRASTE	
PANEL DIRECCIONAL ALTO		ROJO	BLANCO	BLANCO	
PANEL DIRECCIONAL ESTRECHO		ROJO	BLANCO	BLANCO	
PANEL DOBLE DIRECCIONAL ALTO		ROJO	BLANCO	BLANCO	
PANEL DOBLE DIRECCIONAL ESTRECHO		ROJO	BLANCO	BLANCO	
PANEL DE PROHIBICIÓN DE PASO		ROJO	BLANCO	BLANCO	







SEÑALIZACIÓN Y BALIZAMIENTO II

SIGNIFICADO DE LA SEÑAL	SIMBOLO	COLORES			ELEMENTO DE SEÑALIZACIÓN
		DEL SIMBOLO	DE SEGURIDAD	DE CONTRASTE	
PANEL DIRECCIONAL ALTO		ROJO	BLANCO	BLANCO	
PANEL DIRECCIONAL ALTO		ROJO	BLANCO	BLANCO	
PANEL DIRECCIONAL ALTO		ROJO	BLANCO	BLANCO	
PANEL DIRECCIONAL ALTO		ROJO	BLANCO	BLANCO	
PANEL DIRECCIONAL ALTO		ROJO	BLANCO	BLANCO	





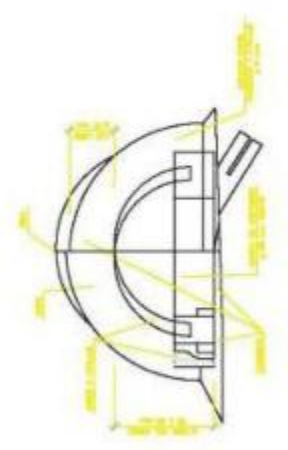
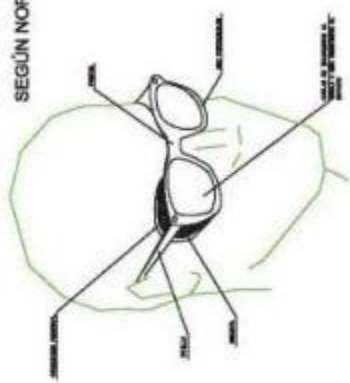

EPI'S

<div style="border: 1px solid black; padding: 5px; margin-bottom: 10px; text-align: center;">CASCO DE SEGURIDAD NO METÁLICO</div>  <p style="text-align: center;">SEGÚN NORMA UNE EN 397</p> <div style="border: 1px solid black; padding: 5px; margin-top: 10px;"> MATERIAL INCOMBUSTIBLE, RESISTENTE A GRASA, SALES Y AGUA ① MATERIAL NO RÍSGO HOMBROS, FACIL LIMPIEZA Y DESMONTAJE ② </div>	<div style="border: 1px solid black; padding: 5px; margin-bottom: 10px; text-align: center;">SEMPRE DE MONTURA 100% LAMBEREAL, CONTRA IMPACTOS Y ATRIPOLADO</div>  <p style="text-align: center;">SEGÚN NORMA UNE EN 166</p> <div style="border: 1px solid black; padding: 5px; margin-top: 10px; text-align: center;"> DEFENS DE MONTURA UNIVERSAL, CONTRA IMPACTOS DEFENSIÓN Ocular Nivel de protección por niveles intermedios por niveles </div>
<div style="border: 1px solid black; padding: 5px; margin-bottom: 10px; text-align: center;">DEFENS DE MONTURA UNIVERSAL, CONTRA IMPACTOS</div>  <p style="text-align: center;">SEGÚN NORMA UNE EN 166</p>	<div style="border: 1px solid black; padding: 5px; margin-bottom: 10px; text-align: center;">DEFENS DE MONTURA UNIVERSAL, CONTRA IMPACTOS</div>  <p style="text-align: center;">SEGÚN NORMA UNE EN 166</p>





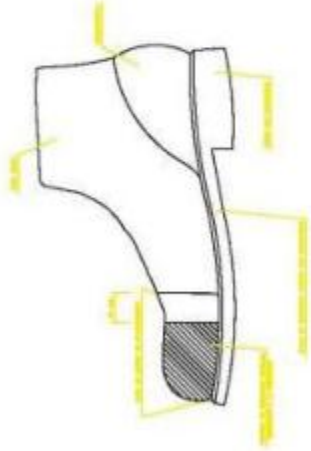
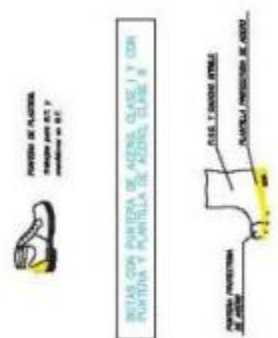
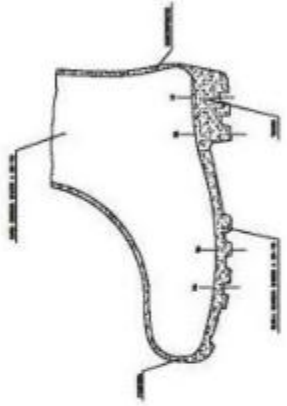





EPI'S II

<p style="text-align: center;">SEGÚN NORMA UNE EN 345</p> <div style="text-align: center;"> <p>BIETA DE SEGURIDAD</p>  </div>	<p style="text-align: center;">SEGÚN NORMA UNE EN 50321</p> <div style="text-align: center;"> <p>BIETA PARA ELECTRICISTA</p>  <p>BIETA CON PUNTERA DE AEROS, CLASE I Y CON PUNTERA Y PUNTERILLA DE AEROS, CLASE II</p> <p>BIETA CON PUNTERA DE AEROS, CLASE I Y CON PUNTERA Y PUNTERILLA DE AEROS, CLASE II</p> </div>
<div style="text-align: center;"> <p>BIETA INDEFORMABLE AL PUNTERO Y A LA HUNDIMIENTO</p>  </div> <ul style="list-style-type: none"> BI Inductancia de la suela = 2 mH. BI Resistencia al corte = 100 N. BI Resistencia al trazo = 200 N. BI Resistencia al rasgado = 200 N. 	<p style="text-align: center;">SEGÚN NORMA UNE EN 50321</p> <div style="text-align: center;"> <p>BIETA INDUSTRIAL PARA EL AGUA</p>  </div> <div style="text-align: center; margin-top: 20px;">  </div> <p style="font-size: 0.7em; margin-top: 10px;"> Página 65. 19/01/2011. Última revisión: 08/10/11. Última actualización: 08/11/11 </p>

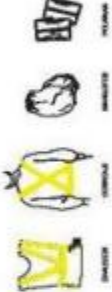

EPI'S III

<div style="display: flex; justify-content: space-around;"> <div style="text-align: center;"> <p>SEGÚN NORMA UNE EN 343</p> <p style="border: 1px solid black; padding: 2px; font-size: 0.8em;">PROTECCIÓN PARA LA LUCIÓN</p>  <p style="font-size: 0.7em;">Protección para la lución de los ojos y la cara.</p> </div> <div style="text-align: center;"> <p>SEGÚN NORMA UNE EN 340</p> <p style="border: 1px solid black; padding: 2px; font-size: 0.8em;">MODO DE TRABAJAR</p>  </div> </div>	<div style="display: flex; justify-content: space-around; align-items: center;"> <div style="text-align: center;"> <p>SEGÚN NORMA UNE EN 471</p> <p style="border: 1px solid black; padding: 2px; font-size: 0.8em;">ELEMENTOS DE IDENTIFICACIÓN PERSONAL</p>  </div> <div style="text-align: center;">  </div> </div>
<div style="display: flex; justify-content: space-around; align-items: center;"> <div style="text-align: center;"> <p style="border: 1px solid black; padding: 2px; font-size: 0.8em;">GUANTES PROTECTORES</p>  <p style="font-size: 0.7em;">Resistencia a los cortes</p> <p style="font-size: 0.7em;">Resistencia a la abrasión</p> <p style="font-size: 0.7em;">Resistencia a la punción</p> </div> <div style="text-align: center;"> <p>SEGÚN NORMA UNE EN 420</p> </div> </div>	



EPI'S IV

PROTECCIONES INDIVIDUALES: GAFAS DE SEGURIDAD OCULARES

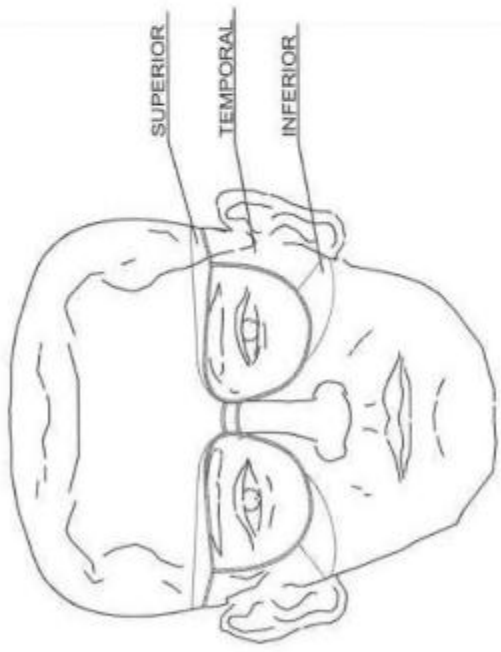
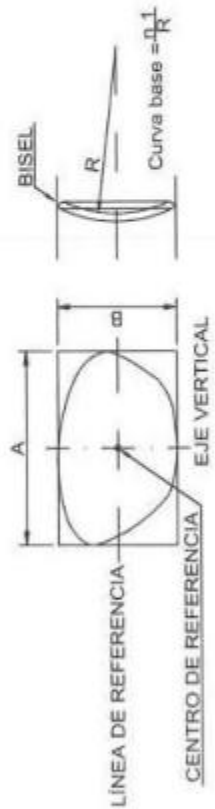

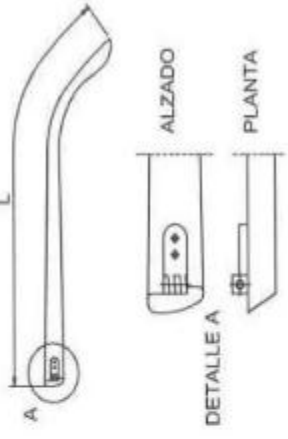

PATILLA DE SUJECCION TIPO ESPÁTULA



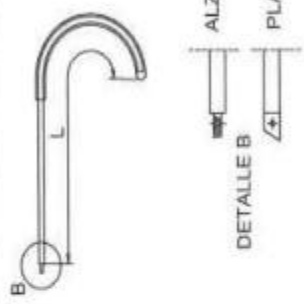

PATILLA DE SUJECCION TIPO CABLE





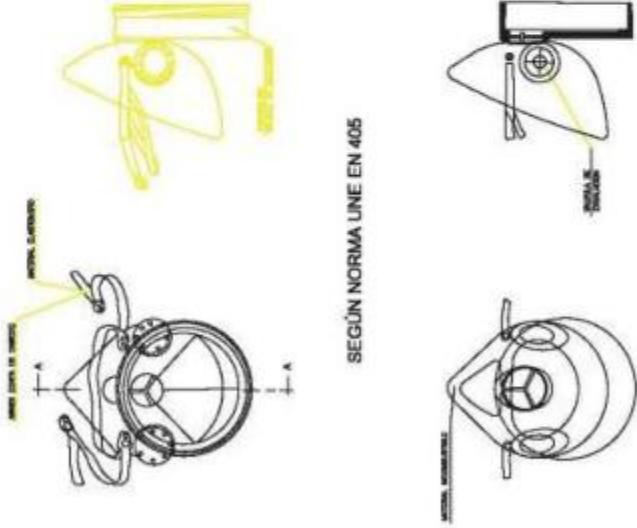

EPI'S V

<div style="text-align: center;">  </div> <div style="text-align: center; margin-top: 20px;"> <p>PROTECCIONES DE OJOS</p>  <p>SEGUIN NORMA UNE EN 352</p> </div>	<div style="text-align: center; margin-top: 20px;"> <p>SEGUN NORMA UNE EN 405</p>  <p>SEGUN A-1</p> </div>
---	--



ANDAMIOS Y MEDIOS AUX

NORMA UNE-EN 12810

Andamio EN 12810-40-567 09/2004-12-31-01

GENIOS, ELEMENTOS

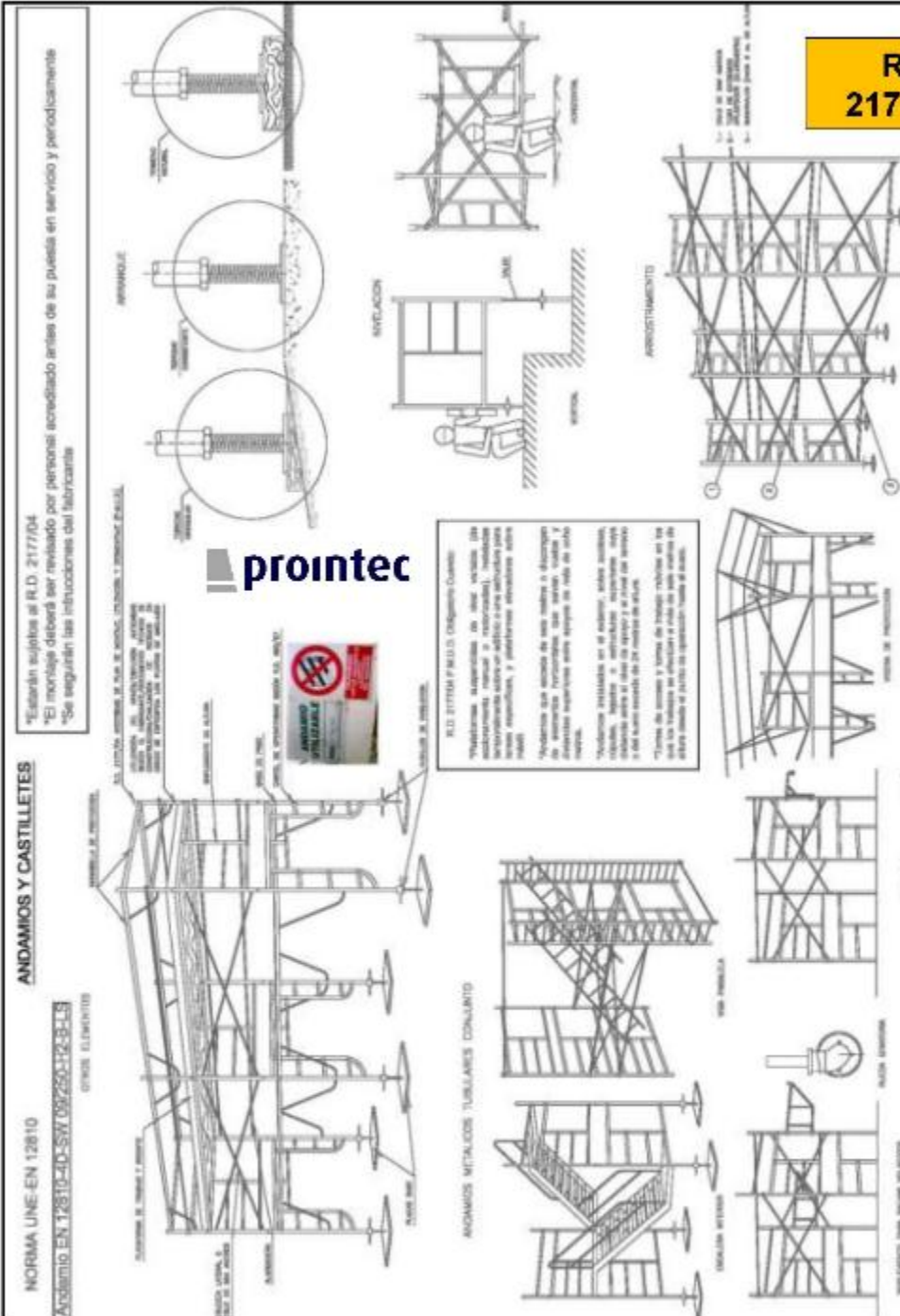

RD

2177/04

ANDAMIOS Y CASTILLETES

Estos andamios se usan para la ejecución de obras de construcción, reparación, mantenimiento y trabajos de conservación.

ANDAMIOS METÁLICOS TUBERIALES CONJUNTOS

Este tipo de andamios se componen de un conjunto de elementos metálicos que se ensamblan para formar una estructura rígida y estable.

ANDAMIOS METÁLICOS TUBERIALES CONJUNTOS

Este tipo de andamios se componen de un conjunto de elementos metálicos que se ensamblan para formar una estructura rígida y estable.





ANDAMIOS Y MEDIOS AUX II

RD
2177/04



ANDAMIOS Y CASTILLETES

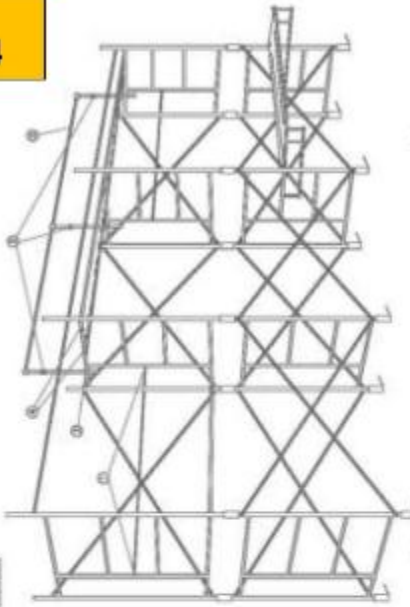

1: JOTA CON CUBIERTA Y FUCIONES DE MANIVELA

2: FUCIONES DE ESCALERA

3: FUCIONES PARA FUCION DE MANIVELA

4: JOTA CON CUBIERTA Y FUCIONES DE MANIVELA

5: MANIVELA DE MANIVELA

6: PORTAVIDA O PLATEFORMA METALICA DE ALTO X 2 Y 3 PMS.

7: CARGUELO CON JOTA

ANDAMIO UTILIZABLE



PIE DE MANIVELA

ARMADURA DE EMPUJE

ARMADURA SOBRE PIA DE FUCION (CUBIERTA)

CARGUELO DE OPORTUNIDAD SEGUN R.S. 481/97

SERRCHIA

NORMA UNE-EN 12810

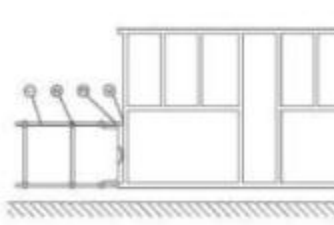

TIPO DE MANIVELA		TIPO DE MANIVELA	
ANCHO (m)	ALTO (m)	ANCHO (m)	ALTO (m)
0,75	1,00	0,75	1,00
0,90	1,00	0,90	1,00
1,05	1,00	1,05	1,00
1,20	1,00	1,20	1,00
1,35	1,00	1,35	1,00
1,50	1,00	1,50	1,00
1,65	1,00	1,65	1,00
1,80	1,00	1,80	1,00

Referencia: normativa de R.S. 2177/04
 Este documento deberá ser revisado por personal acreditado antes de su puesta en servicio y mantenimiento.
 No se permite la explotación de fabricas.



ANDAMIOS Y MEDIOS AUX III

RD
2177/04





ANDAMIOS Y CASTILLETES

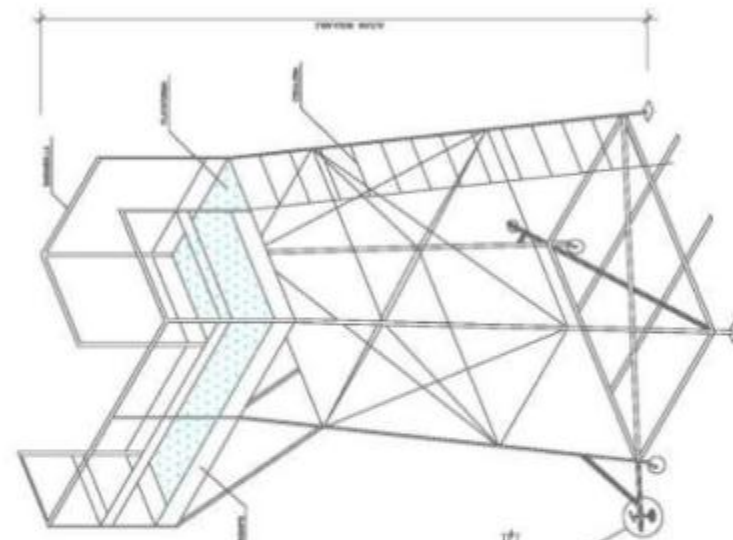

TORRES PARA HOMOSEJADO DE PLURES

ANDAMIO TABULAR. COMPONENTES

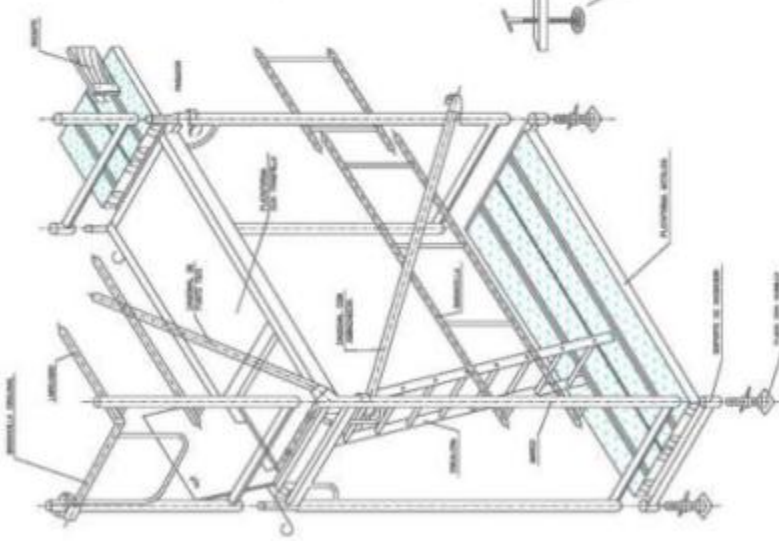

ANDAMIO EN BOCAL. PROHIBIDO SU USO

*Cartilla adjunta al R.D. 2177/04
*El montaje deberá ser realizado por personal cualificado antes de su puesta en servicio y permanecerá válida según las directrices del fabricante

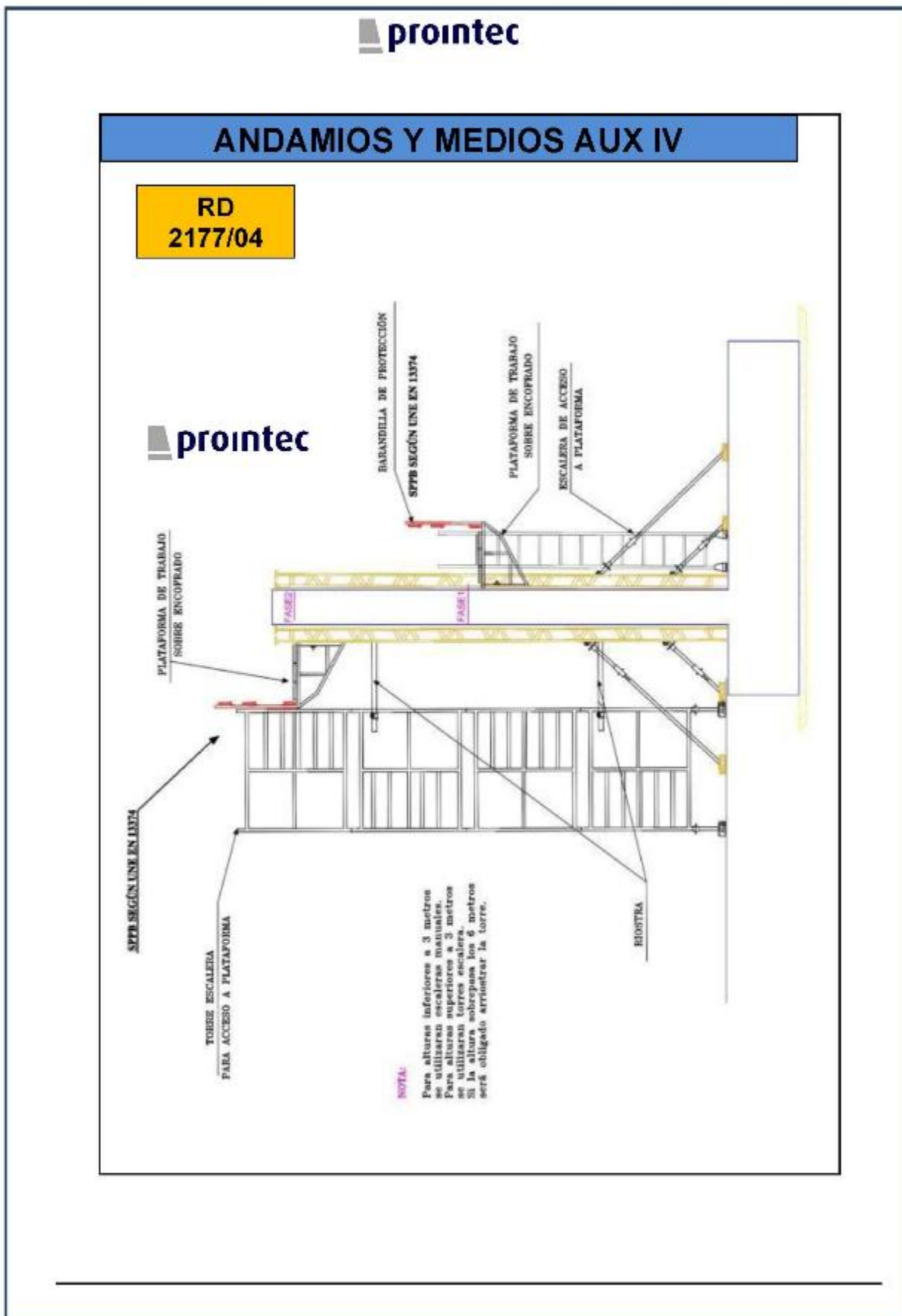



TRABAJOS VERTICALES Y SISTEMAS DE POSICIONAMIENTO MEDIANTE CUERDAS

UNE-EN
Varia
normas

SEGURO DE ANCLAJE MÓVIL

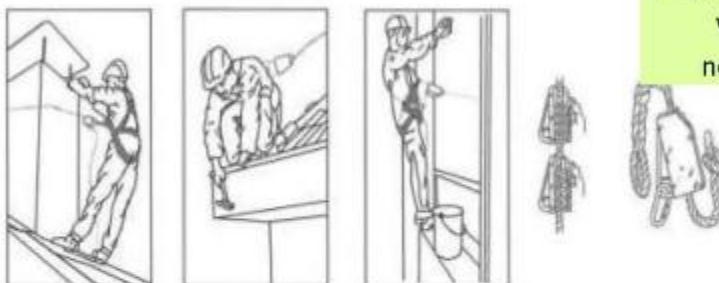

SEGUROS AUTOMÁTICOS ANTICAIDA



ANCLAJES CINTURÓN DE SEGURIDAD



TRABAJOS VERTICALES Y SISTEMAS DE POSICIONAMIENTO MEDIANTE CUERDAS II



CASCO DE SEGURIDAD ESCALADA





TRABAJOS VERTICALES Y SISTEMAS DE POSICIONAMIENTO MEDIANTE CUERDAS III

ESQUEMA GRÁFICO UTILIZACIÓN DE LOS EPI

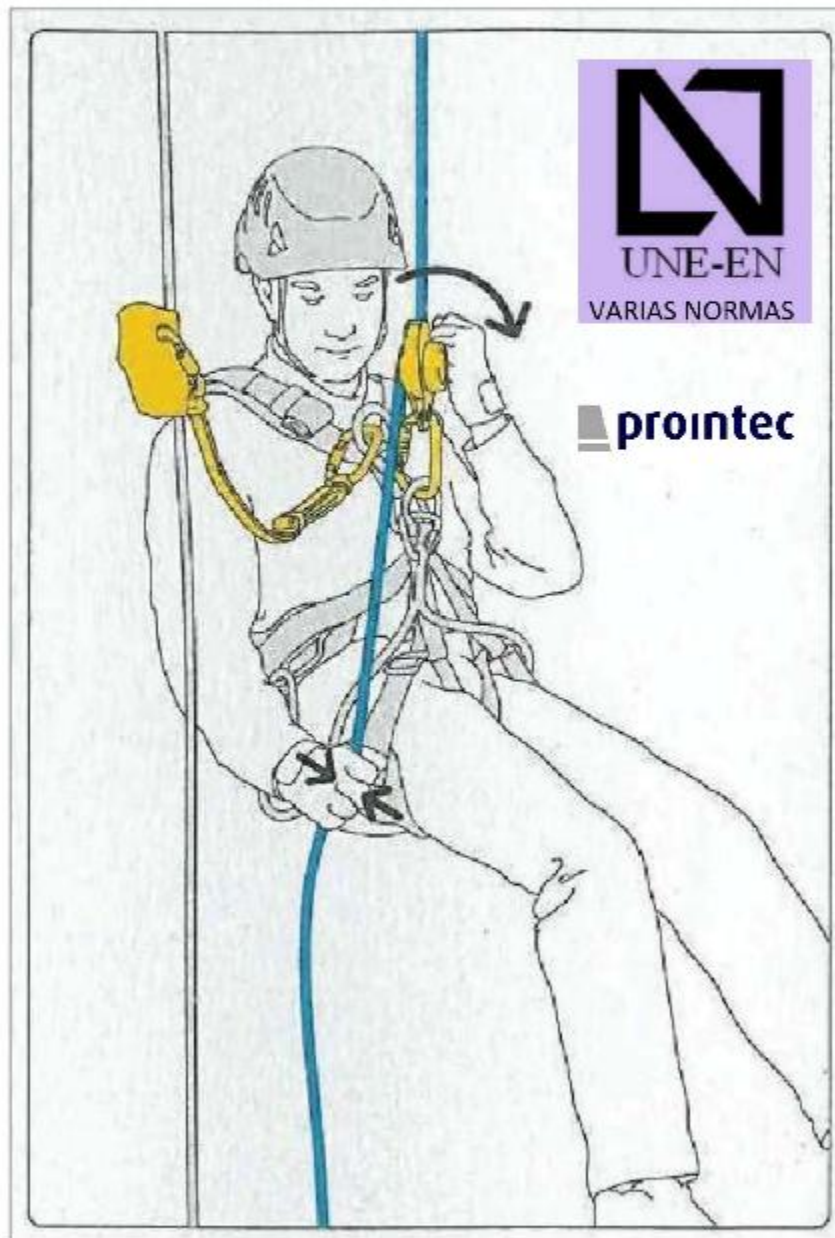



SEÑALIZACIÓN DE RIESGOS SEGÚN RD 485/97

N.º de señal	Significado	Símbolo
25	Materias tóxicas	
26	Materias corrosivas	
27	Riesgo eléctrico	
28	Peligro en general	
29	Radiaciones láser	
30	Vehículos de manutención	
31	Riesgo de tropezar	
32	Caída a distinto nivel	
33	Riesgo biológico	
34	Baja temperatura	
35	Radiaciones no ionizantes	
36	Campo magnético intenso	

Figura 9.3. Señales de advertencia (continuación).

N.º de señal	Significado	Símbolo
37	Materias inflamables	
38	Materias comburentes	
39	Materias explosivas	
40	Materias nocivas o irritantes	
41	¡Atención! Puesta a tierra	
42	Alta tensión	
43	Riesgo eléctrico 400 V	
44	Señalización de cables subterráneos	

Figura 9.3. Señales de advertencia (continuación).



N.º de señal	Significado	Símbolo
45	Extintor	
46	Manguera para incendios (Boca de incendio equipada, BIE)	

Figura 9.4. Señales relativas a los equipos de lucha contra incendios y de salvamento o socorro.





SEÑALIZACIÓN DE RIESGOS SEGÚN RD 485/97 (II)

N.º de señal	Significado	Símbolo
47	Teléfono para la lucha contra incendios	
48	Escalera de mano	
49	Dirección que debe seguirse (señal adicional a las siguientes). Son cuatro: arriba, abajo, derecha e izquierda.	
50	Columna hidrante al exterior	
51	Avisador de alarma	
52	Vía salida de socorro	
53	Vía salida de socorro	
54	Vía salida de socorro	
55	Vía salida de socorro	
56	Vía salida de socorro	
57	Teléfono de salvamento	
58	Salida de emergencia: presionar la barra para salir	

Figura 9.4. Señales relativas a los equipos de lucha contra incendios y de salvamento o socorro (continuación).

N.º de señal	Significado	Símbolo
59	Dirección que debe seguirse (señal adicional a las siguientes). Son cuatro: arriba, abajo, derecha e izquierda.	
60	Primeros auxilios	
61	Camilla	
62	Ducha de seguridad	
63	Lavado de ojos	

Figura 9.4. Señales relativas a los equipos de lucha contra incendios y de salvamento o socorro (continuación).

N.º de señal	Significado	Símbolo
64	Entrada a sala de máquinas	
65	Aparcamiento	
66	Indicación de almacén	

Figura 9.5. Señales de información.



Figura 9.6. Señal de riesgo de caídas, desniveles, choques y golpes (riesgo permanente).





SEÑALIZACIÓN DE RIESGOS SEGÚN RD 485/97 (III)

N.º de señal	Significado	Símbolo
1	Prohibido fumar	
2	Prohibido apagar con agua	
3	Prohibido fumar y encender fuego	
4	Agua no potable	
5	Prohibido el paso a los peatones	
6	Prohibido a los vehículos de manutención	
7	Entrada prohibida a personas no autorizadas	
8	No tocar	

Figura 9.1. Señales de prohibición.

N.º de señal	Significado	Símbolo
9	Protección obligatoria de las vías respiratorias	
10	Protección obligatoria de la cabeza	
11	Protección obligatoria del oído	
12	Protección obligatoria de la vista	

Figura 9.2. Señales de obligación.

N.º de señal	Significado	Símbolo
13	Protección obligatoria de las manos	
14	Protección obligatoria de los pies	
15	Protección obligatoria de la cara	
16	Protección individual obligatoria contra caídas	
17	Vía obligatoria para peatones	
18	Protección obligatoria del cuerpo	
19	Obligación general (acompañada si procede, de una señal adicional)	
20	Es obligatorio usar guantes aislantes	
21	Es obligatorio usar botas aislantes	
22	Es obligatorio lavarse las manos	

Figura 9.2. Señales de obligación (continuación).



N.º de señal	Significado	Símbolo
23	Materias radiactivas	
24	Cargas suspendidas	















Figura 9.3. Señales de advertencia.





SEÑALIZACIÓN DE RIESGOS SEGÚN RD 485/97 (IV)















SEÑALIZACIÓN DE ADVERTENCIA

SIGNIFICADO DE LA SEÑAL	SIMBOLO	COLORES			SEÑAL DE SEGURIDAD
		DEL SIMBOLO	DE SEGURIDAD	DE CONTRASTE	
RIESGO ELÉCTRICO		NEGRO	AMARILLO	NEGRO	
RIESGO DE PELIGRO EN GENERAL		NEGRO	AMARILLO	NEGRO	
RIESGO BIOLÓGICO		NEGRO	AMARILLO	NEGRO	
RIESGO DE MATERIAS COMBURENTES		NEGRO	AMARILLO	NEGRO	
RIESGO DE RADIACIONES NO IONIZANTES		NEGRO	AMARILLO	NEGRO	
RIESGO DE CAMPO MAGNÉTICO INTERNO		NEGRO	AMARILLO	NEGRO	
RIESGO DE CAÍDA, CHOCUE Y GOLPES		NEGRO	AMARILLO	NEGRO	

















SEÑALIZACION DE RIESGOS SEGÚN RD 485/97 (V)

SIGNIFICADO DE LA SEÑAL	SIMBOLO	COLORES			SEÑAL DE SEGURIDAD
		DEL SIMBOLO	DE SEGURIDAD	DE CONTRASTE	
RIESGO DE INCENDIO MATERIAS INFLAMABLES		NEGRO	AMARILLO	NEGRO	
RIESGO DE INCENDIO MATERIAS EXPLOSIVAS		NEGRO	AMARILLO	NEGRO	
RIESGO DE RADIACION MATERIAL RADIOACTIVO		NEGRO	AMARILLO	NEGRO	
RIESGO DE CARGAS SUSPENDIDAS		NEGRO	AMARILLO	NEGRO	
RIESGO DE INTOXICACION SUSTANCIAS TOXICAS		NEGRO	AMARILLO	NEGRO	
RIESGO DE CORROSION SUSTANCIAS CORROSIVAS		NEGRO	AMARILLO	NEGRO	
ALTA PRESION		NEGRO	AMARILLO	NEGRO	

















SEÑALIZACIÓN DE RIESGOS SEGÚN RD 485/97 (VI)

SIGNIFICADO DE LA SEÑAL	SIMBOLO	COLORES			SEÑAL DE ADVERTENCIA
		DEL SIMBOLO	DE SEGURIDAD	DE CONTRASTE	
RIESGO DE CAÍDA DE OBJETOS		NEGRO	AMARILLO	NEGRO	
RIESGO DE LÍNEA ELÉCTRICA AÉREA		NEGRO	AMARILLO	NEGRO	
RIESGO DE ANDAMIAJE INCOMPLETO		NEGRO	AMARILLO	NEGRO	
RIESGO DE MAQUINARIA PESADA		NEGRO	AMARILLO	NEGRO	
RIESGO DE DESPRENDIMIENTO		NEGRO	AMARILLO	NEGRO	
RIESGO DE MATERIAS NOCIVAS O IRRITANTES		NEGRO	NARANJA	NEGRO	



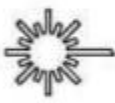

SEÑALIZACIÓN DE RIESGOS SEGÚN RD 485/97 (VII)

SIGNIFICADO DE LA SEÑAL	SIMBOLO	COLORES			SEÑAL DE ADVERTENCIA
		DEL SIMBOLO	DE SEGURIDAD	DE CONTRASTE	
CAIDAS AL MISMO NIVEL		NEGRO	AMARILLO	NEGRO	
CAIDAS A DISTINTO NIVEL		NEGRO	AMARILLO	NEGRO	
ALTA TEMPERATURA		NEGRO	AMARILLO	NEGRO	
BAJA TEMPERATURA		NEGRO	AMARILLO	NEGRO	
RADIACIONES LASER		NEGRO	AMARILLO	NEGRO	
CARRETILLAS DE MANUTENCION		NEGRO	AMARILLO	NEGRO	





SEÑALIZACION Y BALIZAMIENTO DE OBRAS



VALLAS DESMÓ TRAFÍCO



VALLAS DESMÓ TRAFÍCO

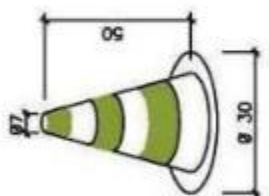

CONO BALIZAMIENTO

CONO BALIZAMIENTO



CONO BALIZAMIENTO





RIESGOS ELECTRICOS

RD 614/01

INSTANCIAS MÁXIMAS DE SEGURIDAD RECOMENDABLES EN TRABAJOS DE EXCAVACIÓN SOBRE CONDUCCIONES DE GAS Y ELECTRICIDAD.

EXCAVACION CON MAQUINA HASTA LLEGAR A 1m. SOBRE LA TUBERIA.

CON MANTILLO PROPRESOR HASTA 0.5m. SOBRE LA TUBERIA.

EXCAVACION MANUAL.

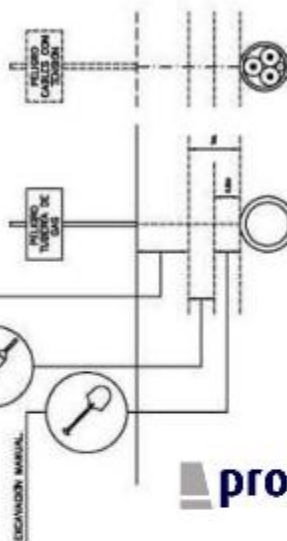

FORMAS MAS USUALES DE SELLADO INTERNO Y PROTECCION EMPUJADA EN CONSTRUCCIONES ELECTRICAS

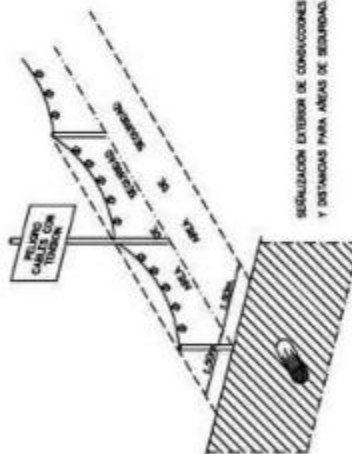
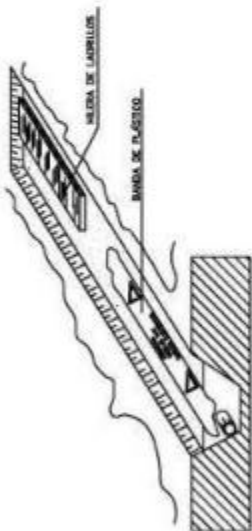

SELLADO EXTERIOR DE CONDUCCIONES DE ELECTRICIDAD Y DISTANCIAS PARA AREAS DE SEGURIDAD.

prontec

RIESGOS ELECTRICOS II

DISTANCIAS MÍNIMAS DE SEGURIDAD CON RESPECTO A LÍNEAS AERIAS ELECTRICAS DE ALTA TENSION.

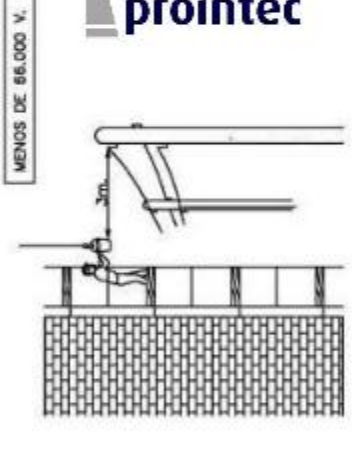

SIEMPRE TENER EN CUENTA LA SITUACION MAS DESFAVORABLE.

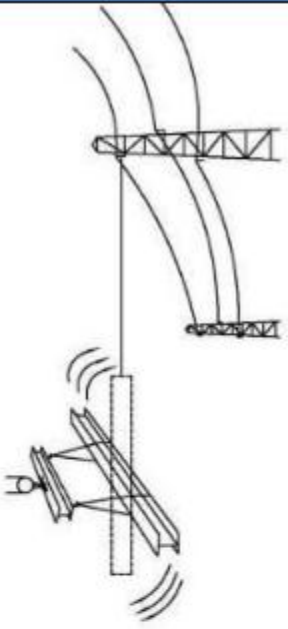

RD 614/01

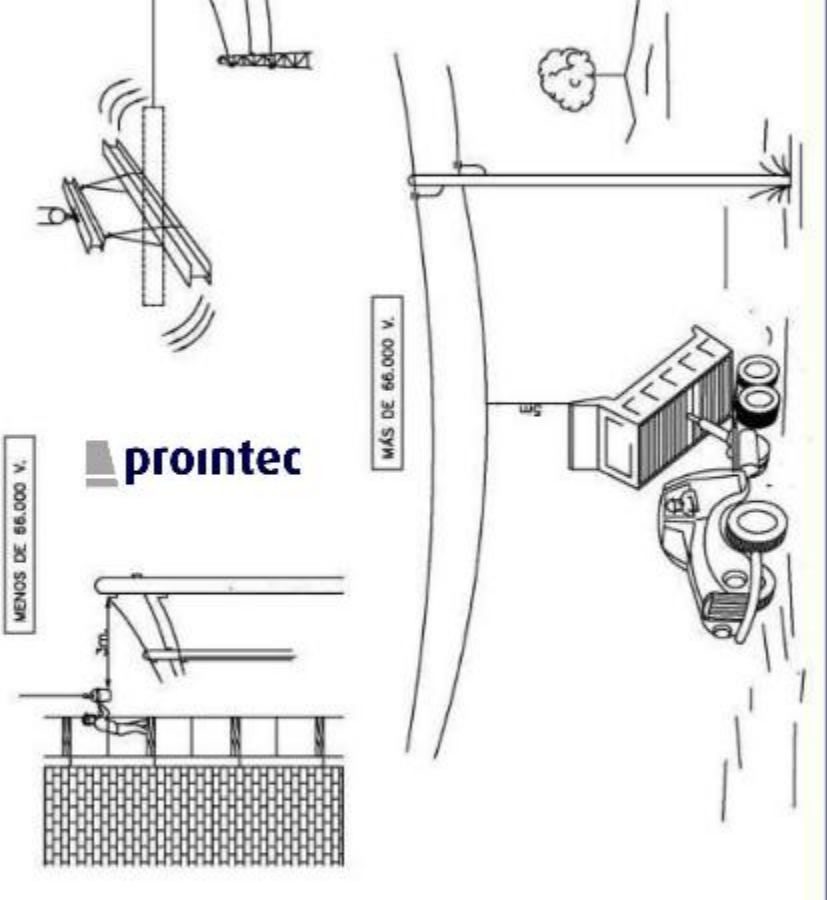

MÁS DE 66.000 V.



ERGONOMÍA

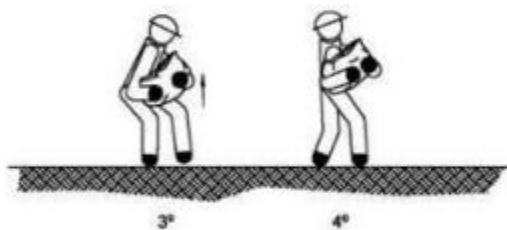
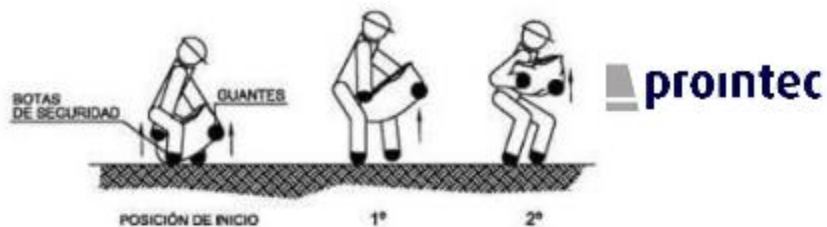

B.- CÓMO RECOGER DEL SUELO Y TRANSPORTAR

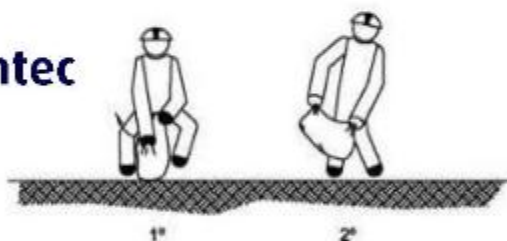

MANEJO MANUAL DE CARGAS:
SACOS



ERGONOMÍA II

A.- CÓMO LEVANTAR Y TRANSPORTAR.

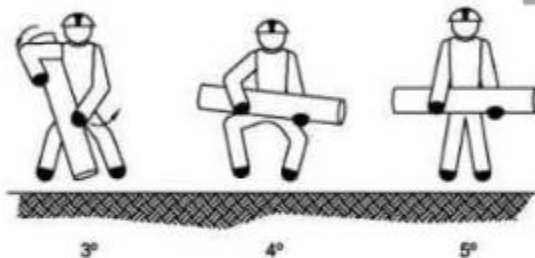

B.- CÓMO PONER SOBRE EL HOMBRO Y TRANSPORTAR

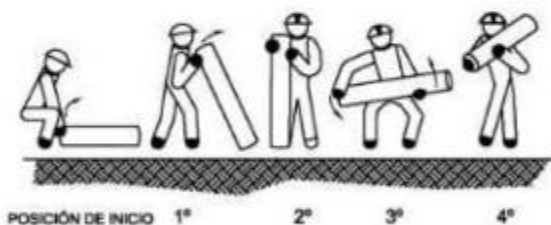

MANEJO MANUAL DE CARGAS:
TUBOS Y CAJAS CON ASAS



ERGONOMÍA III

A.- CÓMO LEVANTAR Y TRANSPORTAR.

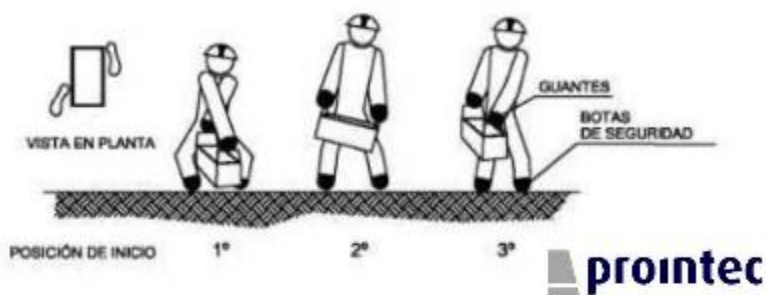

B.- CÓMO DEPOSITAR SOBRE UNA MESA O BANCO.

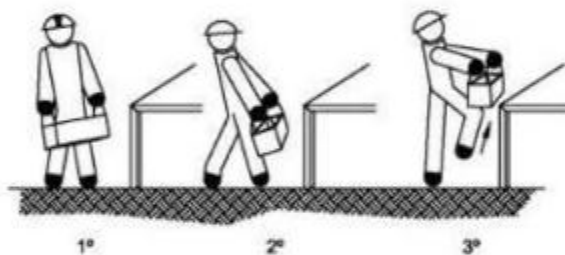

C.- CÓMO RECOGER O BAJAR DE UNA ESTANTERIA.

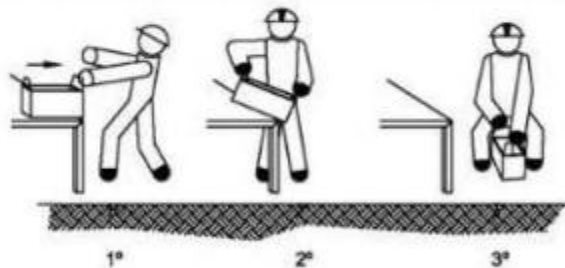

MANEJO MANUAL DE CARGAS:

TUBOS Y CAJAS CON ASAS



SEÑALIZACIÓN VIAL DE OBRAS



SEÑALES PARA DESVIOS DE TRÁFICO



SEGÚN 8.3.IC o manual de señalización del cabildo
 El PSS debe indicar el tamaño de las señales y el nivel de reflectancia mínimo



SEÑALIZACIÓN VIAL DE OBRAS II

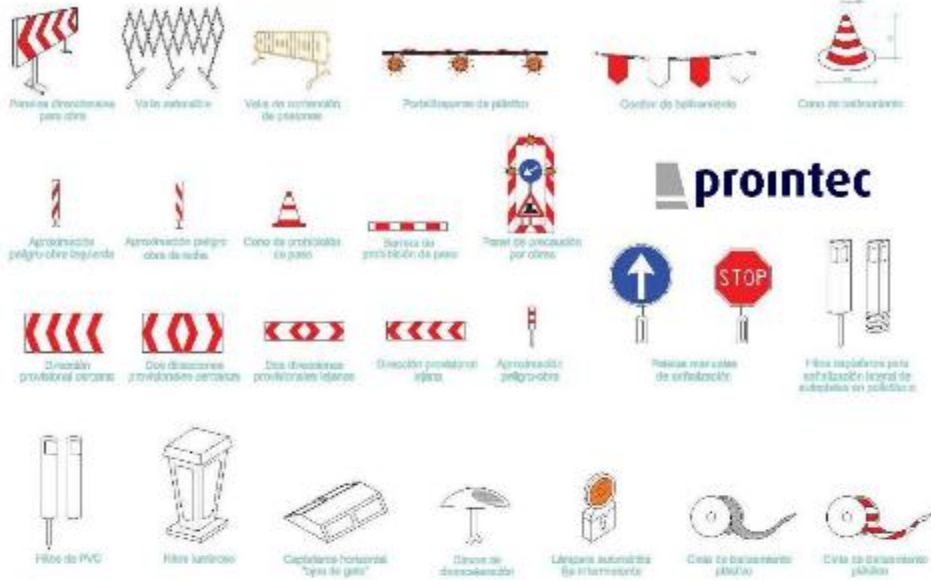

SEGÚN 8.3.IC o manual de señalización del cabildo

El PSS debe indicar el tamaño de las señales y el nivel de reflectancia mínimo



SEÑALIZACIÓN DE ACCESOS A LA OBRA

ES OBLIGATORIO SEGUIR LAS NORMAS DE SEGURIDAD



PROHIBIDO EL PASO A TODA PERSONA AJENA A LA OBRA

Todos los accesos a la obra deben estar señalizados para evitar el acceso de personal no autorizado

RD 485/97



ILUMINACIÓN TRABAJOS NOCTURNOS



EN CASO DE REALIZAR TRABAJOS NOCTURNOS SE DEBERÁN IMPLANTAR EQUIPOS DE ILUMINACIÓN

RD 486/97

ORGANIGRAMA PREVENTIVO



SEÑALIZACIÓN DE RIESGOS EN ZONAS CON TURISMO EXTRANJERO



**VORSICHT!
GEFAHR VOR EINEM
STURZ IN EINEM
ANDEREN EBENE**

**¡PELIGRO!
CAIDAS A
DISTINTO NIVEL**

**CAUTION!
RISK OF FALLING**



**BETRETEN
VERBOTEN**

**PROHIBIDO EL PASO
A TODA PERSONA
AJENA A LA OBRA**

**NO ENTRY
AUTHORISED
PERSONNEL ONLY**



**EN LAS ZONAS DONDE ES HABITUAL EL TRANSITO DE
TURISTAS EXTRAJEROS ES NECESARIO QUE SE COLOQUEN
CARTELES DE RIESGOS TRADUCIDOS A LOS DISTINTOS
IDIOMAS**

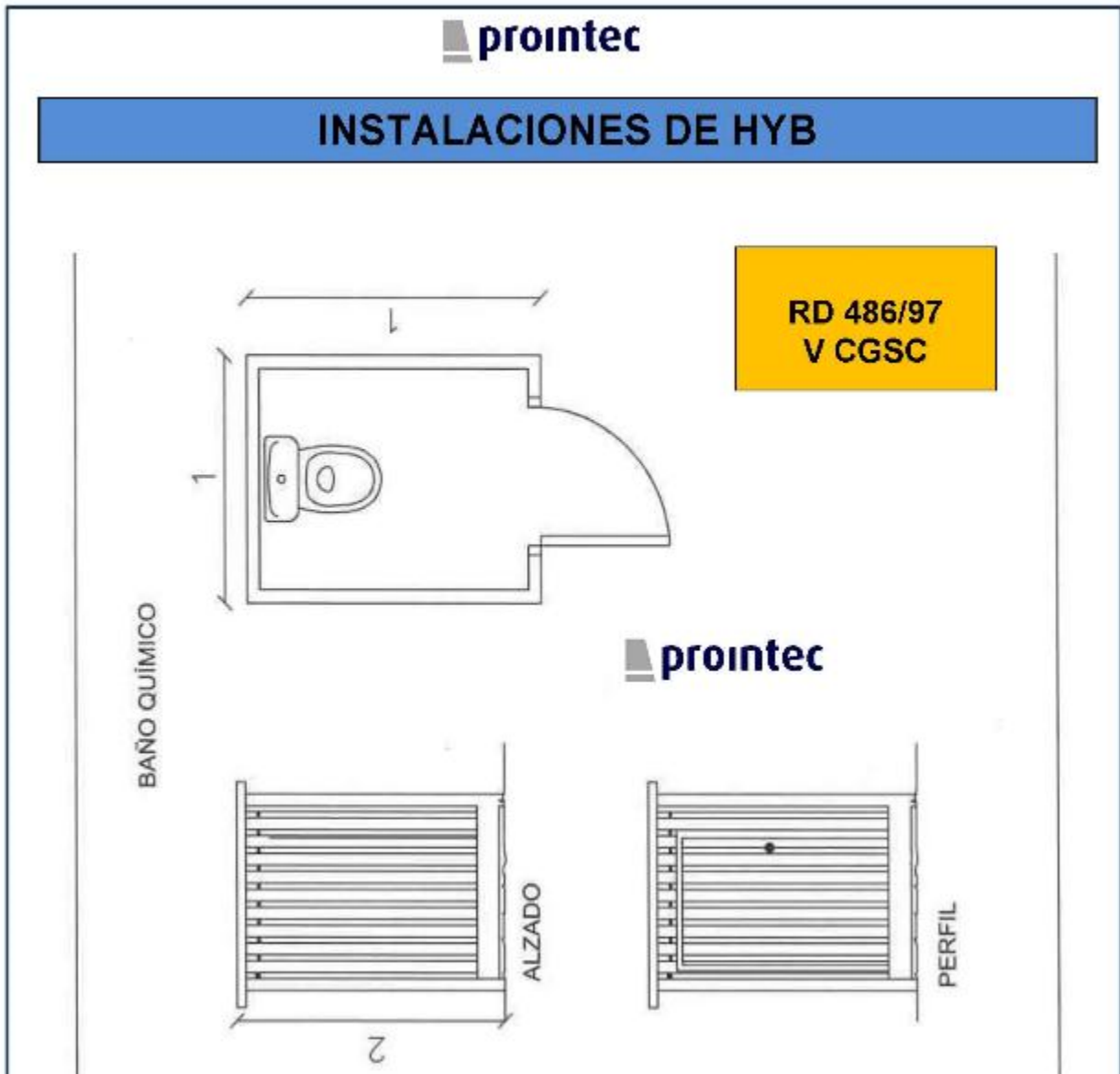

Estudio de Seguridad Y Salud realizado por:

D. José Luis Sánchez Figueras

Ingeniero Técnico de Obras Públicas

Las Palmas de GC, a Octubre de 2017.

ANEXO I: PROCEDIMIENTO DE CONTROL DE ACCESO A OBRA

El Contratista se encargará de controlar las personas y vehículos que accedan a la obra, cumpliendo con las medidas relacionadas a continuación.

El control de acceso de **personas** a la obra reunirá los siguientes requisitos:

- La obra estará vallada o delimitada, según proceda, en todo su perímetro, existiendo una persona designada que será responsable del control del acceso a la misma, además de colocar la señalización correspondiente.
- Previo al acceso de personal nuevo a la obra, sea de la Contrata o sea de las Subcontratas, la persona responsable del control de acceso conocerá este hecho, disponiendo de un listado con el nombre y DNI de estas personas.
- Previo al acceso de personal nuevo a la obra, sea de la Contrata o sea de las Subcontratas, se habrá comprobado por el Contratista que cumplen con todos los requisitos que exigen la Ley 31/95 y los R.D. 39/97 y 1627/97:
 - Contrato laboral y alta en la Seguridad Social.
 - Reconocimiento médico (apto).
 - Formación e información en materia preventiva según funciones.
 - Recepción de EPI´s necesarios para sus funciones.
 - Autorización uso de maquinaria según sus funciones.
 - Conocimiento del PSS y los riesgos a los que estará sometido.

El control de acceso de **vehículos y maquinaria** a la obra reunirá los siguientes requisitos:

- Los vehículos autorizados tendrán la documentación que se les exige para circular por la vía pública en regla, habiendo pasado las Inspecciones Técnicas correspondientes.
- Respetarán la señalización existente en el interior del recinto de la obra.
- La maquinaria estará en buen estado, dispondrá de marcado CE o puesta en conformidad, habrá sido revisada por quien corresponda antes de comenzar a usarla y dispondrá de manual de manejo y mantenimiento.

Estudio de Seguridad Y Salud realizado por:

D. José Luis Sánchez Figueras

Ingeniero Técnico de Obras Públicas



Las Palmas de GC, a Octubre de 2017.

ANEXO II: NORMAS DE OBLIGADO CUMPLIMIENTO PARA LAS VISITAS

A continuación se relacionan las normas de seguridad de obligado cumplimiento para los técnicos de las Direcciones Facultativas, Vigilantes de Obra, Asistencias Técnicas y Control de Calidad, así como visitas ajenas a la obra que accedan al interior de la misma.

- Tener presente que se accede a una obra con actividad, por lo que debe seguirse en todo momento las indicaciones que haga el personal responsable de la misma.
- Será obligatorio el empleo de equipos de protección individual siempre que se transite las zonas de trabajo (cascos, botas y chaleco reflectante).
- Todas las visitas serán guiadas por un responsable de la obra.
- En función del avance de la obra, se deberá coordinar junto con la empresa principal y resto de empresas de la obra los accesos y vías más seguros, para informar de ello a los visitantes.
- En las casetas de obra deben estar expuestos los teléfonos de emergencia de los hospitales más cercanos. Igualmente se tendrá a disposición un extintor polivalente así como un botiquín de primeros auxilios. Todo ello se comunicará a las visitas para su conocimiento.
- No se debe aparcar el vehículo privado en cualquier sitio de la obra, debiéndose aparcar en los sitios dispuestos para ello.
- Si el agua corriente de obra no es potable se comunicará a las visitas.

Estudio de Seguridad Y Salud realizado por:

D. José Luis Sánchez Figueras

Ingeniero Técnico de Obras Públicas

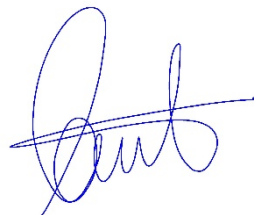

Las Palmas de GC, a Octubre de 2017.

ANEXO III: PLANOS DE SEÑALIZACIÓN DE OBRAS.

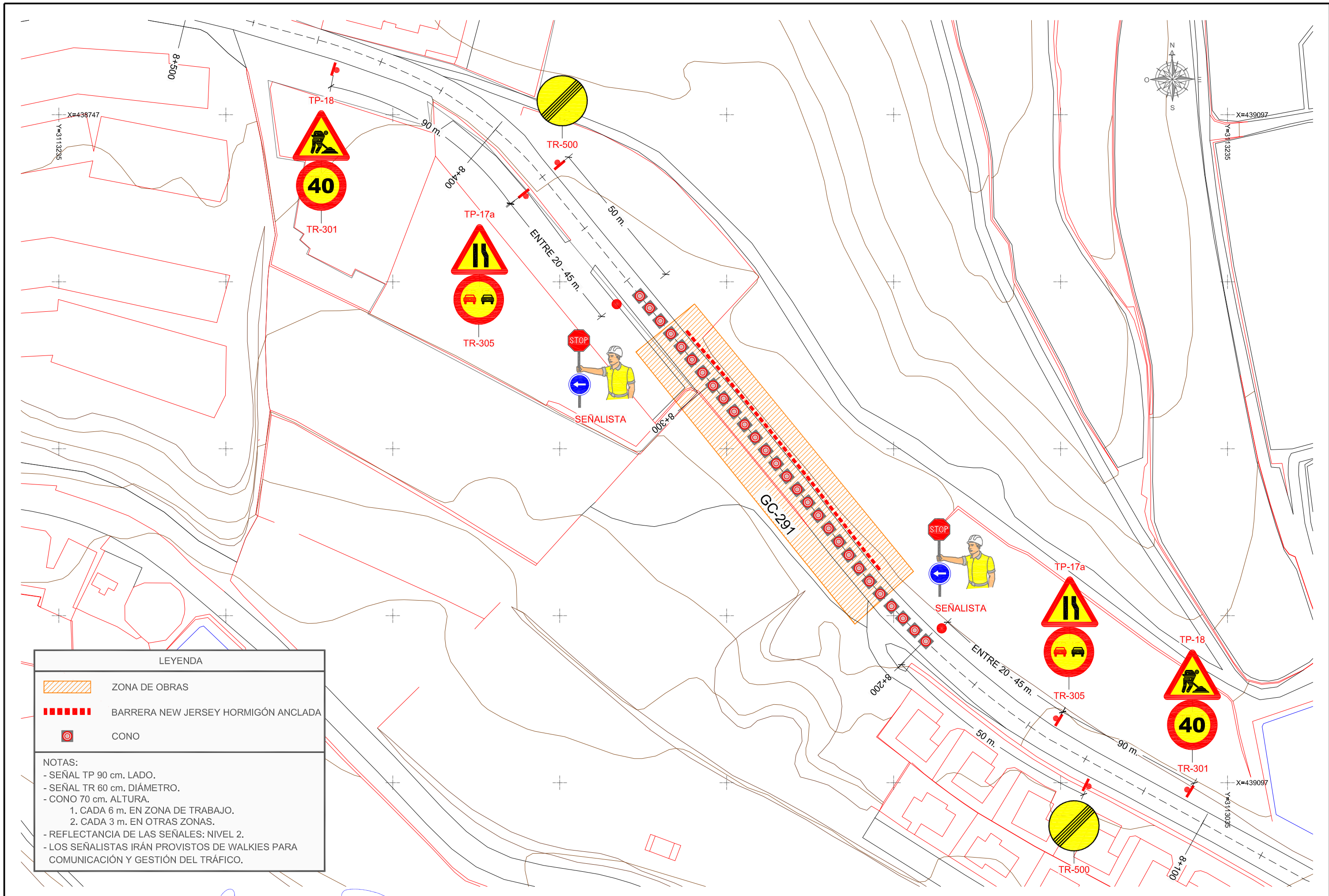

LEYENDA

- ZONA DE OBRAS
- BARRERA NEW JERSEY HORMIGÓN ANCLADA
- CONO

NOTAS:

- SEÑAL TP 90 cm. LADO.
- SEÑAL TR 60 cm. DIÁMETRO.
- CONO 70 cm. ALTURA.
 1. CADA 6 m. EN ZONA DE TRABAJO.
 2. CADA 3 m. EN OTRAS ZONAS.
- REFLECTANCIA DE LAS SEÑALES: NIVEL 2.
- LOS SEÑALISTAS IRÁN PROVISTOS DE WALKIES PARA COMUNICACIÓN Y GESTIÓN DEL TRÁFICO.

PROMOTOR 	AUTOR DEL PROYECTO: JOSÉ LUIS SÁNCHEZ FIGUERAS	DIRECTOR DE PROYECTO: IVÁN PEÑATE SUÁREZ	Vº Bº INGENIERO JEFE: RICARDO PÉREZ SUÁREZ	ESCALA: 1/1000 <small>DIN A-3 ORIGINALS</small>	TÉRMINO MUNICIPAL: SANTA MARÍA DE GUÍA	TÍTULO DEL PROYECTO: CONSTRUCCIÓN DE MURO GC-291 P.K. 8+740 M.D.	CLAVE: 023/17	PLANO Nº 1	DESIGNACIÓN: ANEJO Nº 5 SOLUCIONES PROPUESTAS AL TRÁFICO DURANTE LA EJECUCIÓN DE LAS OBRAS	FECHA OCTUBRE 2017 HOJA...1...DE...1...
--------------	---	---	---	---	---	--	------------------	---------------	---	---



ANEJO N°9 GESTIÓN DE RESIDUOS

ÍNDICE.

1.- ESTIMACIÓN DE LA CANTIDAD DE LOS RESIDUOS DE CONSTRUCCIÓN Y DEMOLICIÓN GENERADOS EN OBRA	4
1.1.- INTRODUCCIÓN	4
1.2.- IDENTIFICACIÓN DE RESIDUOS.....	4
1.3.- ESTIMACIÓN DE LA CANTIDAD DE RESIDUOS GENERADOS	7
2.- MEDIDAS PARA LA PREVENCIÓN DE RESIDUOS EN LA OBRA OBJETO DEL PROYECTO	8
3.- OPERACIONES DE REUTILIZACIÓN, VALORIZACIÓN O ELIMINACIÓN A QUE SE DESTINARÁN LOS RESIDUOS GENERADOS EN OBRA.	8
3.1.- PREVISIÓN DE REUTILIZACIÓN EN OBRA U OTROS EMPLAZAMIENTOS.	8
3.2.- OPERACIONES DE VALORIZACIÓN IN SITU.....	9
3.3.- DESTINO PREVISTO PARA LOS RESIDUOS.....	9
4.- MEDIDAS PARA LA SEPARACIÓN DE RESIDUOS EN OBRA.....	11
4.1.- MEDIDAS DE SEGREGACIÓN IN SITU.....	11
4.2.- INSTALACIONES DE ALMACENAMIENTO, MANEJO U OTRAS OPERACIONES DE GESTIÓN.....	12
5.- PRESCRIPCIONES TÉCNICAS DE GESTION DE LOS RESIDUOS.....	12
5.1.- OTRAS OPERACIONES DE GESTIÓN DE LOS RESÍDUOS.....	13
5.1.1.- TRANSPORTE DE RESIDUOS.....	13
5.1.1.1.- DEFINICIÓN Y CONDICIONES DE LAS PARTIDAS DE OBRA EJECUTADAS.	13
5.1.1.2.- RESIDUOS PELIGROSOS (ESPECIALES)	13
5.1.1.3.- CARGA Y TRANSPORTE DE MATERIAL DE EXCAVACIÓN Y RESIDUOS. ...	13
5.1.1.4.- TRANSPORTE A OBRA.	14
5.1.1.5.- TRANSPORTE A INSTALACIÓN EXTERNA DE GESTIÓN DE RESIDUOS. ...	14
5.1.1.6.- CONDICIONES DEL PROCESO DE EJECUCIÓN CARGA Y TRANSPORTE DE MATERIAL DE EXCAVACIÓN Y RESIDUOS.	14
5.1.1.7.- UNIDAD Y CRITERIOS DE MEDICIÓN TRANSPORTE DE MATERIAL DE EXCAVACIÓN O RESIDUOS.....	15
5.1.1.8.- NORMATIVA DE OBLIGADO CUMPLIMIENTO.....	15
5.1.2.- MAQUINARIA.	15
5.2.- RESPONSABILIDADES.....	16
5.2.1.- DAÑOS Y PERJUICIOS.	16
5.2.2.- RESPONSABILIDADES.	17
5.3.- MEDICION Y ABONO	18
6.- VALORACIÓN DEL COSTE PREVISTO PARA LA CORRECTA GESTIÓN DE LOS	

RESIDUOS.....19

1.- ESTIMACIÓN DE LA CANTIDAD DE LOS RESIDUOS DE CONSTRUCCIÓN Y DEMOLICIÓN GENERADOS EN OBRA

1.1.- INTRODUCCIÓN

De acuerdo con el Real Decreto 105/2008 de 1 de febrero, por el que se regula la producción y gestión de los residuos de construcción y demolición, y la Ley 1/1999 de 29 de enero de Residuos de Canarias, se presenta el Estudio de Gestión de Residuos de Construcción y Demolición del proyecto denominado “*CONSTRUCCIÓN DE MURO EN LA GC-291, P.K. 8+740, M.D, T.M. DE GUÍA.*”.

1.2.- IDENTIFICACIÓN DE RESIDUOS.

La identificación de los residuos a generar, se realiza mediante la codificación de la Lista Europea de Residuos publicada por Orden MAM/304/2002 de 8 de febrero o sus modificaciones posteriores.

Los residuos se han dividido en tres subcategorías, A1 y A2 como no peligrosos y A3 como peligrosos, que se exponen a continuación:

- **RCDs de Nivel I (A1).**- Residuos generados por el desarrollo de las obras de infraestructura del Servicio de Obras Públicas del Cabildo de Gran Canaria, contenidas en los diferentes proyectos desarrollados, siendo resultado de los excedentes de excavación de los movimientos de tierra generados en el transcurso de dichas obras y no compensados en la propia traza. Se trata, por tanto, de las tierras y materiales pétreos, no contaminados, procedentes de obras de excavación.
- **RCDs de Nivel II (A2).**- Residuos generados principalmente en las actividades propias del sector de la construcción, de la demolición y de la implantación de servicios. Son residuos no peligrosos que no experimentan transformaciones físicas, químicas o biológicas significativas. Los residuos inertes no son solubles ni combustibles, ni reaccionan física ni químicamente ni de ninguna otra manera, ni son biodegradables, ni afectan negativamente a otras materias con las que entran en contacto de forma que puedan dar lugar a contaminación del medio ambiente o perjudicar a la salud humana.

Se contemplan los residuos inertes procedentes de obras de construcción y demolición, incluidos los de obras menores de construcción.

RCDs PELIGROSOS (A3).- Aquellos que figuren en la lista de residuos peligrosos, aprobada en el Real Decreto 952/1997, así como los recipientes y envases que los hayan contenido. Los que hayan sido calificados como peligrosos por la normativa comunitaria y los que pueda aprobar el Gobierno de conformidad con lo establecido en la normativa europea o en convenios internacionales de los que España sea parte.

Los residuos a generados serán tan solo los marcados a continuación de la Lista Europea establecida en la Orden MAM/304/2002. No se considerarán incluidos en el computo general los materiales que no superen 1m³ de aporte y no sean considerados peligrosos y requieran por tanto un tratamiento especial.

A.1.: RCDs Nivel I		
1. TIERRAS Y PÉTREOS DE LA EXCAVACIÓN		
X	17 05 04	Tierras y piedras que no contienen sustancias peligrosas (no compensado)
A.2.: RCDs Nivel II		
RCD: Naturaleza no pétreo		
1. Asfalto		
X	17 03 02	Mezclas bituminosas distintas a las del código 17 03 01 (no contienen alquitrán de hulla)
2. Madera		
X	17 02 01	Madera
3. Metales		
X	17 04 05	Hierro y Acero
-	17 04 06	Metales mezclados
-	17 04 11	Cables distintos de los especificados en el código 17 04 10
4. Papel		
X	20 01 01	Papel
5. Plástico		
X	17 02 03	Plástico
6. Vidrio		
X	17 02 02	Vidrio
RCD: Naturaleza pétreo		
1. Arena Grava y otros áridos		
-	01 04 08	Residuos de grava y rocas trituradas (que no contienen sustancias peligrosas) distintos de los mencionados en el código 01 04 07, (Residuos que contienen sustancias peligrosas procedentes de la transformación física y química de minerales no metálicos)
-	01 04 09	Residuos de arena y arcilla
2. Hormigón		
X	17 01 01	Hormigón
3. Ladrillos , azulejos y otros cerámicos		
-	17 01 03	Tejas y materiales cerámicos
-	17 01 07	Mezclas de hormigón, ladrillos, bloques, tejas y materiales cerámicos distintas de las especificadas en el código 1 7 01 06.
4. Piedra		
-	17 09 04	RCDs mezclados distintos a los de los códigos 17 09 01, 02 y 03
A.3. RCD: Potencialmente peligrosos y otros		
1. Basuras		
X	20 02 01	Residuos biodegradables
X	20 03 01	Mezcla de residuos municipales
	17 03 01	Mezclas bituminosas que contienen alquitrán de hulla (macadam asfáltico)
	17 04 10	Cables que contienen hidrocarburos, alquitran de hulla y otras sustancias peligrosas
	17 06 01	Materiales de aislamiento que contienen Amianto
	17 06 03	Otros materiales de aislamiento que contienen sustancias peligrosas
	17 06 05	Materiales de construcción que contienen Amianto
	17 08 01	Materiales de construcción a partir de yeso contaminados con sustancias peligrosas
	17 09 01	Residuos de construcción y demolición que contienen mercurio
	17 09 02	Residuos de construcción y demolición que contienen PCB's
	17 09 03	Otros residuos de construcción y demolición que contienen sustancias peligrosas
	17 06 04	Materiales de aislamientos distintos de los 17 06 01 y 03
	17 05 03	Tierras y piedras que contienen sustancias peligrosas
	17 05 05	Lodos de drenaje que contienen sustancias peligrosas
	15 02 02	Absorbentes contaminados (trapos,...)
	13 02 05	Aceites usados (minerales no clorados de motor,...)
	16 01 07	Filtros de aceite
	20 01 21	Tubos fluorescentes
	16 06 04	Pilas alcalinas y salinas
	16 06 03	Pilas botón
	15 01 10	Envases vacíos de metal o plástico contaminado
	08 01 11	Sobrantes de pintura o barnices
	14 06 03	Sobrantes de disolventes no halogenados
	07 07 01	Sobrantes de desencofrantes
	15 01 11	Aerosoles vacíos
	16 06 01	Baterías de plomo
	13 07 03	Hidrocarburos con agua
	17 09 04	RCDs mezclados distintos códigos 17 09 01, 02 y 03

1.3.- ESTIMACIÓN DE LA CANTIDAD DE RESIDUOS GENERADOS

En base a los datos del presupuesto y la estimación de los materiales que no pueden medirse con exactitud, los valores de residuos generados en la obra son:

GESTIÓN DE RESIDUOS DE CONSTRUCCIÓN Y DEMOLICIÓN (RCD)				
Estimación de residuos en obra				
		Tn		V
Residuos totales de obra		1738,17		949,62
A.1.: RCDs Nivel I (tierras y materiales pétreos no contaminados, procedentes de excavación)				
		Tn	d	V
Evaluación teórica del peso por tipología de RDC		Toneladas de cada tipo de RDC	Densidad tipo (entre 2.2 y 1.5)	m ³ Volumen de Residuos
1. TIERRAS Y PÉTREOS DE LA EXCAVACIÓN				
Tierras y pétreos procedentes de la excavación tomados directamente desde los datos de proyecto	Terreno no compensado en perfiles	1585,62	1,80	880,90
A.2.: RCDs Nivel II (residuos no peligrosos sin modificaciones físicas, químicas o biológicas significativas)				
		Tn	d	V
Evaluación teórica del peso por tipología de RDC	Tipo de material residual	Toneladas de cada tipo de RDC	Densidad tipo (entre 2.5 y 0,6)	m ³ Volumen de Residuos
RCD: Naturaleza no pétreo				
1. Asfalto	Firmes fresados o demolidos	63,48	2,40	26,45
2. Madera	Podas y talas, etc	0,05	0,60	0,08
3. Metales	Biondas, etc	1,61	7,85	0,21
4. Papel	Procedencias diversas	0,05	0,90	0,06
5. Plástico	Procedencias diversas	0,05	0,90	0,06
6. Vidrio	Procedencias diversas	0,05	1,50	0,03
TOTAL estimación		65,29		26,88
RCD: Naturaleza pétreo				
1. Arena Grava y otros áridos (arcilla, limo)	desbroce del terreno	41,40	1,80	23,00
2. Hormigón	demoliciones	45,71	2,45	18,66
3. Ladrillos, azulejos y otros cerámicos	demoliciones	0,05	2,00	0,03
4. Piedra (%arena, grava, etc..)	desbroce del terreno	0,00	1,80	0,00
5. Residuos de demolición sin clasificar	demoliciones	0,00	1,80	0,00
TOTAL estimación		87,16		41,68
A.3.: RCDs Potencialmente peligrosos y otros				
1. Basuras	basuras generadas en obra	0,05	0,90	0,06
2. Potencialmente peligrosos y otros	basuras peligrosas y otras	0,05	0,50	0,10
TOTAL estimación		0,10		0,16

Cuadros de Datos

Tratamientos Previstos

Destinos previstos

2.- MEDIDAS PARA LA PREVENCIÓN DE RESIDUOS EN LA OBRA OBJETO DEL PROYECTO

La mayor parte de los residuos que se generan en la obra son de naturaleza no peligrosa. Para este tipo de residuos no se prevé ninguna medida específica de prevención más allá de las que implican un manejo cuidadoso.

Con respecto a las moderadas cantidades de residuos contaminantes o peligrosos, se tratarán con precaución y preferiblemente se retirarán de la obra a medida que se vayan empleando. El Constructor se encargará de almacenar separadamente estos residuos hasta su entrega al "gestor de residuos" correspondiente y, en su caso, especificará en los contratos a formalizar con los subcontratistas la obligación de éstos de retirar de la obra todos los residuos generados por su actividad, así como de responsabilizarse de su gestión posterior.

3.- OPERACIONES DE REUTILIZACIÓN, VALORIZACIÓN O ELIMINACIÓN A QUE SE DESTINARÁN LOS RESIDUOS GENERADOS EN OBRA.

3.1.- PREVISIÓN DE REUTILIZACIÓN EN OBRA U OTROS EMPLAZAMIENTOS.

En caso de ser posible la reutilización en obra de ciertos materiales, no contaminados con materiales peligrosos, se marcarán las operaciones previstas y el destino previsto inicialmente para los materiales (propia obra o externo)

	OPERACIÓN PREVISTA	DESTINO INICIAL
X	No hay previsión de reutilización en la misma obra o en emplazamientos externos, simplemente serán transportados a instalaciones de gestor autorizado	Externo
	Reutilización de tierras procedentes de la excavación	
	Reutilización de residuos minerales o pétreos en áridos reciclados	
	Reutilización de materiales cerámicos	
	Reutilización de materiales no pétreos: madera, vidrio...	
	Reutilización de materiales metálicos	
	Otros (indicar)	

3.2.- OPERACIONES DE VALORIZACIÓN IN SITU.

Se marcan las operaciones previstas y el destino previsto inicialmente para los materiales no contaminados (propia obra o externo)

	OPERACIÓN PREVISTA
X	No hay previsión de reutilización en la misma obra o en emplazamientos externos, simplemente serán transportados a instalaciones de gestor autorizado
	Utilización principal como combustible o como otro medio de generar energía
	Recuperación o regeneración de disolventes
	Reciclado o recuperación de sustancias orgánicas que utilizan no disolventes
	Reciclado o recuperación de metales o compuestos metálicos
	Reciclado o recuperación de otras materias orgánicas
	Regeneración de ácidos y bases
	Tratamiento de suelos, para una mejora ecológica de los mismos
	Acumulación de residuos para su tratamiento según el Anexo II.B de la Comisión 96/350/CE
	Otros (indicar)

3.3.- DESTINO PREVISTO PARA LOS RESIDUOS.

Las empresas de Gestión y tratamiento de residuos estarán en todo caso autorizadas por la Comunidad Autónoma de Canarias para la gestión de residuos no peligrosos.

Terminología:

- RCD: Residuos de la Construcción y la Demolición
- RSU: Residuos Sólidos Urbanos
- RNP: Residuos NO peligrosos
- RP: Residuos peligrosos

A.1.: RCDs Nivel I			Tratamiento	Destino	Cantidad m3
1. TIERRAS Y PÉTREOS DE LA EXCAVACIÓN					
X	17 05 04	Tierras y piedras que no contienen sustancias peligrosas (no compensado)	Sin tratamiento esp.	Restauración / Vertedero	880,90
A.2.: RCDs Nivel II					
RCD: Naturaleza no pétreo					
1. Asfalto					
X	17 03 02	Mezclas bituminosas distintas a las del código 17 03 01 (no contienen alquitran de hulla)	Reciclado	Planta de reciclaje RCD	26,45
2. Madera					
X	17 02 01	Madera	Reciclado	Gestor autorizado RNPs	0,08
3. Metales					
X	17 04 05	Hierro y Acero	Reciclado	Gestor autorizado RNPs	0,21
-	17 04 06	Metales mezclados	Reciclado		
-	17 04 11	Cables distintos de los especificados en el código 17 04 10	Reciclado		
4. Papel					
X	20 01 01	Papel	Reciclado	Gestor autorizado RNPs	0,06
5. Plástico					
X	17 02 03	Plástico	Reciclado	Gestor autorizado RNPs	0,06
6. Vidrio					
X	17 02 02	Vidrio	Reciclado	Gestor autorizado RNPs	0,03
RCD: Naturaleza pétreo					
1. Arena Grava y otros áridos					
-	01 04 08	Residuos de grava y rocas trituradas (que no contienen sustancias peligrosas) distintos de los mencionados en el código 01 04 07, (Residuos que contienen sustancias peligrosas procedentes de la transformación física y química de minerales no metálicos)	Reciclado	Planta de reciclaje RCD	0,00
X	01 04 09	Residuos de arena y arcilla	Reciclado	Planta de reciclaje RCD	23,00
2. Hormigón					
X	17 01 01	Hormigón	Reciclado / Vertedero	Planta de reciclaje RCD	18,66
3. Ladrillos, azulejos y otros cerámicos					
X	17 01 03	Tejas y materiales cerámicos	Reciclado	Planta de reciclaje RCD	0,03
-	17 01 07	Mezclas de hormigón, ladrillos, bloques, tejas y materiales cerámicos distintas de las especificadas en el código 1 7 01 06.	Reciclado / Vertedero	Planta de reciclaje RCD	
4. Piedra					
-	17 09 04	RCDs mezclados distintos a los de los códigos 17 09 01, 02 y 03	Reciclado	Planta de reciclaje RCD	0,00
A.3. RCD: Potencialmente peligrosos y otros					
1. Basuras					
X	20 02 01	Residuos biodegradables	Reciclado / Vertedero	Planta de reciclaje RSU	0,06
X	20 03 01	Mezcla de residuos municipales	Reciclado / Vertedero	Planta de reciclaje RSU	
	17 03 01	Mezclas bituminosas que contienen alquitran de hulla (macadam asfáltico)	Depósito / Tratamiento	Gestor autorizado RNPs	0,10
	17 04 10	Cables que contienen hidrocarburos, alquitran de hulla y otras sustancias peligrosas	Depósito / Tratamiento		
	17 06 01	Materiales de aislamiento que contienen Amianto	Depósito / Tratamiento		
	17 06 03	Otros materiales de aislamiento que contienen sustancias peligrosas	Depósito Seguridad		
	17 06 05	Materiales de construcción que contienen Amianto	Tratamiento Fco-Qco		
	17 08 01	Materiales de construcción a partir de yeso contaminados con sustancias peligrosas	Tratamiento Fco-Qco		
	17 09 01	Residuos de construcción y demolición que contienen mercurio	Tratamiento Fco-Qco		
	17 09 02	Residuos de construcción y demolición que contienen PCB's	Depósito Seguridad		
	17 09 03	Otros residuos de construcción y demolición que contienen sustancias peligrosas	Depósito Seguridad		
	17 06 04	Materiales de aislamientos distintos de los 17 06 01 y 03	Depósito Seguridad		
	17 05 03	Tierras y piedras que contienen sustancias peligrosas	Tratamiento Fco-Qco		
	17 05 05	Lodos de drenaje que contienen sustancias peligrosas	Depósito Seguridad		
	15 02 02	Absorbentes contaminados (trapos,...)	Depósito Seguridad		
	13 02 05	Aceites usados (minerales no clorados de motor,...)	Depósito Seguridad		
	16 01 07	Filtros de aceite	Reciclado		
	20 01 21	Tubos fluorescentes	Tratamiento Fco-Qco		
	16 06 04	Pilas alcalinas y salinas	Tratamiento Fco-Qco		
	16 06 03	Pilas botón	Depósito / Tratamiento		
	15 01 10	Envases vacíos de metal o plástico contaminado	Depósito / Tratamiento		
	08 01 11	Sobrantes de pintura o barnices	Depósito / Tratamiento		
	14 06 03	Sobrantes de disolventes no halogenados	Depósito / Tratamiento		
	07 07 01	Sobrantes de desengrasantes	Depósito / Tratamiento		
	15 01 11	Aerosoles vacíos	Depósito / Tratamiento		
	16 06 01	Baterías de plomo	Depósito / Tratamiento		
	13 07 03	Hidrocarburos con agua	Depósito / Tratamiento		
	17 09 04	RCDs mezclados distintos códigos 17 09 01, 02 y 03	Depósito / Tratamiento		

4.- MEDIDAS PARA LA SEPARACIÓN DE RESIDUOS EN OBRA.

4.1.- MEDIDAS DE SEGREGACIÓN IN SITU.

Tal como se establece en el **art. 5. 5.** y la **disposición final cuarta. Entrada en vigor, del REAL DECRETO 105/2008**, de 1 de febrero, del Ministerio de la Presidencia, por la que se regula la producción y gestión de los residuos de construcción y demolición, los residuos de construcción y demolición deberán separarse en las siguientes fracciones, cuando, de forma individualizada para cada una de dichas fracciones, la cantidad prevista de generación para el total de la obra supere las siguientes cantidades:

Para obras iniciadas **transcurridos dos años** desde la entrada en vigor del real decreto (**a partir de 14 de Febrero 2010**):

Hormigón	80,00 T
Ladrillos, tejas, cerámicos	40,00 T
Metales	2,00 T
Madera	1,00 T
Vidrio	1,00 T
Plásticos	0,50 T
Papel y cartón	0,50 T

Para el presente estudio de gestión de residuos de construcción y demolición, se estiman y prevén las siguientes fracciones y pesos totales de las mismas:

Tonelaje de residuos reales de obra	
Hormigón	45,710
Ladrillos, tejas, cerámicos	0,050
Metal	1,610
Madera	0,050
Vidrio	0,050
Plástico	0,050
Papel y cartón	0,050

Medidas empleadas (se marcan las casillas según lo aplicado)

	Eliminación previa de elementos desmontables y/o peligrosos
X	Derribo separativo / segregación en obra nueva (ej.: pétreos, madera, metales, plásticos + cartón + envases, orgánicos, peligrosos...). Solo en caso de superar las fracciones establecidas en el artículo 5.5 del RD 105/2008
X	Derribo integral o recogida de escombros en obra nueva "todo mezclado", y posterior tratamiento en planta

4.2.- INSTALACIONES DE ALMACENAMIENTO, MANEJO U OTRAS OPERACIONES DE GESTIÓN.

X	No existirá acopio de residuos en obra, serán transportados directamente a gestor autorizado.
	Acopios y/o contenedores de los distintos RCDs (tierras, pétreos, maderas, plásticos, metales, vidrios, cartones...
	Zonas o contenedor para lavado de canaletas / cubetas de hormigón
	Almacenamiento de residuos y productos tóxicos potencialmente peligrosos
	Contenedores para residuos urbanos
	Planta móvil de reciclaje "in situ"
	Ubicación de los acopios provisionales de materiales para reciclar como áridos, vidrios, madera o materiales cerámicos.

5.- PRESCRIPCIONES TÉCNICAS DE GESTION DE LOS RESIDUOS

Para fomentar el reciclado o reutilización de los materiales contenidos en los residuos, éstos deben ser aislados y separados unos de otros. La gestión de los residuos en la obra debe empezar por su separación selectiva, cumpliendo los mínimos exigidos en el R.D. 105/2008.

Cuando no sea viable el almacenamiento de residuos por el tipo de obra, como por ejemplo en obras lineales sin zona de instalaciones o acopios de obra, donde colocar los contenedores o recipientes destinados a la separación y almacenaje de los residuos, siempre y cuando no se llegue a los límites de peso establecidos en el artículo 5.5 del R.D. 105/08 que obliguen a separar dichos residuos en obra, se podrá, bajo autorización del Director de Obra, transportar directamente los residuos a un gestor autorizado, sin necesidad de acopio o almacenamiento previo, para con ello no generar afecciones a las infraestructuras o a terceros. Cabe destacar, que en el caso de residuos

peligrosos, el transporte a instalación de gestión, deberá ser realizado por las empresas autorizadas al efecto. En caso de no existir la posibilidad de almacenar o acopiar en obra ciertos residuos no peligrosos por falta de espacio físico, cuyo peso supere el establecido en el R.D. 105/08, bajo la autorización del Director de Obra, se podrá separar el residuo sobre el elemento de transporte y una vez cargado el elemento de transporte en su carga legal establecida, transportar dicho residuo a gestor autorizado.

5.1.- OTRAS OPERACIONES DE GESTIÓN DE LOS RESÍDUOS.

5.1.1.- TRANSPORTE DE RESIDUOS.

5.1.1.1.- DEFINICIÓN Y CONDICIONES DE LAS PARTIDAS DE OBRA EJECUTADAS.

Operaciones destinadas a la gestión de los residuos generados en obra: residuo de construcción o demolición o material de excavación.

Se han considerado las siguientes operaciones:

- Transporte o carga y transporte del residuo: material procedente de excavación o residuo de construcción o demolición
- Eliminación del residuo en las instalaciones del gestor autorizado.

5.1.1.2.- RESIDUOS PELIGROSOS (ESPECIALES)

Los residuos peligrosos (especiales) serán separados del resto y se enviarán inmediatamente para el tratamiento en las instalaciones del gestor autorizado.

5.1.1.3.- CARGA Y TRANSPORTE DE MATERIAL DE EXCAVACIÓN Y RESIDUOS.

La operación de carga se hará con las precauciones necesarias para conseguir unas condiciones de seguridad suficientes. Los vehículos de transporte tendrán los elementos adecuados para evitar alteraciones perjudiciales del material.

El trayecto a recorrer cumplirá las condiciones de anchura libre y pendiente adecuadas a la maquinaria a utilizar.

5.1.1.4.- TRANSPORTE A OBRA.

Transporte de tierras y material de excavación o rebaje, o residuos de la construcción, entre dos puntos de la misma obra o entre dos obras. Las áreas de vertido serán las definidas por la Dirección de Obra.

El vertido se hará en el lugar y con el espesor de capa indicados. Las características de las tierras estarán en función de su uso, cumplirán las especificaciones de su pliego de condiciones y será necesaria la aprobación previa de la Dirección de Obra.

5.1.1.5.- TRANSPORTE A INSTALACIÓN EXTERNA DE GESTIÓN DE RESIDUOS.

El material de desecho que la Dirección de Obra no acepte para ser reutilizado en obra, se transportará a una instalación externa autorizada, con el fin de aplicarle el tratamiento definitivo. El transportista entregará un certificado donde se indique, como mínimo:

- Identificación del productor y del poseedor de los residuos.
- Identificación de la obra de la que proviene el residuo y el número de licencia.
- Identificación del gestor autorizado que ha gestionado el residuo.
- Cantidad en t y m³ del residuo gestionado y su codificación según código CER

5.1.1.6.- CONDICIONES DEL PROCESO DE EJECUCIÓN CARGA Y TRANSPORTE DE MATERIAL DE EXCAVACIÓN Y RESIDUOS.

El transporte se realizará en un vehículo adecuado, para el material que se desea transportar, dotado de los elementos que hacen falta para su desplazamiento correcto. Durante el transporte el material se protegerá de manera que no se produzcan pérdidas en los trayectos empleados.

Residuos de la construcción:

La manipulación de los materiales se realizará con las protecciones adecuadas a la peligrosidad del mismo.

5.1.1.7.- UNIDAD Y CRITERIOS DE MEDICIÓN TRANSPORTE DE MATERIAL DE EXCAVACIÓN O RESIDUOS.

Tonelada métrica, obtenida de la medición del volumen de la unidad según perfiles y multiplicados por los pesos específicos correspondientes, que se establecen en los cuadros de cálculo del documento de Gestión de Residuos salvo criterio específico de la Dirección de Obra.

No se considera esponjamiento en el cálculo de los volúmenes de materiales demolidos, dado que el transporte de material esponjado ya se abona en los precios de demolición o excavación u otras unidades similares como transporte a gestor autorizado.

El presente documento, en su presupuesto, sólo incluye el coste de gestión de los residuos en instalaciones de un gestor autorizado, los costes de transporte ya están incluidos en las unidades correspondientes de excavación, demolición, etc.

5.1.1.8.- NORMATIVA DE OBLIGADO CUMPLIMIENTO.

- Real Decreto 105/2008, de 1 de febrero, por el que se regula la producción y gestión de los residuos de construcción y demolición Orden MAM/304/2002, de 8 de febrero, por la cual se publican las operaciones de valorización y eliminación de residuos y la lista europea de residuos.
- Corrección de errores de la Orden MAM/304/2002, de 8 de febrero, por la que se publican las operaciones de valorización y eliminación de residuos y lista europea de residuos.
- Real Decreto 108/1991, de 1 de febrero, sobre la prevención y reducción de la contaminación del medio ambiente producida por el amianto.

5.1.2.- MAQUINARIA.

El tipo de maquinaria necesaria para la manipulación de los residuos depende de las características de los residuos que se originen.

Existe una amplia diversidad de medios para estos cometidos, que, no obstante, pueden ser clasificados en los tipos siguientes:

- Compactadores: para materiales de baja densidad y resistencia (por ejemplo, residuos de oficina y embalajes). Reducen los costes porque disminuyen el volumen de residuos que salen fuera de la obra.
- Machacadoras de residuos pétreos para triturar hormigones de baja resistencia, sin armar, y, sobre todo, obra de fábrica, mampostería y similares. Son máquinas de volumen variable, si bien las pequeñas son fácilmente desplazables. Si la obra es de gran tamaño, se puede disponer de una planta recicladora con la que será posible el reciclado de los residuos machacados en la misma obra.
- Báscula para obras donde se producen grandes cantidades de residuos, especialmente si son de pocos materiales. Garantiza el conocimiento exacto de la cantidad de residuos que será transportada fuera de la obra, y por consiguiente que su gestión resulta más controlada y económica.

5.2.- RESPONSABILIDADES.

5.2.1.- DAÑOS Y PERJUICIOS.

Será de cuenta del Contratista indemnizar todos los daños que se causen a terceros como consecuencia de las operaciones que requiera la ejecución de las obras.

Cuando tales perjuicios hayan sido ocasionados como consecuencia inmediata y directa de una orden de la Administración, será ésta responsable dentro de los límites señalados en la Ley de Régimen Jurídico de la Administración del Estado. En este caso, la Administración podrá exigir al Contratista la reparación material del daño causado por razones de urgencia, teniendo derecho el Contratista a que se le abonen los gastos que de tal reparación se deriven.

5.2.2.- RESPONSABILIDADES.

Todos los que participan en la ejecución material de la obra tienen una responsabilidad real sobre los residuos: desde el peón al director, todos tienen su parte de responsabilidad.

La figura del responsable de los residuos en la obra es fundamental para una eficaz gestión de los mismos, puesto que está a su alcance tomar las decisiones para la mejor gestión de los residuos y las medidas preventivas para minimizar y reducir los residuos que se originan. En síntesis, los principios que debe observar son los siguientes:

- En todo momento se cumplirán las normas y órdenes dictadas.
- Todo el personal de la obra conocerá sus responsabilidades acerca de la manipulación de los residuos de obra.
- Es necesario disponer de un directorio de compradores/vendedores potenciales de materiales usados o reciclados cercanos a la ubicación de la obra.
- Las iniciativas para reducir, reutilizar y reciclar los residuos en la obra han de ser coordinadas debidamente.
- Animar al personal de la obra a proponer ideas sobre cómo reducir, reutilizar y reciclar residuos.
- Facilitar la difusión, entre todo el personal de la obra, de las iniciativas e ideas que surgen en la propia obra para la mejor gestión de los residuos.
- Informar a los técnicos redactores del proyecto acerca de las posibilidades de aplicación de los residuos en la propia obra o en otra.
- Debe seguirse un control administrativo de la información sobre el tratamiento de los residuos en la obra, y para ello se deben

conservar los registros de los movimientos de los residuos dentro y fuera de ella.

- Siempre que sea posible, intentar reutilizar y reciclar los residuos de la propia obra antes de optar por usar materiales procedentes de otros solares.
- El personal de la obra es responsable de cumplir correctamente todas aquellas órdenes y normas que el responsable de la gestión de los residuos disponga. Pero, además, se puede servir de su experiencia práctica en la aplicación de esas prescripciones para mejorarlas o proponer otras nuevas.
- Separar los residuos a medida que son generados para que no se mezclen con otros y resulten contaminados.
- Para una gestión más eficiente, se deben proponer ideas referidas a cómo reducir, reutilizar o reciclar los residuos producidos en la obra.
- Las buenas ideas deben comunicarse a los gestores de los residuos de la obra para que las apliquen y las compartan con el resto del personal.

5.3.- MEDICION Y ABONO

Las mediciones de los residuos se realizarán en la obra, estimando su peso en toneladas de la forma más conveniente para cada tipo de residuo y se abonarán a los precios indicados en los cuadros de precios correspondientes del presupuesto. En dichos precios, se abona el canon de gestión de residuos en gestor autorizado y no incluye el transporte, dado que está ya incluido en la propia unidad de producción del residuo correspondiente, salvo que dicho transporte, esté expresamente incluido en el precio unitario.

6.- VALORACIÓN DEL COSTE PREVISTO PARA LA CORRECTA GESTIÓN DE LOS RESIDUOS

Como anexo a este estudio se aporta mediciones desglosadas y valoradas correspondiente a la gestión de los residuos de la obra, suponiendo un coste de ejecución material de **TRES MIL QUINIENTOS OCHENTA Y SIETE EUROS CON SETENTA Y CINCO CÉNTIMOS (3.587,75 €)**.

ANEXO 1.

MEDICIÓN Y VALORACIÓN DE RESIDUOS.

Presupuesto								
Código	Nat	Ud	Resumen	Comentario	Tn	€/tn	€	
010409	Partida	tn	RESIDUOS DE TIERRA VEGETAL Y MALEZA		41,400	6,36	263,30	
			Canon de vertido controlado en planta de gestor autorizado, de tierra vegetal y maleza, procedentes de desbroce o excavación, con código 010409 según el Catalogo Europeo de Residuos (ORDEN MAM/304/2002)					
010408	Partida	tn	RESIDUOS DE EXCAVACIÓN EN ROCA		0,000	2,50	0,00	
			Canon de vertido controlado en planta de gestor autorizado, de piedras y gravas, procedentes de excavación, con código 010408 según el Catalogo Europeo de Residuos (ORDEN MAM/304/2002)					
170504	Partida	tn	RESIDUOS DE MATERIAL DE EXCAVACIÓN		1.056,530	2,50	2.641,33	
			Canon de vertido controlado en planta de gestor autorizado, de residuos de tierra inertes, procedentes de excavación, con código 170504 según el Catalogo Europeo de Residuos (ORDEN MAM/304/2002)					
170407	Partida	tn	RESIDUOS METALICOS		1,610	1,06	1,71	
			Canon de vertido controlado en centro de reciclaje, de residuos de metales mezclados no peligrosos (no especiales), procedentes de construcción o demolición, con código 170407 según el Catalogo Europeo de Residuos (ORDEN MAM/304/2002)					
170302a	Partida	tn	RESIDUOS DE ASFALTO (fresado)		0,000	7,42	0,00	
			Canon de vertido controlado en centro de gestor autorizado, de residuos de asfalto no peligrosos (no especiales), procedentes de fresado de firmes, con código 170302 según el Catalogo Europeo de Residuos (ORDEN MAM/304/2002)					
170302b	Partida	tn	RESIDUOS DE ASFALTO (demolición)		21,160	12,73	269,37	
			Canon de vertido controlado en centro de gestor autorizado, de residuos de asfalto no peligrosos (no especiales), procedentes de demolición, con código 170302 según el Catalogo Europeo de Residuos (ORDEN MAM/304/2002)					
170107	Partida	tn	RESIDUOS MEZCLADOS DE DEMOLICIÓN		20,250	12,73	257,78	
			Canon de vertido controlado en centro de gestor autorizado, de residuos de demolición no peligrosos (no especiales), procedentes de construcción o demolición sin clasificar o separar, con código 170107 según el Catalogo Europeo de Residuos (ORDEN MAM/304/2002)					
170101	Partida	tn	RESIDUOS DE HORMIGÓN		45,710	2,50	114,28	
			Canon de vertido controlado en planta de gestor autorizado de residuos de hormigón limpio sin armadura de código 170101, según el catálogo Europeo de Residuos (ORDEN MAM/304/2002)					
170102	Partida	tn	RESIDUOS DE LADRILLOS		0,050	2,50	0,13	
			Canon de vertido controlado en planta de gestor autorizado de residuos de ladrillos y/o bloques de código 170102, según el catálogo Europeo de Residuos (ORDEN MAM/304/2002)					
170201	Partida	tn	RESIDUOS DE MADERA		0,050	37,10	1,86	
			Canon de vertido controlado en planta de gestor autorizado de residuos de madera de código 170201, según el catálogo Europeo de Residuos (ORDEN MAM/304/2002)					
200101	Partida	tn	RESIDUOS DE PAPEL		0,050	39,22	1,96	
			Transporte y vertido controlado en planta de gestor autorizado de residuos de papel de código 200101, según el catálogo Europeo de Residuos (ORDEN MAM/304/2002)					
170203	Partida	tn	RESIDUOS DE PLÁSTICO		0,050	113,42	5,67	
			Transporte y vertido controlado en planta de gestor autorizado de residuos de plástico de código 170203, según el catálogo Europeo de Residuos (ORDEN MAM/304/2002)					
170202	Partida	tn	RESIDUOS DE VIDRIO		0,050	113,42	5,67	
			Transporte y vertido controlado en planta de gestor autorizado de residuos de vidrio de código 170202, según el catálogo Europeo de Residuos (ORDEN MAM/304/2002)					
200201 / 200301	Partida	tn	RESIDUOS BIODEGRADABLES O BASURAS		0,050	61,48	3,07	
			Transporte y vertido controlado en planta de gestor autorizado de residuos biodegradables o basuras municipales de código 200201, 200301, según el catálogo Europeo de Residuos (ORDEN MAM/304/2002)					
RESIDUOS PELIGROS	Partida	tn	RESIDUOS POTENCIALMENTE PELIGROSOS Y OTROS		0,050	432,48	21,62	
			Transporte y vertido controlado en planta de gestor autorizado de residuos potencialmente peligrosos, según el catálogo Europeo de Residuos (ORDEN MAM/304/2002)					
Total presupuesto de gestión de residuos					3.587,75			



DOCUMENTO N°2.
PLANOS.



ÍNDICE DE PLANOS

1. SITUACIÓN Y EMPLAZAMIENTO.
2. PLANTA DE ESTADO ACTUAL.
3. PLANTA DE ACTUACIONES.
4. DETALLES DE MURO DE MAMPOSTERÍA.
5. DETALLES DE SEÑALIZACIÓN, BALIZAMIENTO Y DEFENSA.

SITUACIÓN

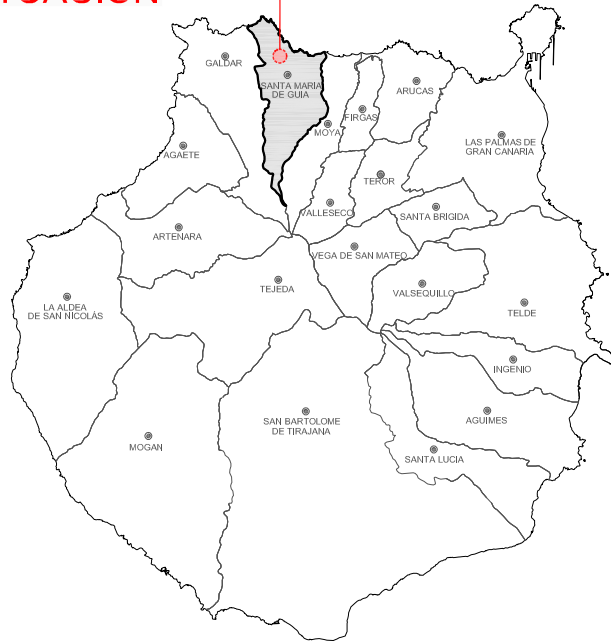

SITUACIÓN
SIN ESCALA



EMPLAZAMIENTO

FOTOGRAFÍA AÉREA
ESCALA 1/5.000

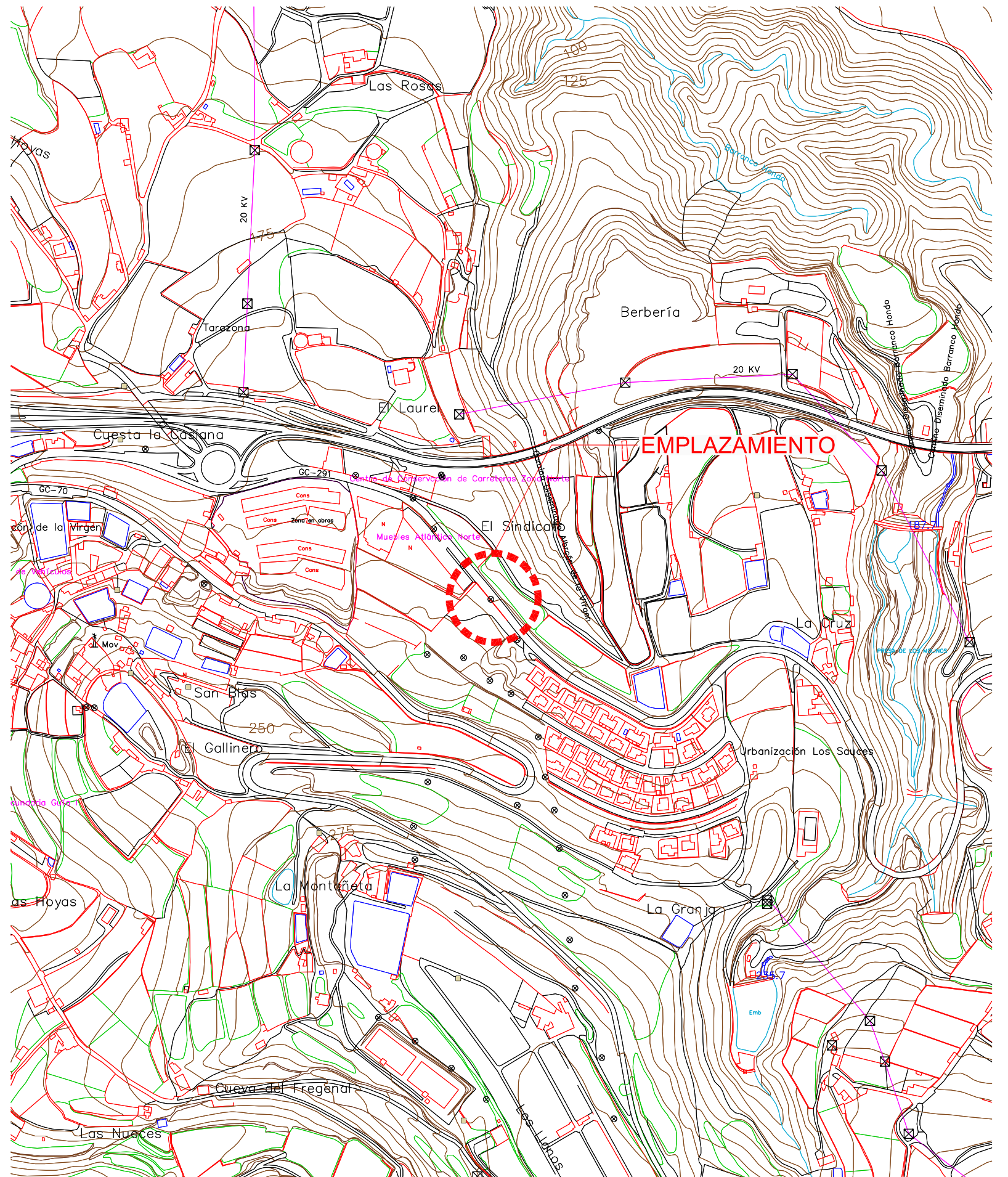



EMPLAZAMIENTO

EMPLAZAMIENTO
ESCALA 1/5.000

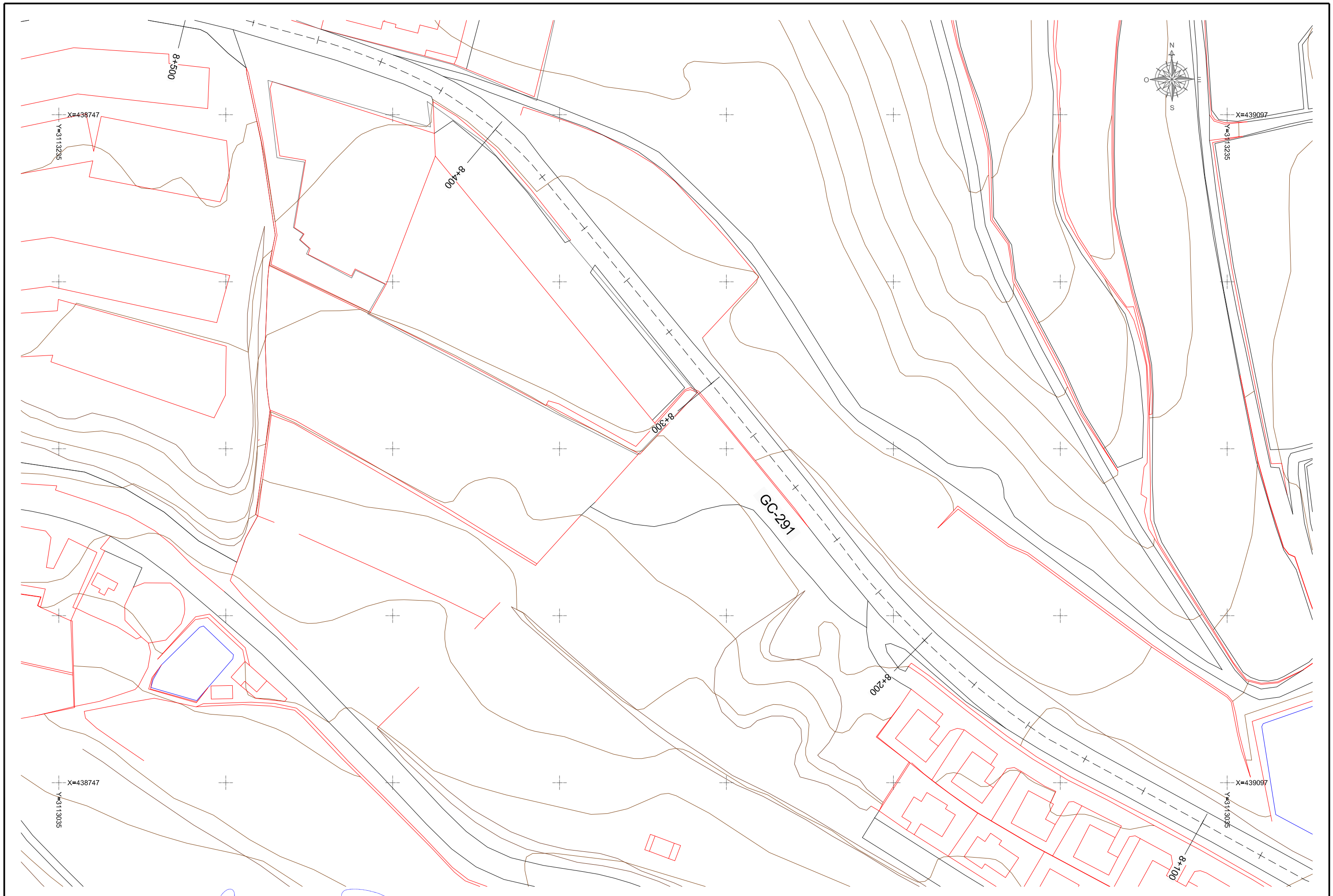
PROMOTOR Consejería de Obras Públicas, Infraestructuras y Deportes Cabildo de Gran Canaria	AUTOR DEL PROYECTO:	DIRECTOR DE PROYECTO:	Vº Bº INGENIERO JEFE:	ESCALA:	TÉRMINO MUNICIPAL:	TÍTULO DEL PROYECTO:	CLAVE:	PLANO Nº	DESIGNACIÓN:	FECHA
	JOSÉ LUIS SÁNCHEZ FIGUERAS	IVÁN PEÑATE SUÁREZ	RICARDO PÉREZ SUÁREZ	INDICADAS DIN A-3 ORIGINALES	SANTA MARÍA DE GUÍA	CONSTRUCCIÓN DE MURO GC-291 P.K. 8+740 M.D.	023/17	1	SITUACIÓN Y EMPLAZAMIENTO	OCTUBRE 2017 HOJA...1...DE...1...

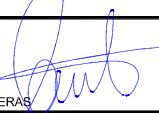
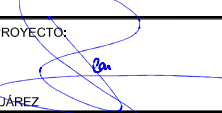

PROMOTOR  Consejería de Obras Públicas, Infraestructuras y Deportes Cabildo de Gran Canaria	AUTOR DEL PROYECTO:  JOSÉ LUIS SÁNCHEZ FIGUERAS	DIRECTOR DE PROYECTO:  IVÁN PEÑATE SUÁREZ	Vº Bº INGENIERO JEFE:  RICARDO PÉREZ SUÁREZ	ESCALA: 1/1000 <small>DIN A-3 ORIGINALS</small>	TÉRMINO MUNICIPAL: SANTA MARÍA DE GUÍA	TÍTULO DEL PROYECTO: CONSTRUCCIÓN DE MURO GC-291 P.K. 8+740 M.D.	CLAVE: 023/17	PLANO Nº 2	DESIGNACIÓN: PLANTA ESTADO ACTUAL	FECHA OCTUBRE 2017 HOJA...1...DE...1...
---	---	--	---	--	--	---	-------------------------	----------------------	---	--

AMPLIACIÓN ODT
DETALLE GEOMETRÍA

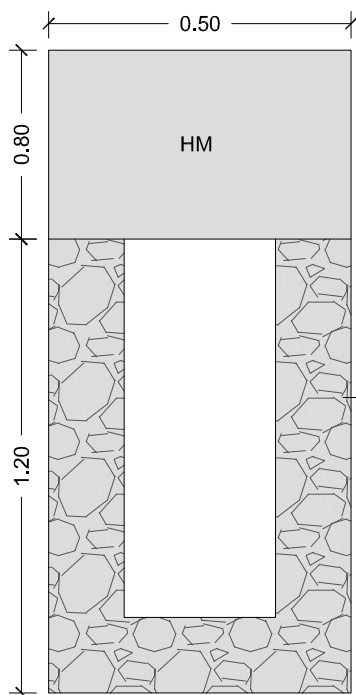

MAMPOSTERÍA

LEYENDA	
	AMPLIACIÓN O.D.T. (FOTO 1 Y 2)
	REPOSICIÓN POZO DE SANEAMIENTO (FOTO 3 Y 4)
	REPOSICIÓN POSTE B.T. MADERA (FOTO 5)
	REPOSICIÓN CANALIZACIÓN SANEAMIENTO Ø 200 mm. (FOTO 6)
	REPOSICIÓN DE BIONDA SOBRE MURO DE MAMPOSTERÍA DE H= 3m.

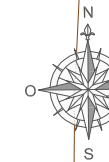

X=439097
Y=3113235



PROMOTOR		AUTOR DEL PROYECTO:		DIRECTOR DE PROYECTO:		Vº Bº INGENIERO JEFE:		ESCALA:	1/1000	TÉRMINO MUNICIPAL:	SANTA MARÍA DE GUÍA	TÍTULO DEL PROYECTO:	CONSTRUCCIÓN DE MURO GC-291 P.K. 8+740 M.D.	CLAVE:	023/17	PLANO Nº	3	DESIGNACIÓN:	PLANTA DE ACTUACIONES	FECHA	OCTUBRE 2017
		JOSÉ LUIS SÁNCHEZ FIGUERAS		IVÁN PEÑATE SUÁREZ		RICARDO PÉREZ SUÁREZ		DIN A-3 ORIGINALS												HOJA...1...DE...1...	

MURO DE MAMPOSTERÍA HORMIGONADA A CARA VISTA (H = 3.00 m)

SECCIÓN TIPO DEL MURO DE H = 3 m.

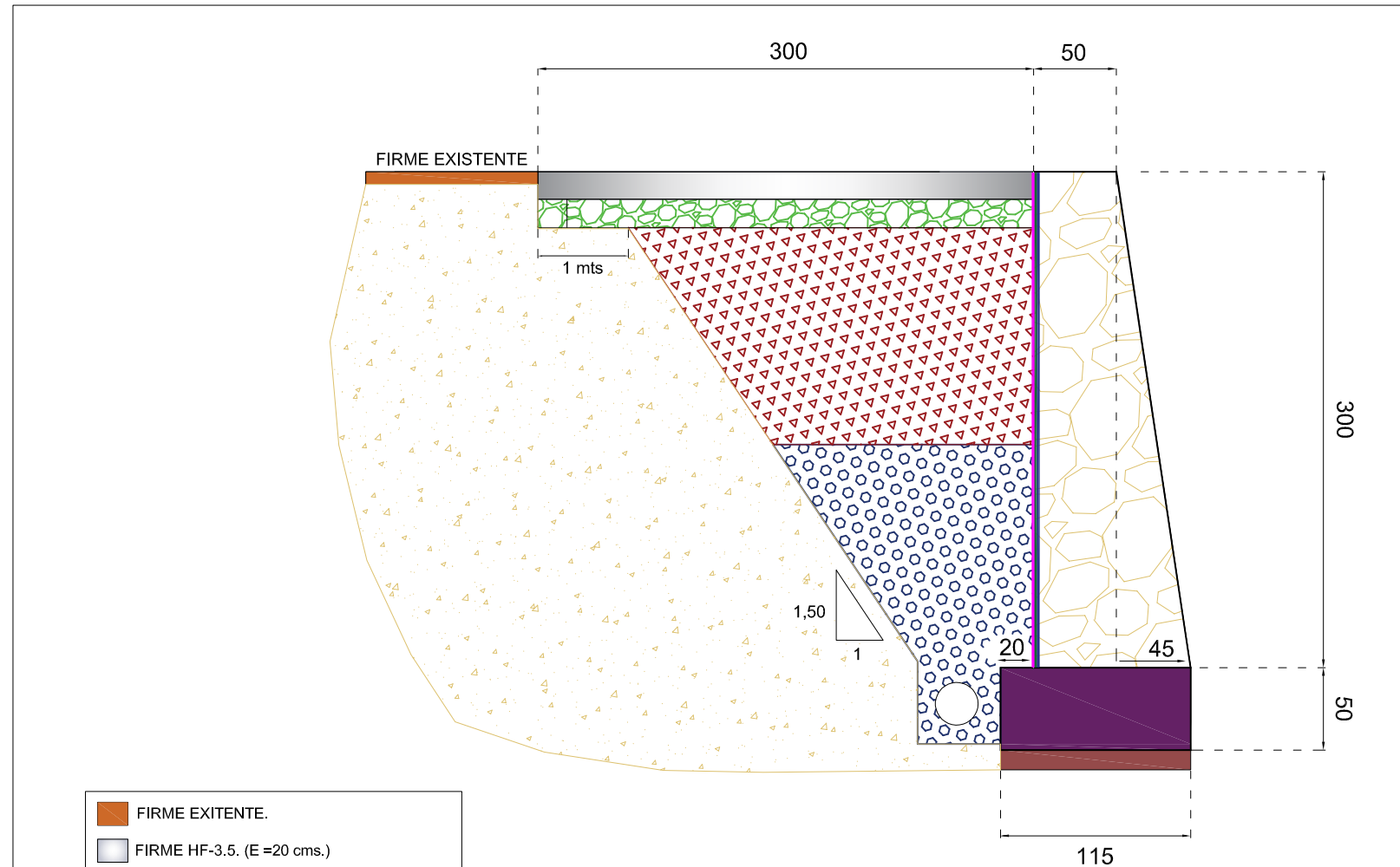

- FIRME EXISTENTE.
- FIRME HF-3.5. (E=20 cms.)
- ZAHORRA (E=25 cms.)
- SUELO SELECCIONADO.
- GRAVA.
- HORMIGÓN DE LIMPIEZA HM-12.5/P/40/IIa
- HORMIGÓN EN CIMENTOS HM-20/P/40/IIa
- MAMPOSTERÍA A CARA VISTA

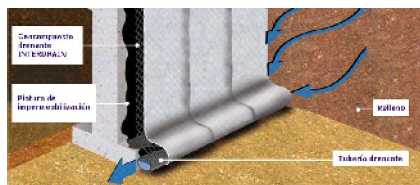

- LEYENDA:
- GEOTEXTIL
 - PINTURA IMPERMEABILIZANTE
 - FILM IMPERMEABLE

MOVIMIENTO DE TIERRA

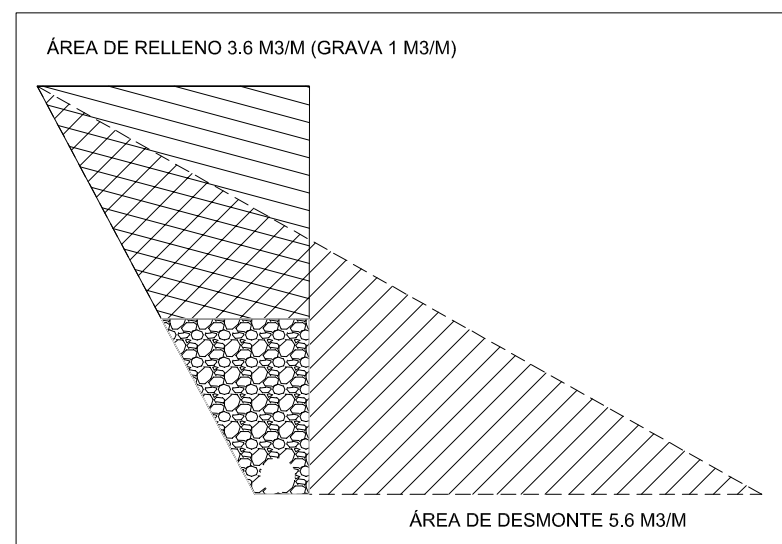

GEOMETRÍA DEL MURO DE H = 3 m.

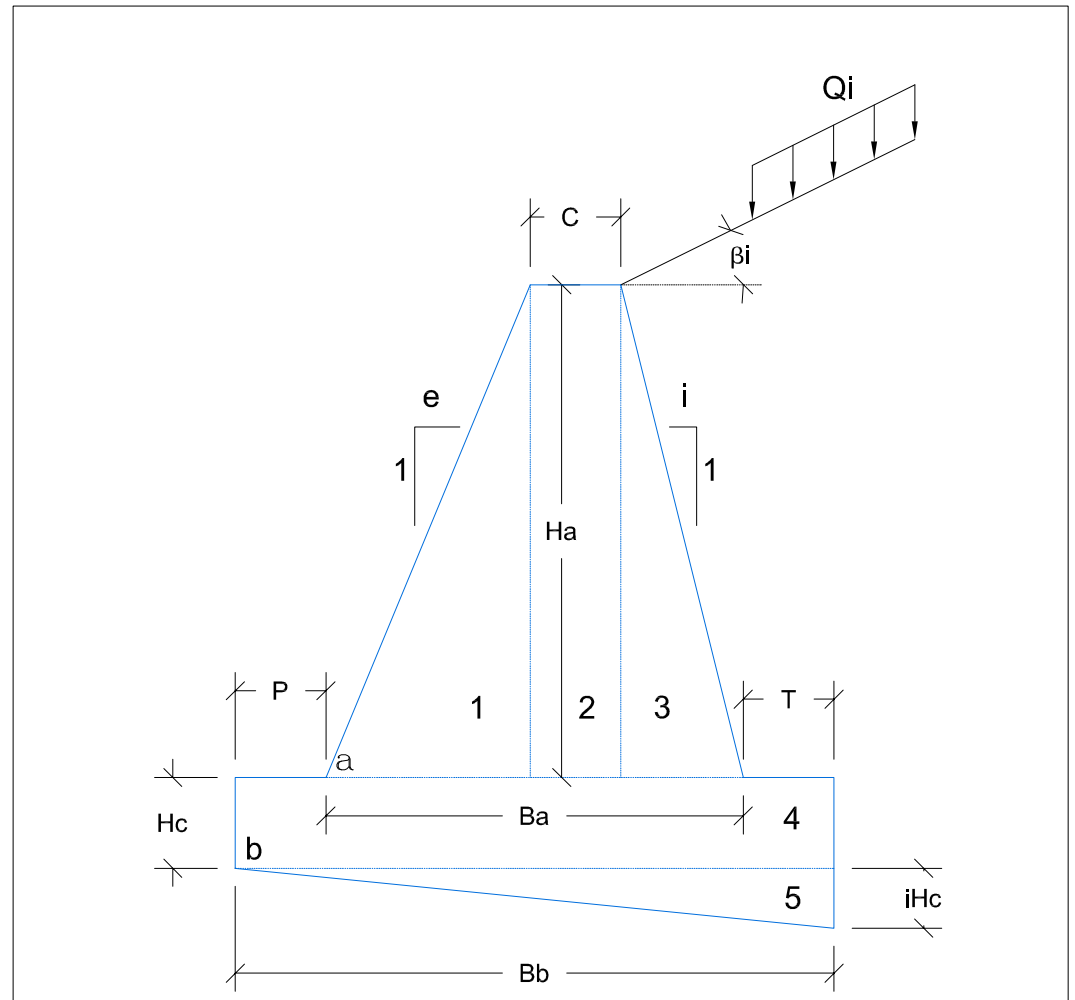

CUADRO RESUMEN (en metros).

MURO H= 3 m	
CUADRO RESUMEN (m)	
Ha	3,00
C	0,50
e	0,15
i	0,00
Ba	0,95
P	0,00
T	0,20
Bb	1,15
Hc	0,50
inc Hc	0,00
VOL. ALZ.	2,18
VOL. CIM.	0,58
VOL. TOT.	2,76

SECCION TIPO DE CARRETERA ACTUAL

Sin Escala.

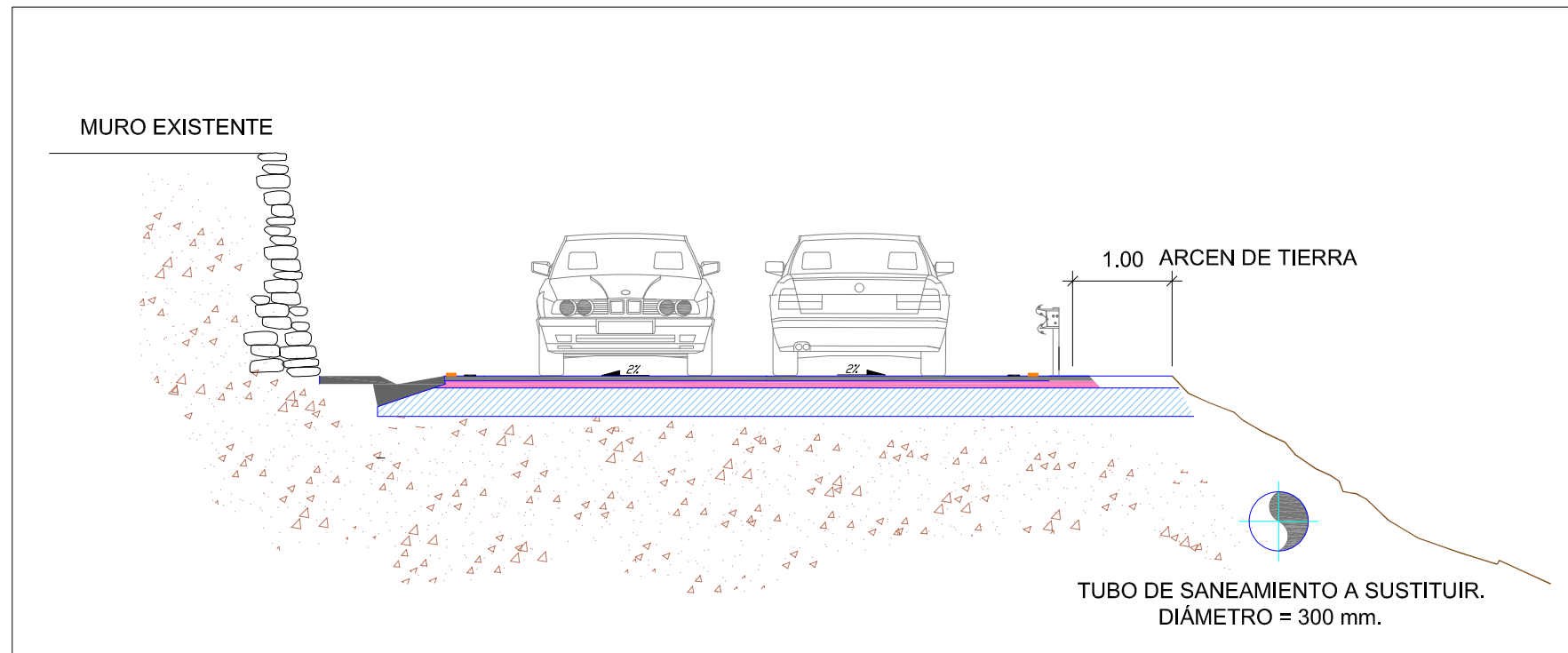

SECCION TIPO DE CARRETERA FINAL

Sin Escala.

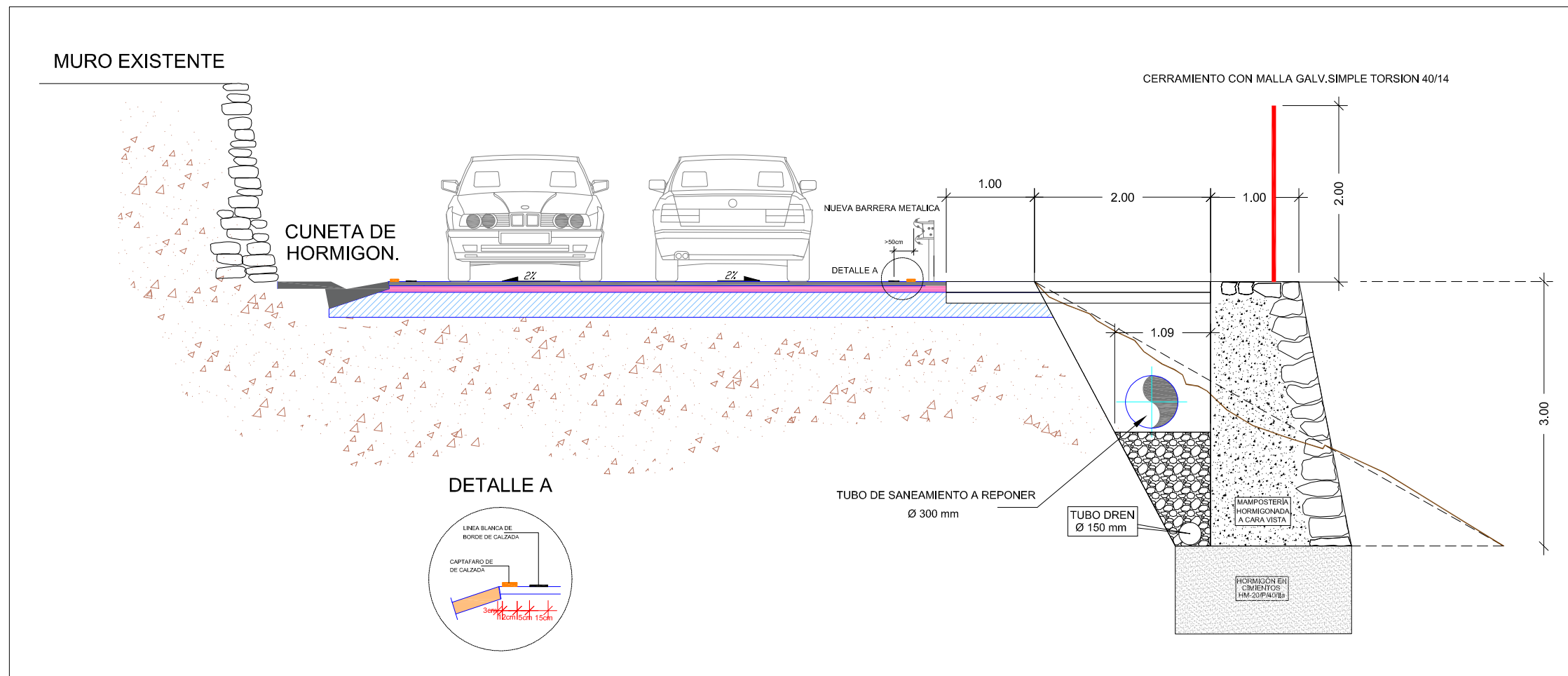

PROMOTOR  Consejería de Obras Públicas, Infraestructuras y Deportes	AUTOR DEL PROYECTO:	DIRECTOR DE PROYECTO:	Vº Bº INGENIERO JEFE:	ESCALA:	TÉRMINO MUNICIPAL:	TÍTULO DEL PROYECTO:	CLAVE:	PLANO Nº	DESIGNACIÓN:	FECHA
	JOSÉ LUIS SÁNCHEZ FIGUERAS	IVÁN PEÑATE SUÁREZ	RICARDO PÉREZ SUÁREZ	SIN ESCALA DIN A-3 ORIGINALS	SANTA MARÍA DE GUÍA	CONSTRUCCIÓN DE MURO GC-291 P.K. 8+740 M.D.	023/17	4	DETALLE MUROS DE MAMPOSTERÍA	OCTUBRE 2017 HOJA...DE...

TIPOS DE SEÑALES

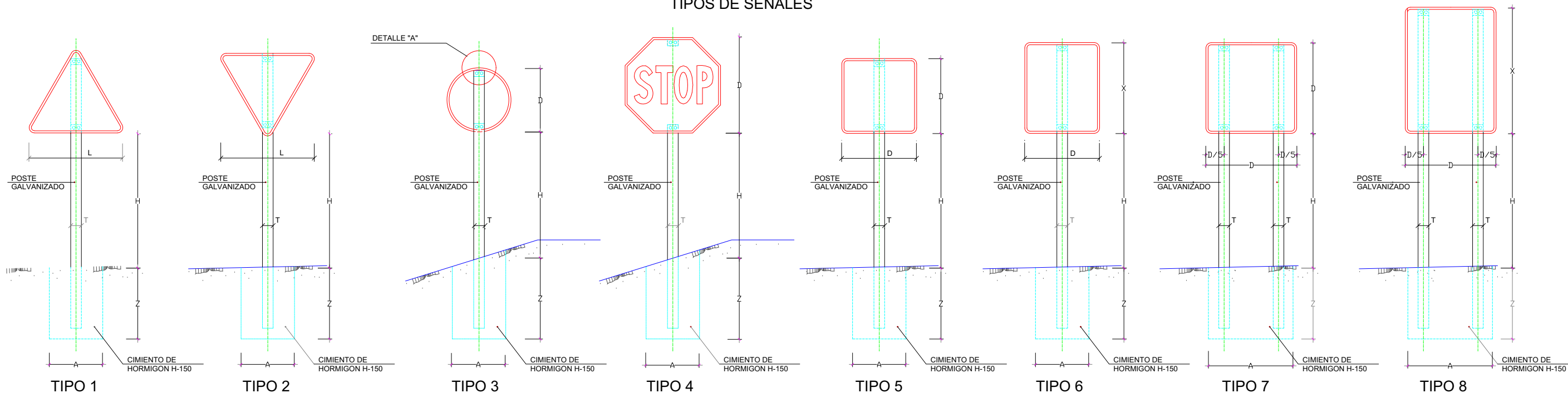

POSTE DE DOS SEÑALES

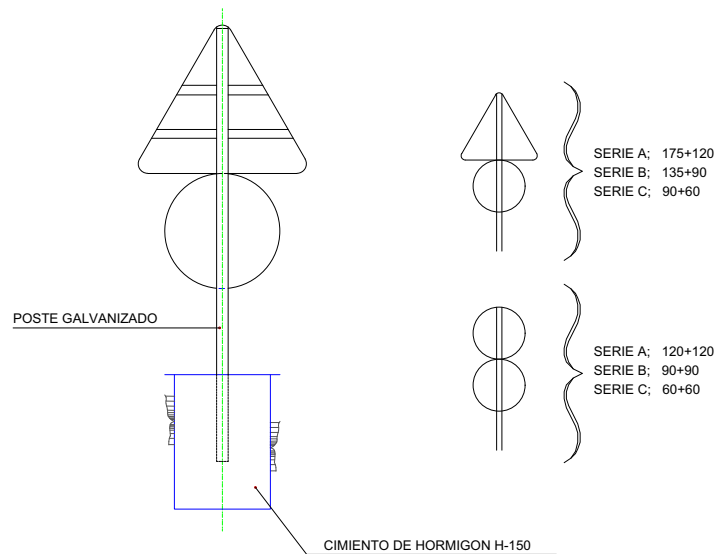

ALZADO LATERAL

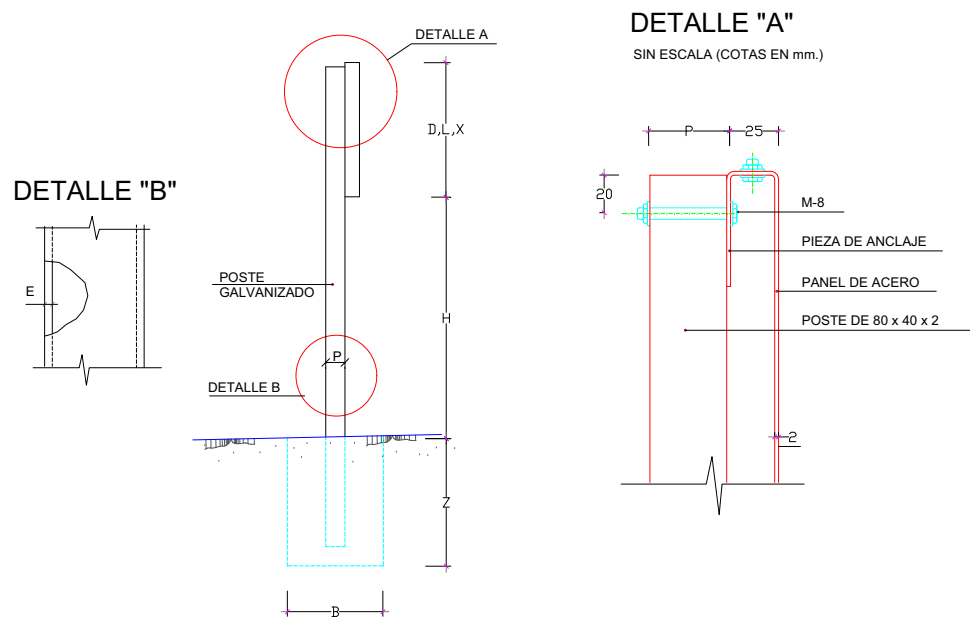

TAMAÑO DE LAS SEÑALES

TIPO DE SEÑAL	1y2	3	4	5y7	6y8
CLASE DE CARRETERA	SERIE A				
	AUTOPISTA				
	AUTOVIA VIA RAPIDA				
CLASE DE CARRETERA	SERIE B				
	CARRETERA CONVENCIONAL CON ARCENES				
	CARRETERA CONVENCIONAL SIN ARCENES				

NOTAS :

- 1 LAS CARACTERISTICAS DE LAS SEÑALES (COLOR, DIMENSIONES, ABECEDARIO, ETC...) SEGUN LAS NORMAS 8.1-I.C. DEL MOPU.
- 2 LAS SEÑALES INFORMATIVAS SE SITUARAN DE TAL MODO QUE LA CARA DEL TEXTO SE ORIENTE HACIA EL TRAFICO, FORMANDO EN PLANTA EL PANEL UN ANGULO DE 5-10 CON LA NORMAL DEL EJE

SERIE	SERIE A							SERIE B						SERIE C					
	1	3	4	5	6	7	8	1	2	3	4	5	6	1	2	3	4	5	6
SEÑAL TIPO	1	3	4	5	6	7	8	1	2	3	4	5	6	1	2	3	4	5	6
ALTURA=Hm	2.00	2.00	2.00	2.00	2.00	2.00	2.00	1.90	1.90	1.90	1.90	1.90	1.90	1.50	1.50	1.50	1.50	1.50	1.50
MEDIDAS TUBO mm.	T	120	100	120	100	120	100	100	100	100	100	100	120	80	80	80	80	80	80
	P	60	60	60	80	80	60	60	50	60	50	50	60	40	40	40	40	40	40
	E	3	3	3	3	4	3	3	3	3	3	3	3	2	2	2	2	2	3
CIMENTACION m.	A	0.85	0.75	0.80	0.70	0.85	1.35	1.10	0.70	0.80	0.55	0.60	0.70	0.40	0.45	0.55	0.55	0.40	0.65
	B	0.50	0.50	0.50	0.40	0.50	0.60	0.60	0.40	0.50	0.40	0.40	0.40	0.40	0.40	0.40	0.40	0.40	0.40
	Z	0.80	0.80	0.80	0.90	1.00	0.70	0.90	0.70	0.70	0.70	0.70	0.70	0.80	0.60	0.60	0.50	0.50	0.60

NOTA: ALTURA LIBRE DE SEÑALES EN ZONA URBANA DE 2,20 METROS A PARTIR DE COTA DE ACERA

MARCAS VIALES
SIN ESCALA

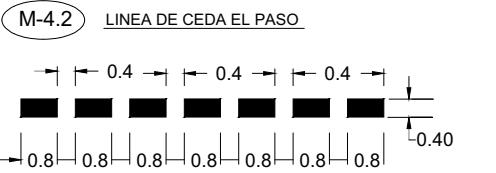
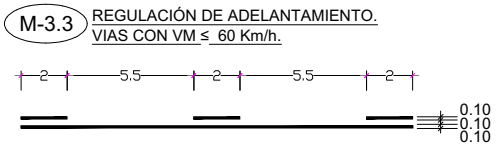
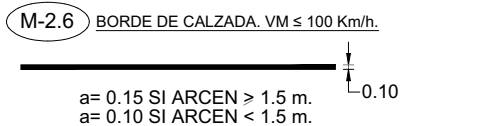
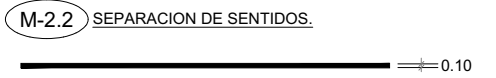
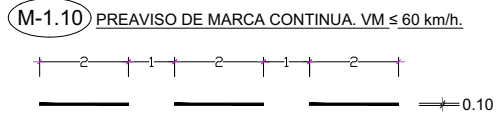
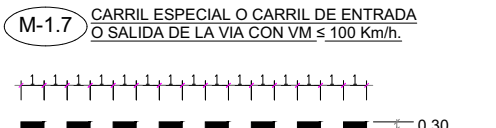
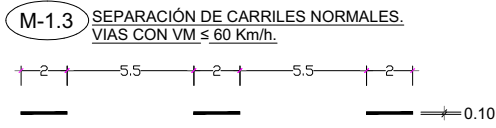

M-7.2 CEBREADO
VIA CON VM ≤ 60 Km/h.

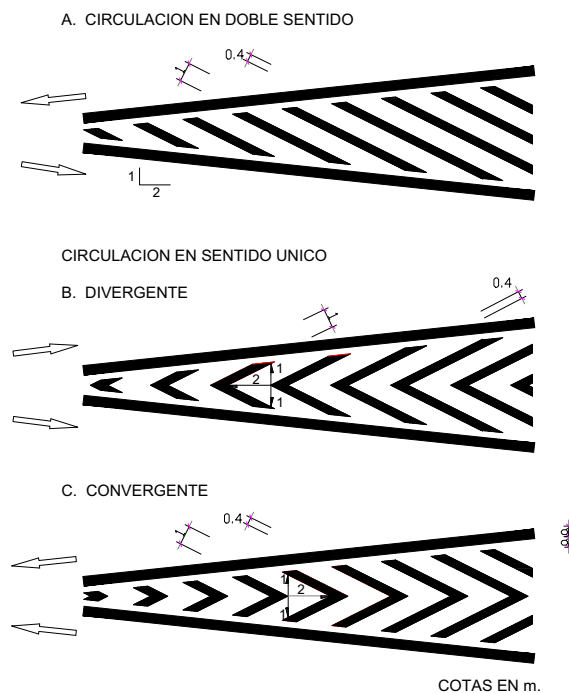

M-5.2 VIA CON VM < 60 Km/h

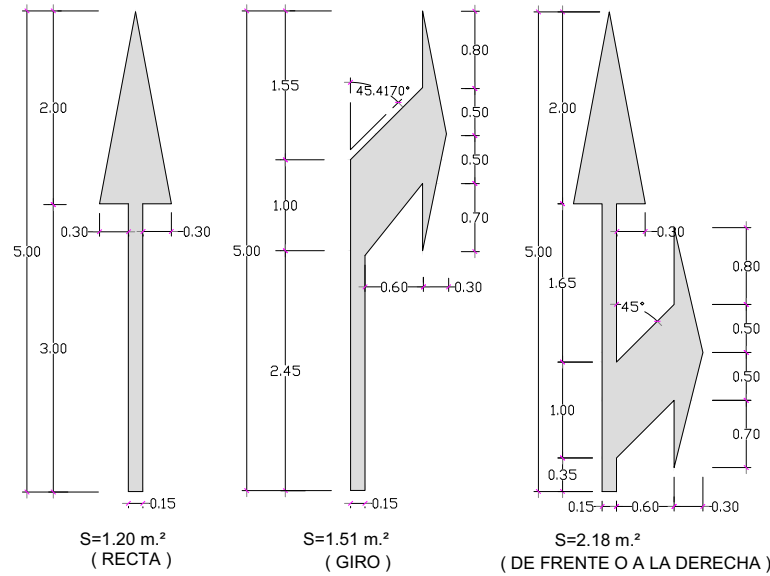

M-5.4 FLECHA DE FIN DE CARRIL.
S=4.19 m.²

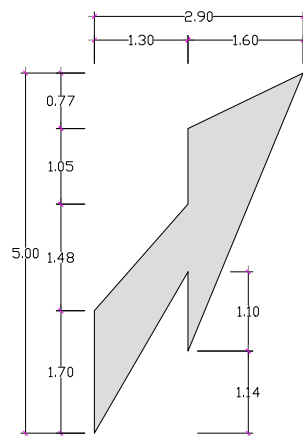

M-5.5 FLECHA DE RETORNO.
S=1.59 m.²

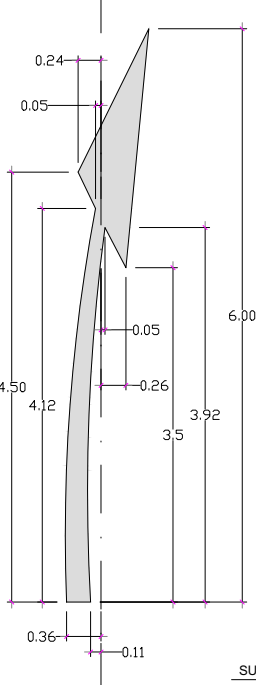

M-6.1 VIA CON VM < 60 Km/h
S=1.10 m.²

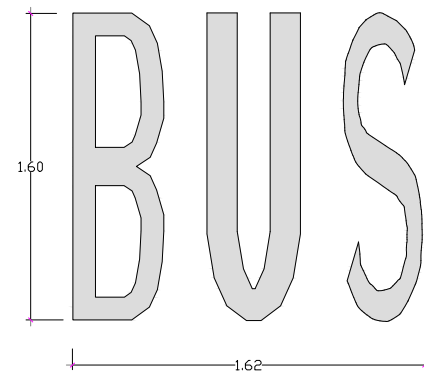

M-6.3 DETENCIÓN OBLIGATORIA. STOP.
SUP. = 1.20 m²



M-6.5 CEDA EL PASO ≤ 60 km/h.
SUP. = 1.44 m²

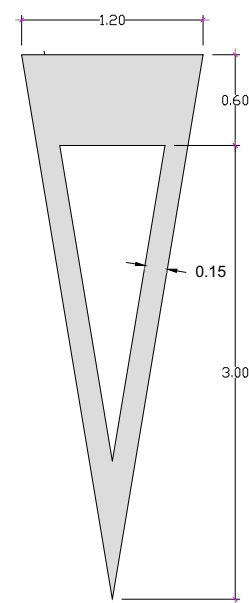

FLECHAS DE DIRECCION
SIN ESCALA

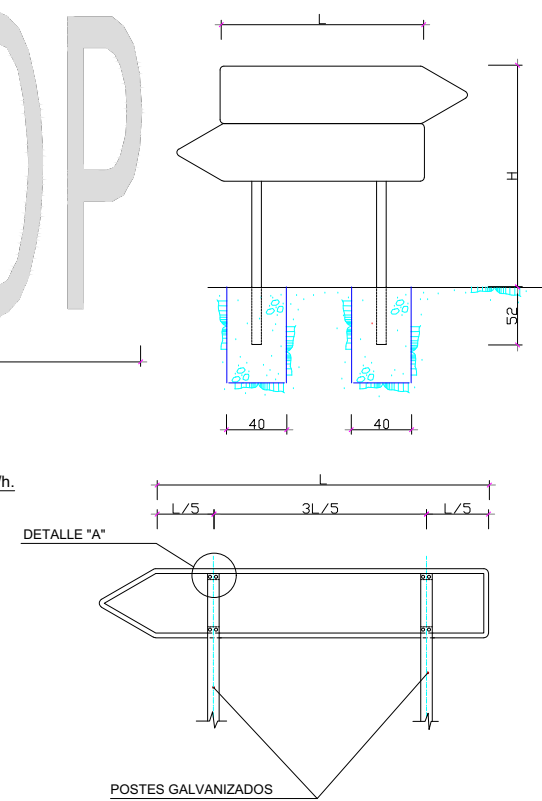

VM ≤ 60 km/h.

MATERIAL SELECCIONADO	METODO DE APLICACIÓN	DOSIFICACIÓN (g) POR M2		
		Material base.	Microesferas de vidrio.	Gránulos antiderrapantes.
Pinturas	pulverización	720	480	260
Termoplásticos en caliente	pulverización	3.000	500	270
Termoplásticos en caliente	extrusión	5.000	500	270
Termoplásticos en caliente	zapatón	5.000	500	270
Plásticos en frío dos componentes	pulverización	1.200	500	270
Plásticos en frío dos componentes	extrusión	3.000	500	270
Plásticos en frío dos componentes	zapatón	3.000	500	270

DETALLE "A"
SIN ESCALA.

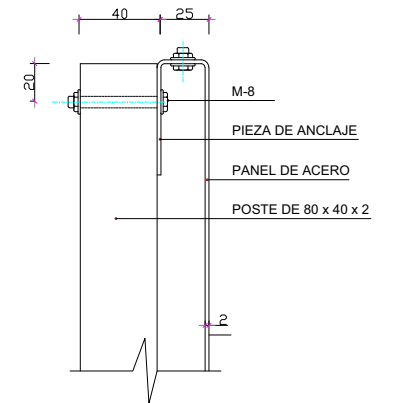

M-8.2.-I.C.

DISTANCIA DE VISIBILIDAD NECESARIA (DVN) PARA NIO INICIAR LA MARCHA CONTINUA DE PROHIBICION DE ADELANTAMIENTO O PARA FINALIZARLA EN VIAS EXISTENTES

VELOCIDAD MAXIMA (Km/h)	40	50	60	70	80	90	100
DVN (m)	50	75	100	130	165	205	250

TABLA PARA UNA SEÑAL EN UN POSTE

SEÑAL TIPO	DIMENSIONES cm	SECCION SOPORTE mm.	H cm.		E	CIMENTACION cm.		
			TRONCO O RAMAL	INTERSECCION		A	B	C
P	135	80x40x2	297	247	62	40	50	60
P	90	80x40x2	242	192	52	30	40	60
R	Ø 90	80x40x2	242	192	52	40	50	60
R	Ø 60	80x40x2	212	162	52	30	40	60
S	90x90	80x40x2	242	192	52	40	50	60
S	60x60	80x40x2	212	162	52	30	40	60
S	135x90	100x50x3	297	247	62	40	50	70
S	90x60	80x40x2	242	192	52	40	50	60

TABLA PARA DOS SEÑALES EN UN POSTE

SEÑAL TIPO	DIMENSIONES cm.	SECCIONES SOPORTE mm.	H cm.	E cm.	CIMENTACIONES cm.		
					A	B	C
P	135	100x50x3	369	62	50	50	70
R	Ø 90	80x40x2	290	52	40	50	60
P	90	80x40x2	290	52	40	50	60
R	Ø 60	80x40x2	272	52	40	50	60
R	Ø 60	80x40x2	272	52	40	50	60

NOTAS:
1 LAS CARACTERISTICAS DE LAS SEÑALES (COLOR, DIMENSIONES, ABECEDARIO, ETC...) SEGUN LAS NORMAS 8.1-I.C. DEL MOPU.
2 LAS SEÑALES INFORMATIVAS SE SITUARAN DE TAL MODO QUE LA CARA DEL TEXTO SE ORIENTE HACIA EL TRAFICO, FORMANDO EN PLANTA EL PANEL UN ANGULO DE 5-10° CON LA NORMAL DEL EJE

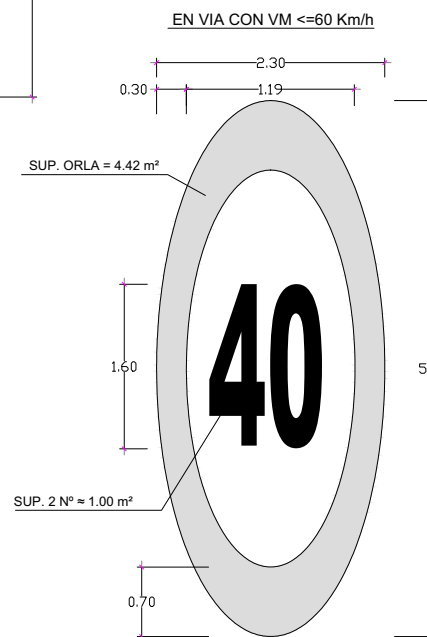

CAPTAFAROS EN BARRERA FLEXIBLE

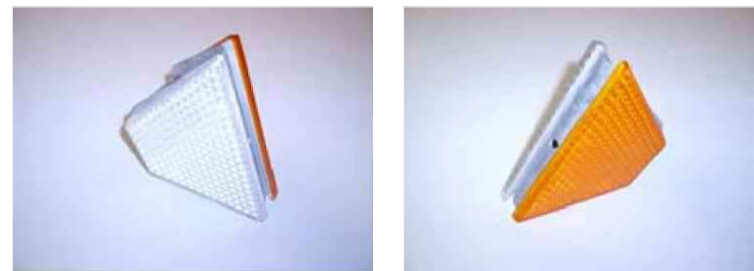

CAPTAFAROS EN BARRERA FLEXIBLE (CARRETERA CONVENCIONAL DE CALZADA UNICA)

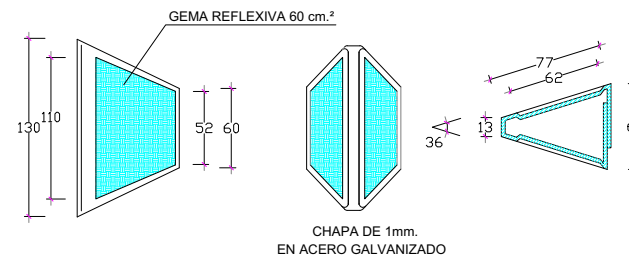

HITOS DE ARISTA RECORTADOS CON ANCLAJES ESPECIALES

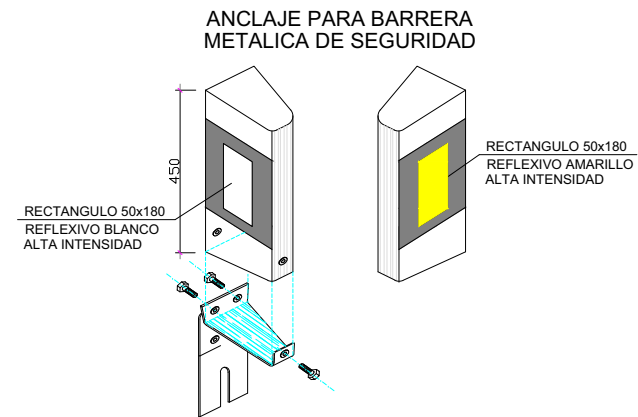

BALIZA FLEXIBLE

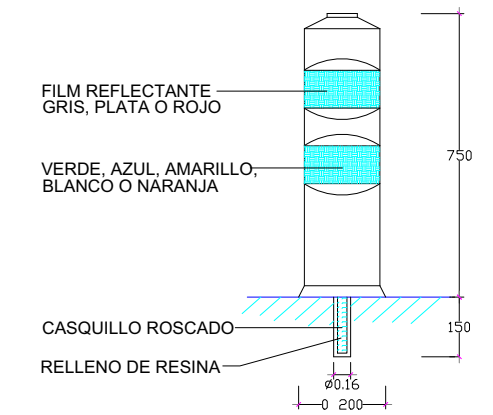

DETALLE DE PROTECTOR ANTIIMPACTO

HITO DE ARISTA TIPO I

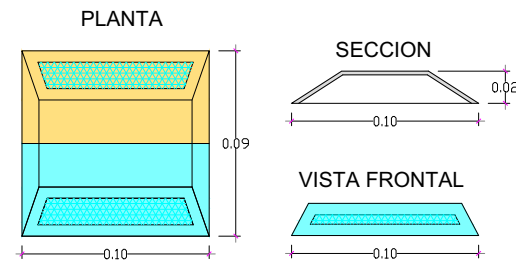

DETALLE DE OJOS DE GATO

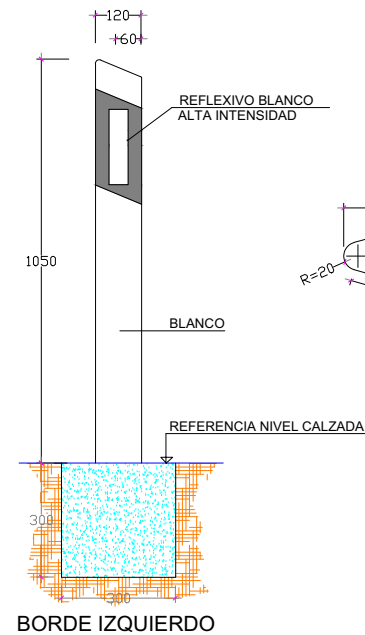
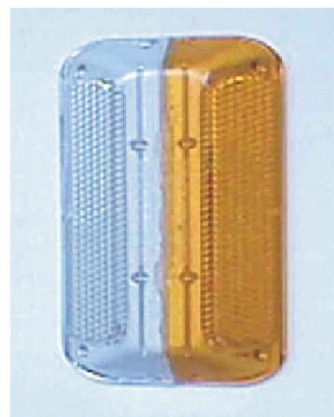

SIN ESCALA.

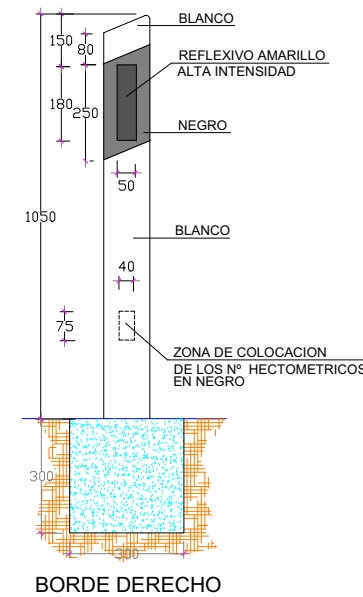
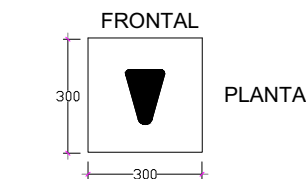
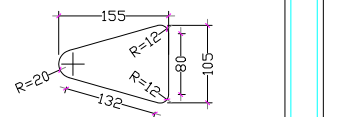

CUADRO DE DISTANCIA ENTRE HITOS

RADIO (en m.)	DISTANCIA (en m.)	Nº DE HITOS POR HM.	1º HM. CONTIGUO	2º HM. CONTIGUO	3º HM. CONTIGUO	4º HM. CONTIGUO
< 100	10	10	12 1/2	16 2/3	25	50
100 - 150	12 1/2	8	16 2/3	25	50	50
151 - 200	16 2/3	6	25	50	50	50
201 - 300	20	5	33 1/3	50	50	50
301 - 500	25	4	33 1/3	50	50	50
501 - 700	33 1/3	3	50	50	50	50
> 700	50	2	50	50	50	50

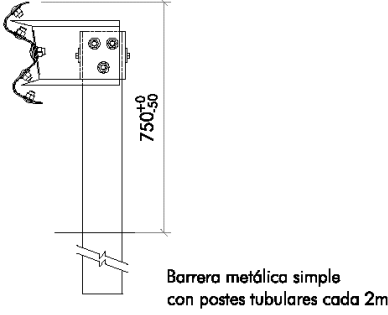
Barrera metálica simple. BMSNA2/T	Definición	Ficha 1 de 5	
	Clase y nivel de contención: Normal N2	Ancho de trabajo: W5	
	Deflexión dinámica (m): 1,3	Índice de severidad: A	
	Empleo e instalación : Barrera metálica de seguridad de empleo permanente.	Extremos y elementos finales: Abatimiento en 3 vallas.	
	Materiales (tipo y caracterización): Acero tipo S 235 JR según UNE EN 10025 con limitaciones de silicio y fósforo siguientes: Si ≤ 0,03% y Si + 2,5P ≤ 0,09 %.		
Condiciones de durabilidad (materiales, recubrimientos protectores y su evaluación) : Protección contra la corrosión mediante galvanizado en caliente según UNE EN 1461 (70 µm de espesor y 505 gr/m ² de recubrimiento). Calidad del zinc conforme a UNE EN 1179.			
Observaciones adicionales: Sistema no sujeto a propiedad industrial.			
Caracterización de los ensayos realizados según la UNE-EN 1317			
Ensayo: TB32 226-287-BE18	Fecha: 29/04/2005	Laboratorio: CIDAUT	
Terreno empleado en el ensayo: ZA-20 (artículo 510 del PG-3, Orden FOM 891/2004) compactado hasta alcanzar una densidad seca del 95 % del ensayo Proctor Modificado.	Vehículo empleado en el ensayo: Vehículo ligero. Ford scorio.	Longitud total ensayada: 84 m.	
		Elementos desprendidos de peso superior a 0,5 kg. NO	
Ensayo: TB11 226-287-BA08	Fecha: 22/11/2004	Laboratorio: CIDAUT	
Terreno empleado en el ensayo: ZA-20 (artículo 510 del PG-3, Orden FOM 891/2004) compactado hasta alcanzar una densidad seca del 95 % del ensayo Proctor Modificado.	Vehículo empleado en el ensayo: Vehículo ligero. Opel corsa.	Longitud total ensayada: 84 m.	
		Elementos desprendidos de peso superior a 0,5 kg. NO	

NOTA: LOS DETALLES DE BARRERAS METÁLICAS SON DE CARÁCTER ORIENTATIVO.

PRESCRIPCIONES TÉCNICAS QUE DEBEN CUMPLIR LAS BARRERAS METÁLICAS.

El sistema de contención, barrera de seguridad metálica de doble onda, que se ejecute en obra debe poseer **marcado CE según la norma UNE-EN 1317-5** y cumplir para los valores de deflexión y distancia de trabajo necesarios en la carretera con una velocidad de impacto de 40 km/h, velocidad considerada como adecuada para la vía

- Nivel de contención: N2
- Severidad de impacto: tipo A
- Anchura de trabajo del sistema: W5
- Anchura de trabajo de montaje: W > 0'84m.
- Deflexión dinámica: 1'70 m.
- Deflexión dinámica de montaje: D > 0'47m.

BARRERA METÁLICA SIMPLE BMSNA2/T

INSTALACIÓN

BMSNA2/T-2

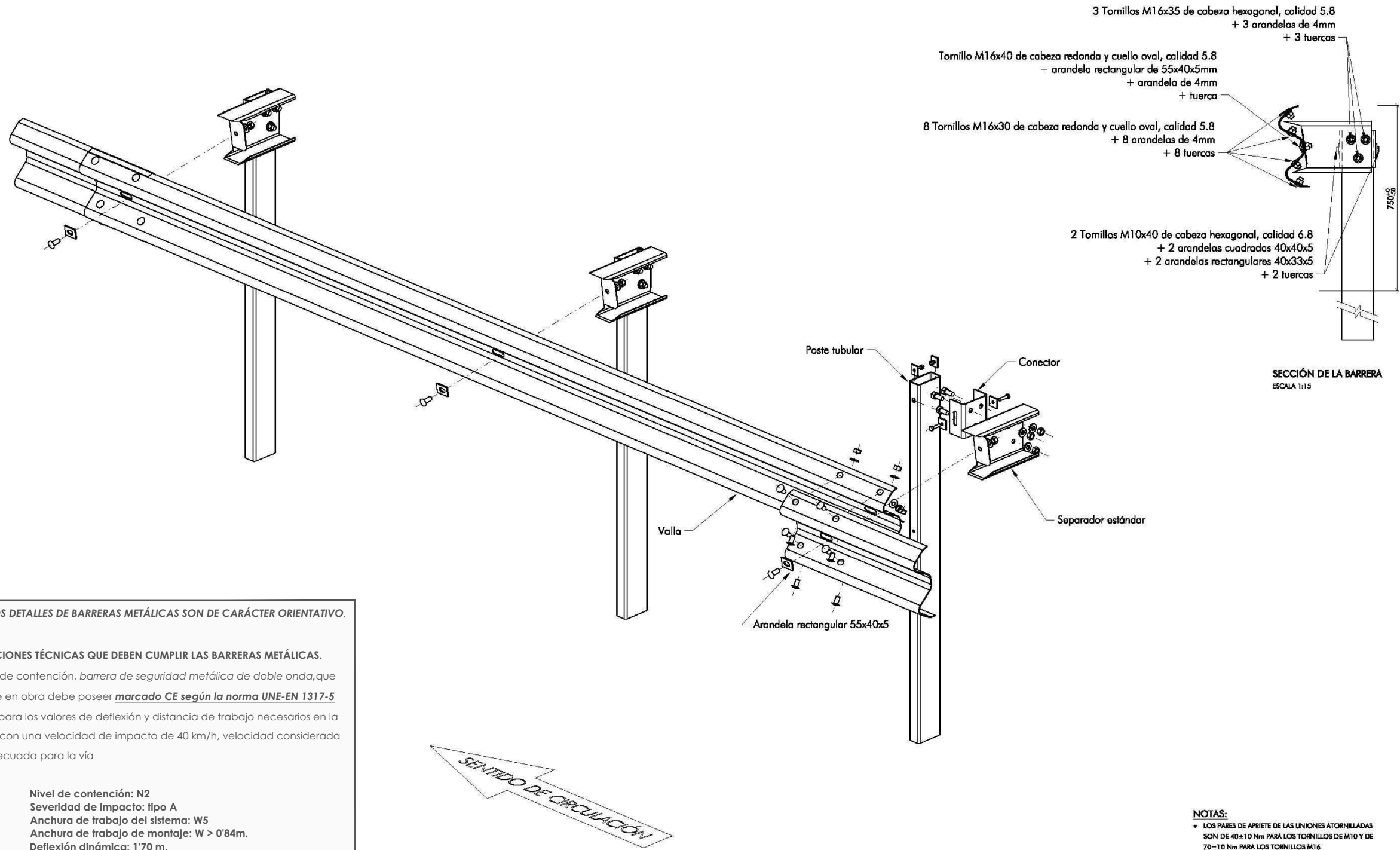

NOTA: LOS DETALLES DE BARRERAS METÁLICAS SON DE CARÁCTER ORIENTATIVO.

PRESCRIPCIONES TÉCNICAS QUE DEBEN CUMPLIR LAS BARRERAS METÁLICAS.

El sistema de contención, *barrera de seguridad metálica de doble onda*, que se ejecute en obra debe poseer **marcado CE según la norma UNE-EN 1317-5** y cumplir para los valores de deflexión y distancia de trabajo necesarios en la carretera con una velocidad de impacto de 40 km/h, velocidad considerada como adecuada para la vía

- Nivel de contención: N2
- Severidad de impacto: tipo A
- Anchura de trabajo del sistema: W5
- Anchura de trabajo de montaje: W > 0'84m.
- Deflexión dinámica: 1'70 m.
- Deflexión dinámica de montaje: D > 0'47m.

NOTAS:

- LOS PARES DE APRIETE DE LAS UNIONES ATORNILLADAS SON DE 40±10 Nm PARA LOS TORNILLOS DE M10 Y DE 70±10 Nm PARA LOS TORNILLOS M16

ISOMÉTRICA FRONTAL
SIN ESCALA

Cotas en mm

PROMOTOR	CONSEJERÍA DE OBRAS PÚBLICAS, INFRAESTRUCTURAS Y DEPORTES Cabildo de Gran Canaria	AUTOR DEL PROYECTO:	JOSÉ LUIS SÁNCHEZ FIGUEROA	DIRECTOR DE PROYECTO:	IVÁN PEÑATE SUÁREZ	Vº Bº INGENIERO JEFE:	RICARDO PÉREZ SUÁREZ	ESCALA:	SIN ESCALA DIN A-3 ORIGINALES	TÉRMINO MUNICIPAL:	SANTA MARÍA DE GUÍA	TÍTULO DEL PROYECTO:	CONSTRUCCIÓN DE MURO GC-291 P.K. 8+740 M.D.	CLAVE:	023/17	PLANO Nº	5	DESIGNACIÓN:	SEÑALIZACIÓN, BALIZAMIENTO Y DEFENSAS	FECHA	OCTUBRE 2017 HOJA 5 DE 10
----------	--	---------------------	----------------------------	-----------------------	--------------------	-----------------------	----------------------	---------	-------------------------------------	--------------------	---------------------	----------------------	--	--------	--------	----------	---	--------------	---------------------------------------	-------	------------------------------

BARRERA METÁLICA SIMPLE BMSNA2/T

DETALLE DE MONTAJE Y PIEZAS

BMSNA2/T-3

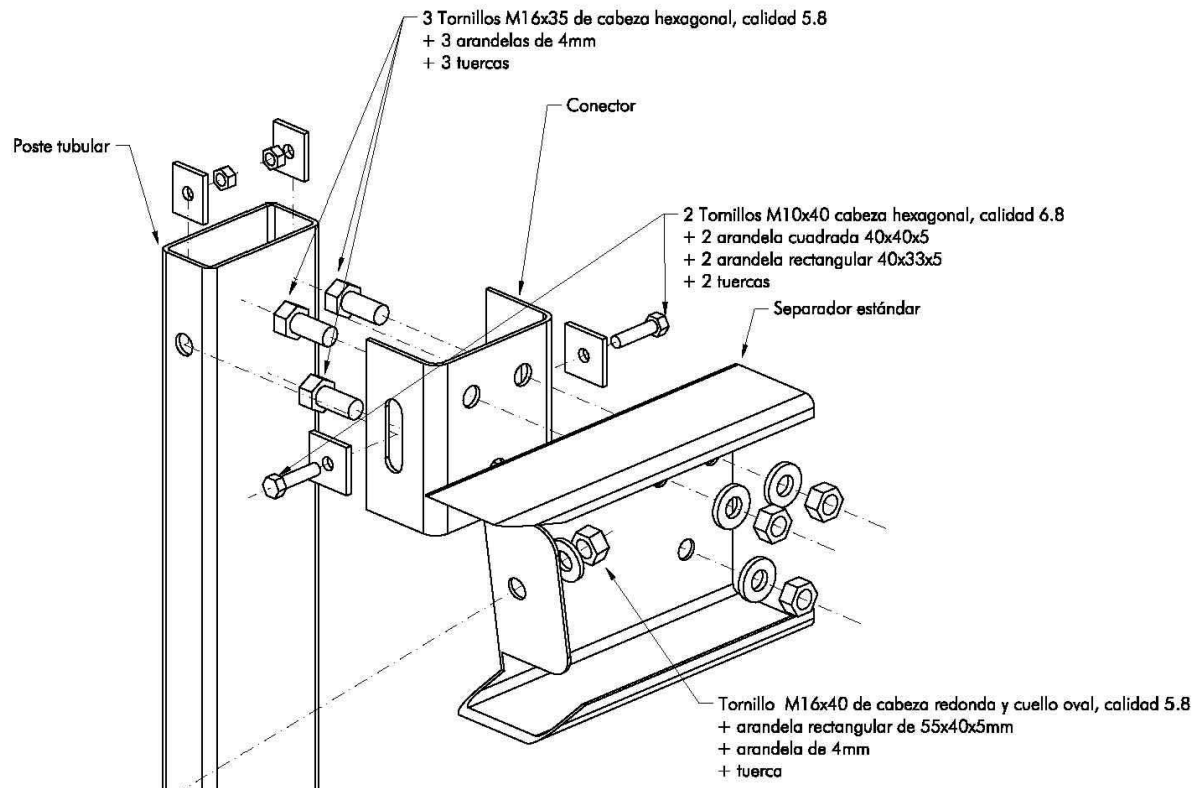

DETALLE DE MONTAJE
SIN ESCALA

NOTA: LOS DETALLES DE BARRERAS METÁLICAS SON DE CARÁCTER ORIENTATIVO.

PRESCRIPCIONES TÉCNICAS QUE DEBEN CUMPLIR LAS BARRERAS METÁLICAS.

El sistema de contención, *barra de seguridad metálica de doble onda*, que se ejecute en obra debe poseer **marcado CE según la norma UNE-EN 1317-5** y cumplir para los valores de deflexión y distancia de trabajo necesarios en la carretera con una velocidad de impacto de 40 km/h, velocidad considerada como adecuada para la vía

- Nivel de contención: N2
- Severidad de impacto: tipo A
- Anchura de trabajo del sistema: W5
- Anchura de trabajo de montaje: W > 0'84m.
- Deflexión dinámica: 1'70 m.
- Deflexión dinámica de montaje: D > 0'47m.

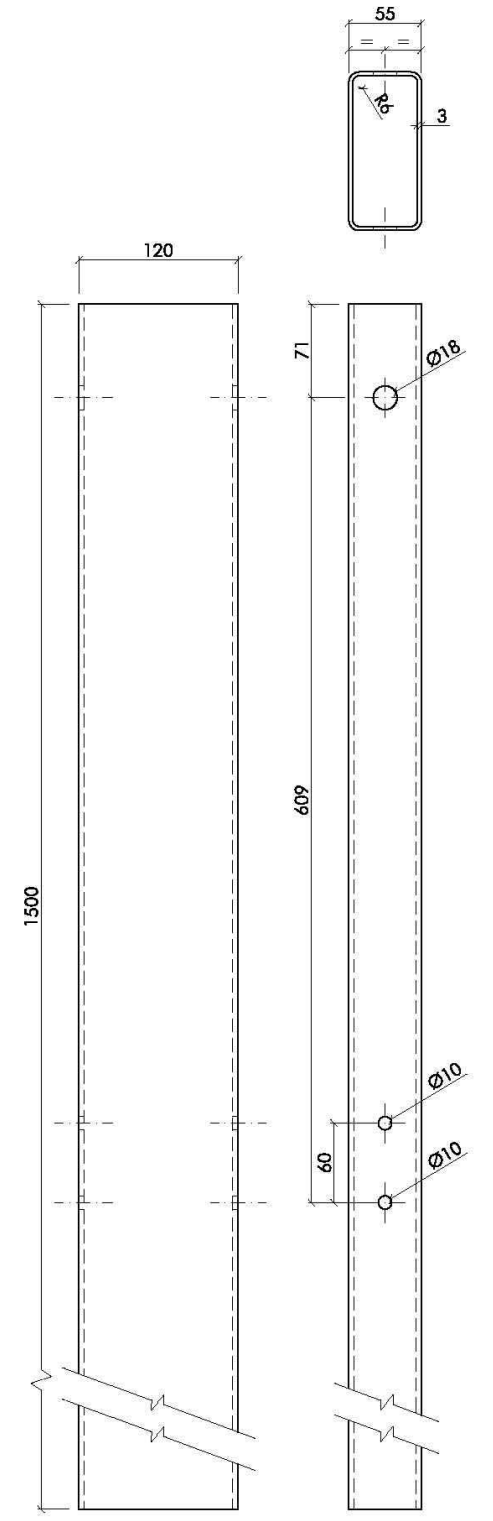
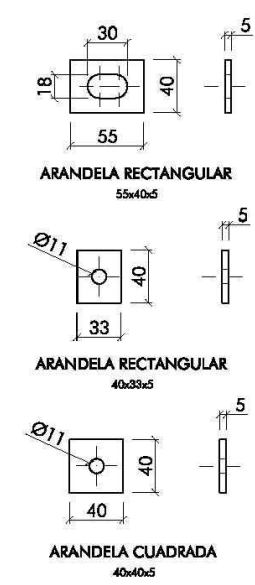
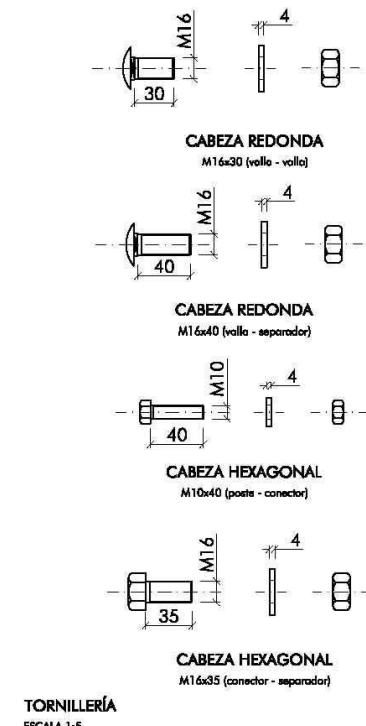
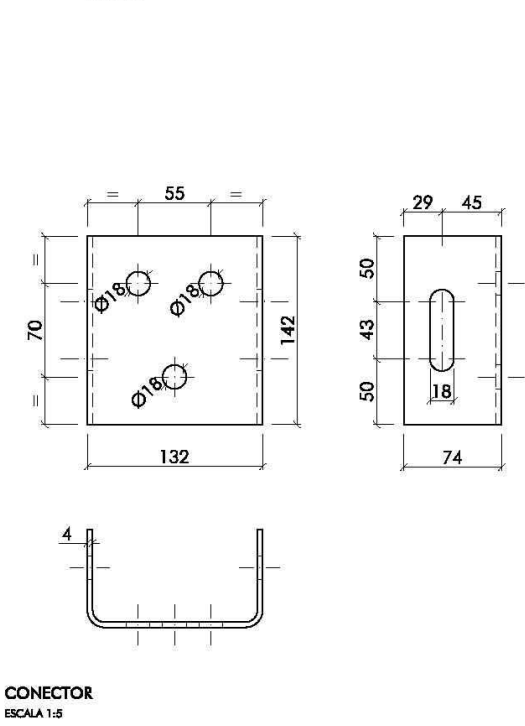

POSTE TUBULAR 1,5m.
ESCALA 1:5

Cotas en mm

BARRERA METÁLICA SIMPLE BMSNA2/T

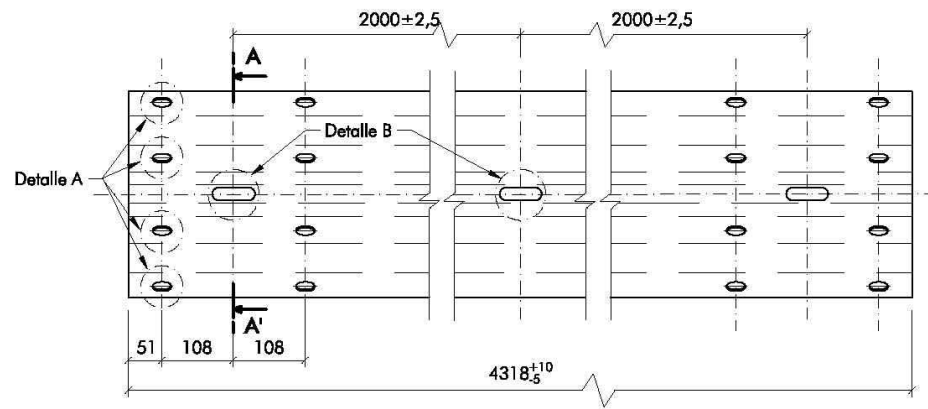

VALLA RECTA ESTANDAR
ESCALA 1:10

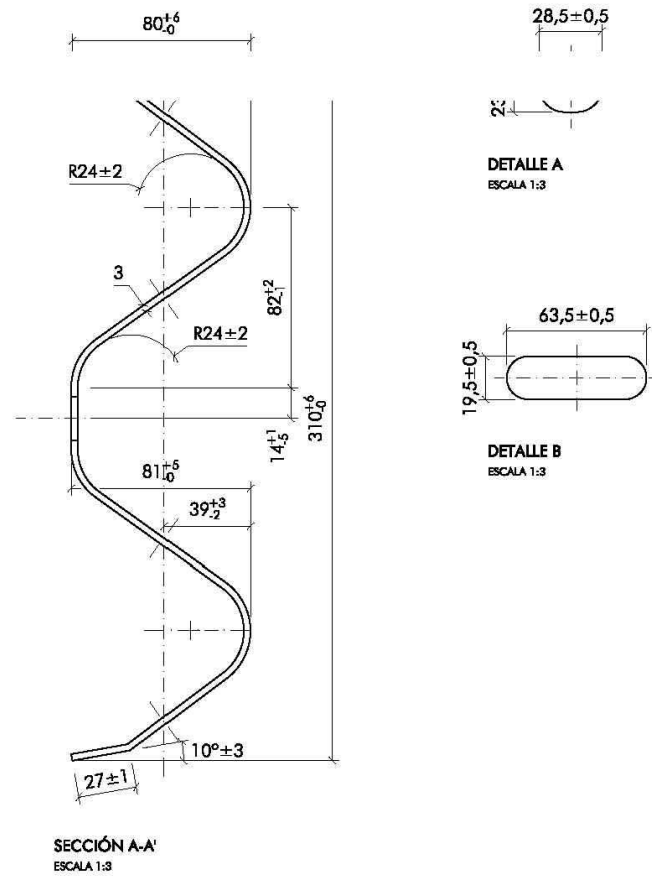

SECCIÓN A-A'
ESCALA 1:3

DETALLE DE PIEZAS

BMSNA2/T-4

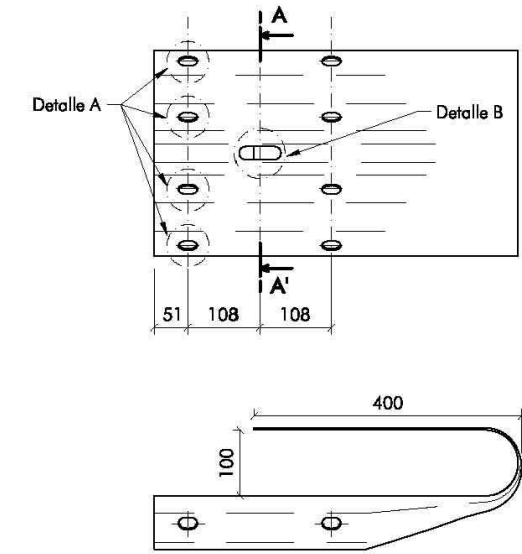

TOPE FINAL DE BARRERA ESTANDAR (abatimiento)
ESCALA 1:10

NOTA: LOS DETALLES DE BARRERAS METÁLICAS SON DE CARÁCTER ORIENTATIVO.

PRESCRIPCIONES TÉCNICAS QUE DEBEN CUMPLIR LAS BARRERAS METÁLICAS.

El sistema de contención, *barrera de seguridad metálica de doble onda*, que se ejecute en obra debe poseer *marcado CE según la norma UNE-EN 1317-5* y cumplir para los valores de deflexión y distancia de trabajo necesarios en la carretera con una velocidad de impacto de 40 km/h, velocidad considerada como adecuada para la vía

- Nivel de contención: N2
- Severidad de impacto: tipo A
- Anchura de trabajo del sistema: W5
- Anchura de trabajo de montaje: $W > 0'84$ m.
- Deflexión dinámica: 1'70 m.
- Deflexión dinámica de montaje: $D > 0'47$ m.

Cotas en mm

PROMOTOR Cabildo de Gran Canaria Consejería de Obras Públicas, Infraestructuras y Deportes	AUTOR DEL PROYECTO: JOSÉ LUIS SÁNCHEZ FIGUEROA	DIRECTOR DE PROYECTO: IVÁN PEÑATE SUÁREZ	Vº Bº INGENIERO JEFE: RICARDO PÉREZ SUÁREZ	ESCALA: SIN ESCALA DIN A-3 ORIGINALES	TÉRMINO MUNICIPAL: SANTA MARÍA DE GUÍA	TÍTULO DEL PROYECTO: CONSTRUCCIÓN DE MURO GC-291 P.K. 8+740 M.D.	CLAVE: 023/17	PLANO Nº 5	DESIGNACIÓN: SEÑALIZACIÓN, BALIZAMIENTO Y DEFENSAS	FECHA OCTUBRE 2017 HOJA...7...DE...10.
--	---	---	---	--	---	--	------------------	---------------	---	--

BARRERA METÁLICA SIMPLE BMSNA2/T

ABATIMIENTOS

BMSNA2/T-5

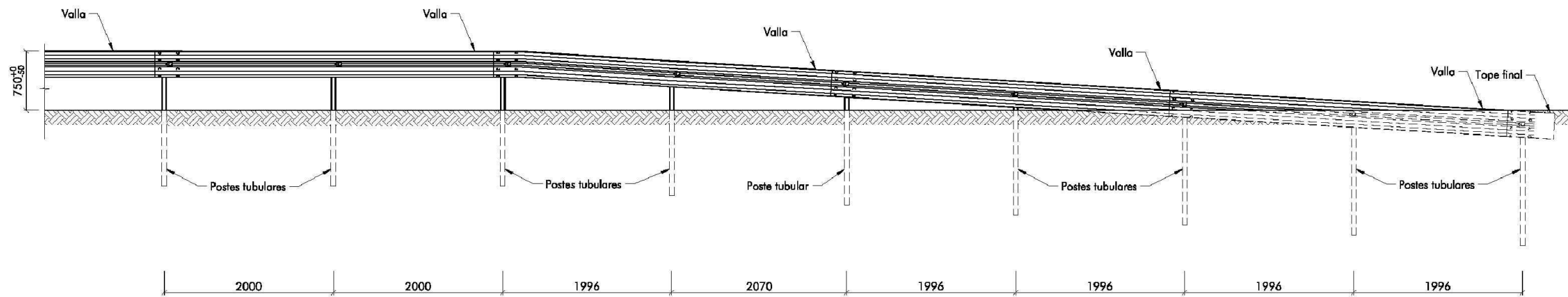

ALZADO FRONTAL
ESCALA 1:50

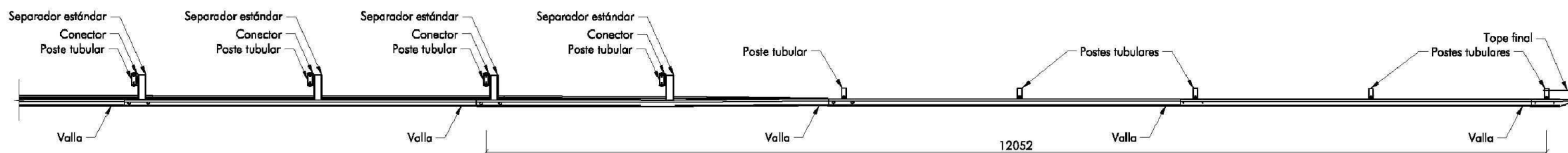

PLANTA
ESCALA 1:50

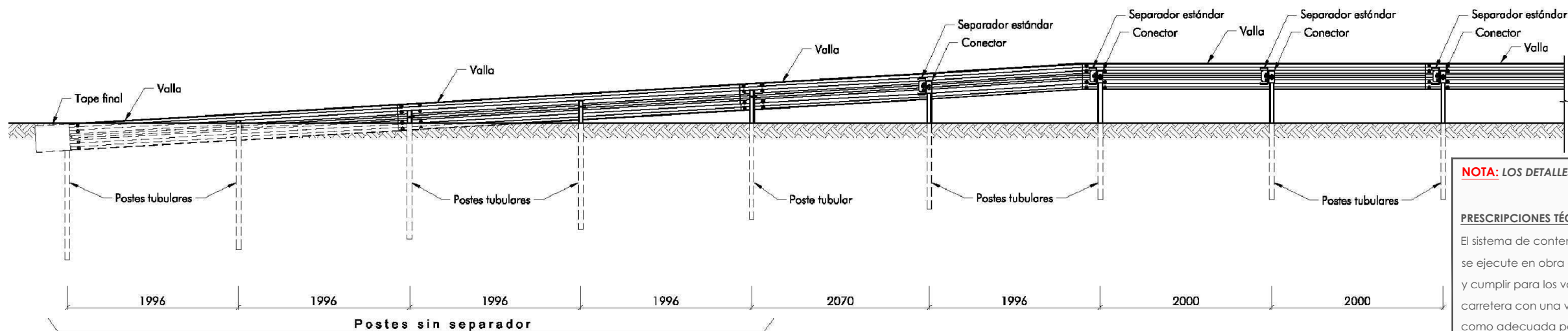

ALZADO POSTERIOR
ESCALA 1:50

NOTA: LOS DETALLES DE BARRERAS METÁLICAS SON DE CARÁCTER ORIENTATIVO.

PRESCRIPCIONES TÉCNICAS QUE DEBEN CUMPLIR LAS BARRERAS METÁLICAS.

El sistema de contención, *barrera de seguridad metálica de doble onda*, que se ejecute en obra debe poseer **marcado CE según la norma UNE-EN 1317-5** y cumplir para los valores de deflexión y distancia de trabajo necesarios en la carretera con una velocidad de impacto de 40 km/h, velocidad considerada como adecuada para la vía

- Nivel de contención: N2
- Severidad de impacto: tipo A
- Anchura de trabajo del sistema: W5
- Anchura de trabajo de montaje: $W > 0'84m$.
- Deflexión dinámica: 1'70 m.
- Deflexión dinámica de montaje: $D > 0'47m$.

Cotas en mm

PROMOTOR	CONSEJERÍA DE OBRAS PÚBLICAS, INFRAESTRUCTURAS Y DEPORTES Cabildo de Gran Canaria	AUTOR DEL PROYECTO:	JOSÉ LUIS SÁNCHEZ FIGUEROA	DIRECTOR DE PROYECTO:	IVÁN PEÑATE SUÁREZ	Vº Bº INGENIERO JEFE:	RICARDO PÉREZ SUÁREZ	ESCALA:	SIN ESCALA DIN A-3 ORIGINAL	TÉRMINO MUNICIPAL:	SANTA MARÍA DE GUÍA	TÍTULO DEL PROYECTO:	CONSTRUCCIÓN DE MURO GC-291 P.K. 8+740 M.D.	CLAVE:	023/17	PLANO Nº	5	DESIGNACIÓN:	SEÑALIZACIÓN, BALIZAMIENTO Y DEFENSAS	FECHA	OCTUBRE 2017 HOJA 8 DE 10
----------	--	---------------------	----------------------------	-----------------------	--------------------	-----------------------	----------------------	---------	--------------------------------	--------------------	---------------------	----------------------	---	--------	--------	----------	---	--------------	---------------------------------------	-------	------------------------------

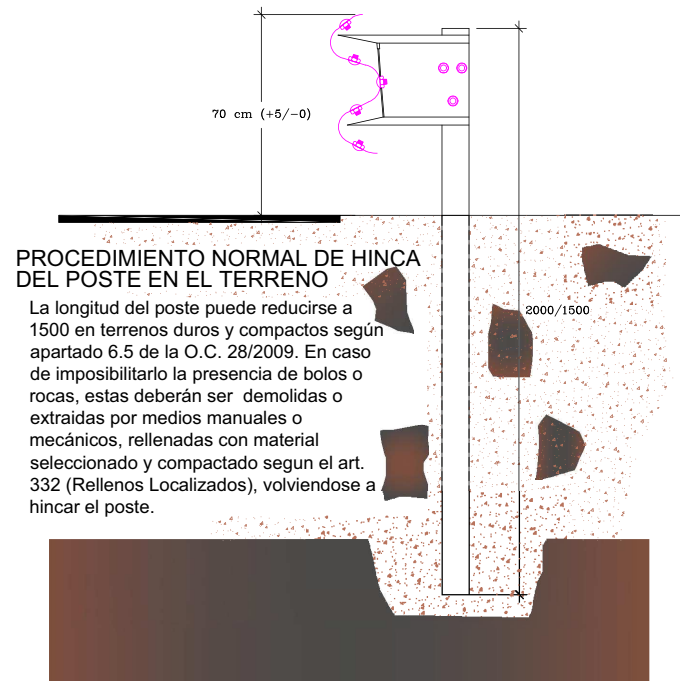

PROCEDIMIENTO NORMAL DE HINCA DEL POSTE EN EL TERRENO

La longitud del poste puede reducirse a 1500 en terrenos duros y compactos según apartado 6.5 de la O.C. 28/2009. En caso de imposibilitarlo la presencia de bolos o rocas, estas deberán ser demolidas o extraídas por medios manuales o mecánicos, rellenadas con material seleccionado y compactado según el art. 332 (Rellenos Localizados), volviéndose a hincar el poste.

CARACTERÍSTICAS DE LOS MATERIALES	
Norma de hormigón	EHE
Hormigón	HA-25
Acero	B-500-S
Recubrimiento	4,00 cm
Tamaño máximo del arido	20,00 mm
Nivel de control de ejecución:	Normal

PROCEDIMIENTO DE CORONACION DE MUROS O SOBRE OBRAS DE FABRICA

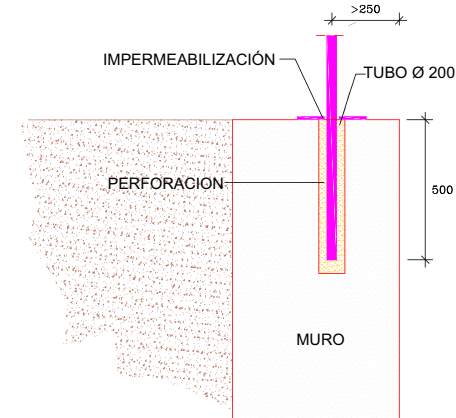

En terrenos duros no aptos para la hinc, el poste se alojará en un taladro de diametro adecuado y 450mm.de profundidad mínima. Este taladro podrá ser obtenido por perforación en macizos petreos, o moldeando un tubo en un macizo cúbico de hormigón HA-25, de 50cm. de lado, en los demas casos. El poste se ajustará con cuñas y los huecos se rellenarán con arena con una capa superior impermeabilizante, y en ningún caso con hormigón.

PROCEDIMIENTO EN SUELOS DE ESCASA RESISTENCIA

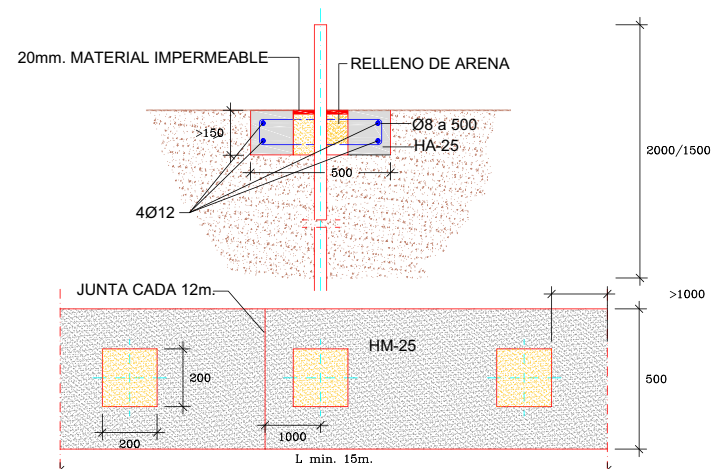

En terrenos de escasa resistencia, se cajeará a lo largo de la línea de cimentación de los postes, en una anchura de 50cm. y una profundidad de 15cm.; dicho cajeo se rellenará con hormigón HM-25, disponiendo previamente una armadura de 4Ø12, con cercos de Ø8 cada 50cm. Se dejarán cajetines cuadrados, de 20cms. de lado, en el centro de la viga armada así formada, para hincar los postes a través de ellos. Se dispondrán juntas transversales de hormigonado a intervalos de 12m., en correspondencia con un cuarto de una valla. Los cajetines se rellenarán de arena con una capa superior impermeabilizante.

PROCEDIMIENTO EN PROXIMIDAD DE MURO O TERRENOS DUROS NO APTOS PARA LA HINCA

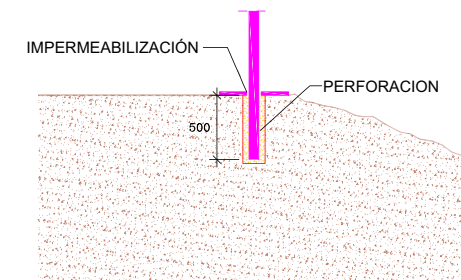
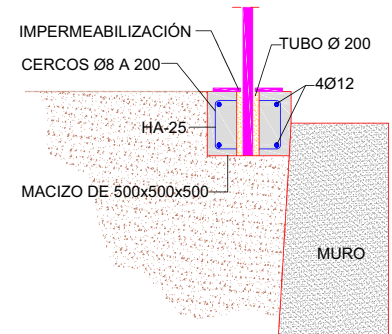

En terrenos duros no aptos para la hinc, el poste se alojará en un taladro de diametro adecuado y 500mm.de profundidad mínima. Este taladro podrá ser obtenido por perforación en macizos petreos, o moldeando un tubo en un macizo cúbico de hormigón HM-25, de 50cm. de lado, en los demas casos. El poste se ajustará con cuñas y los huecos se rellenarán con arena con una capa superior impermeabilizante, y en ningún caso con hormigón.

DESVANECIMIENTO DE BHS DE CARA AL TRAFICO

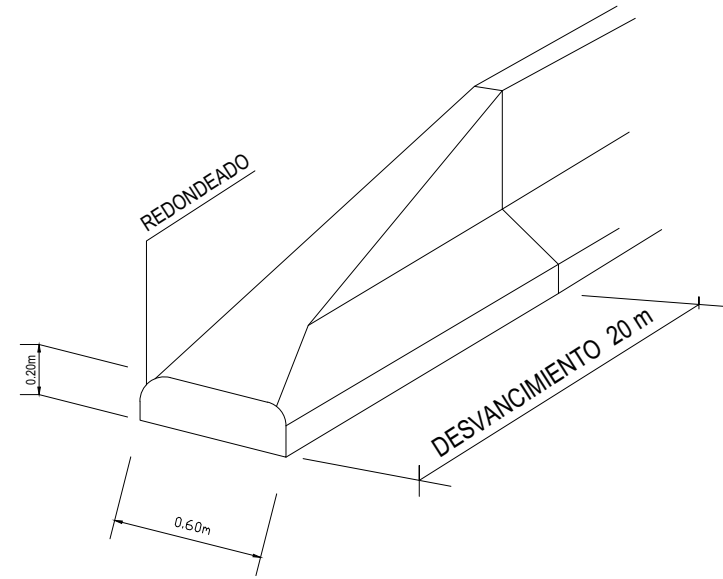

DESVANECIMIENTO DE BHS NO ENFRENTADA AL TRAFICO

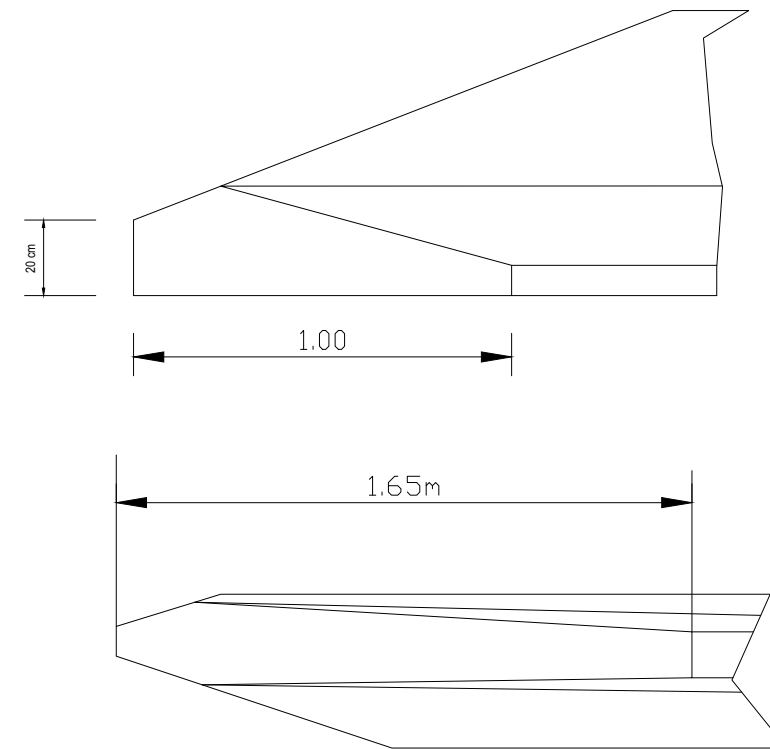

SECCION

	N.J.	F	Tolerancia
A	150	200	+20-0
B	250	100	
C	84	84	
D	180	125	
E	463	463	+30-0
H	80	80	+30-10
α	54	55	

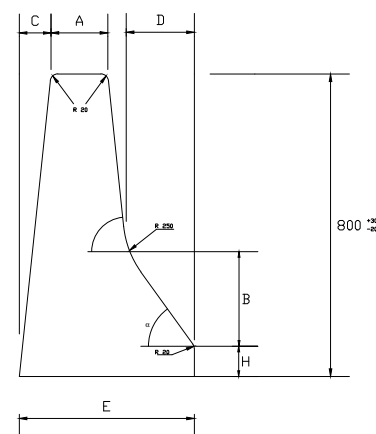

ARMADO

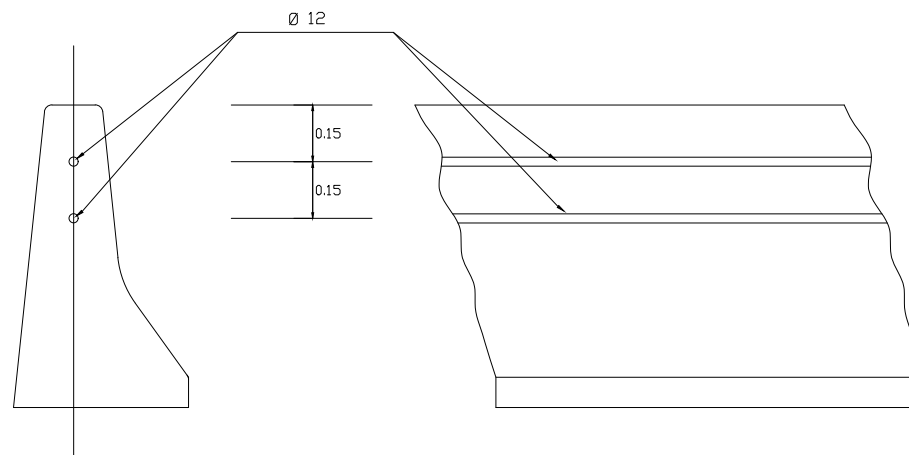

CIMENTACION

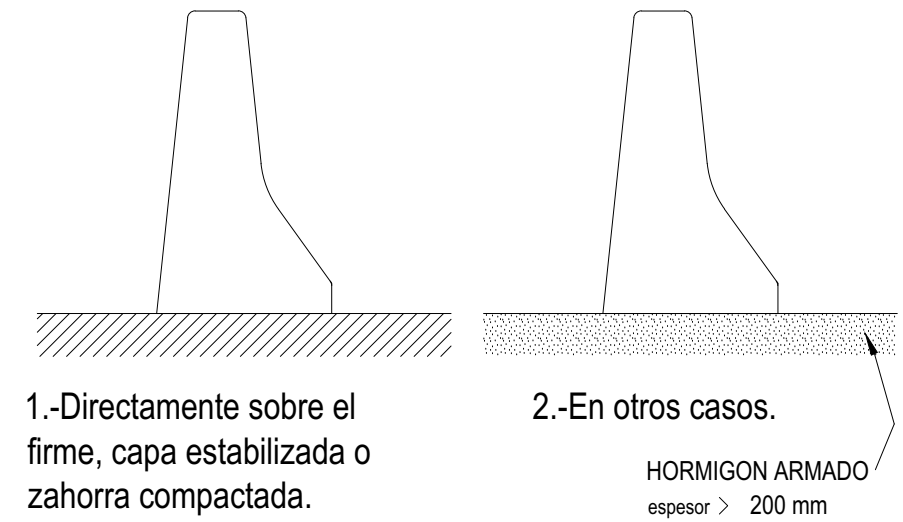

Previa justificación, podrá modificarse algunas de estas cotas, con las mismas tolerancias, salvo los ángulos del perfil y la altura total del talón. La altura total podrá aumentarse pero no disminuirse. El talón H podrá llegar hasta 150 mm si se prevé un refuerzo del firme a muy corto plazo



DOCUMENTO N°3
PLIEGO DE PRESCRIPCIONES TÉCNICAS PARTICULARES.

PLIEGO DE PRESCRIPCIONES TÉCNICAS PARTICULARES.

ÍNDICE.

1.- ÁMBITO DE APLICACIÓN.....	4
1.1.- Definición.....	4
1.2.- Disposiciones de aplicación.....	4
1.3.- Dirección de las obras.....	7
1.4.- El Contratista y su personal de obra.....	8
1.5.- Subcontratistas o destajistas.....	9
1.6.- Seguridad y salud laboral.	10
1.7.- Gestión de residuos.....	11
1.8.- Libro de órdenes e incidencias.....	12
2.- DESCRIPCIÓN DE LAS OBRAS.	13
2.1.- Descripción de las obras.....	13
2.2.- Contradicciones, omisiones o errores.	13
2.3.- Documentos contractuales.....	13
3.- INICIACIÓN, DESARROLLO Y CONTROL DE LAS OBRAS.....	14
3.1.- Carteles de obra.	14
3.2.- Vigilancia a pie de obra.	15
3.3.- Limpieza de las obras.	15
3.4.- Comprobación de replanteo.	15
3.5.- Programa de trabajos.	16
3.6.- Orden de iniciación de las obras.	16
3.7.- Replanteo de detalle de las obras.....	17
3.8.- Equipos de maquinaria.....	17

3.9.- Ensayos.	18
3.10.- Materiales.	18
3.11.- Acopios.	20
3.12.- Soluciones al tráfico durante las obras.	20
3.13.- Construcción y conservación de desvíos.	22
3.14.- Ejecución de obras no especificadas en este Pliego.	22
3.15.- Trabajos no autorizados y trabajos defectuosos.	22
3.16.- Precauciones especiales durante la ejecución de las obras.	23
3.17.- Modificaciones de obra.	24
3.18.- Recepción y plazo de garantía.	24
3.19.- Liquidación del contrato.	25
3.20.- Daños y perjuicios.	26
3.21.- Objetos encontrados.	26
3.22.- Evitación de contaminaciones.	26
3.23.- Permisos y licencias.	27
4.- MEDICIÓN Y ABONO.	28
4.1.- Medición de las obras.	28
4.2.- Relaciones valoradas, certificaciones y abono.	28
4.3.- Anualidades.	28
4.4.- Mejoras propuestas por el Contratista.	28
4.5.- Precios unitarios.	29
4.6.- Abono a cuenta de materiales acopiados, equipo e instalaciones.	29
4.7.- Nuevos precios.	29
4.8.- Revisión de precios.	29
4.9.- Otros gastos de cuenta del Contratista.	29

5.- CONDICIONES DE LAS UNIDADES DE OBRA.	31
5.1.- Condiciones generales.	31
5.2.- Demoliciones.	31
5.3.- Excavación de la explanación y préstamos.	31
5.4.- Excavación en zanjas y pozos.	35
5.5.- Terraplenes.	36
5.6.- Rellenos localizados.	38
5.7.- Zahorras artificiales.	39
5.8.- Hormigones.	41
5.9.- Encofrados.	43
5.10.- Marcas viales.	45
5.11.- Captafaros retrorreflectantes.	63
5.12.- Barreras de seguridad metálicas.	74
5.13.- Impermeabilización de paramentos.	85
5.14.- Muros de mampostería hormigonada.	94
5.15.- Reposición de Servicios Afectados.	96
5.16.- Desbroce del terreno.	108
5.17.- Vallado con malla de Acero Galvanizada de Simple Torsión 40/14.	109

PLIEGO DE PRESCRIPCIONES TÉCNICAS PARTICULARES.

1.- ÁMBITO DE APLICACIÓN.

1.1.- Definición.

El presente Pliego de Prescripciones Técnicas Particulares constituye el conjunto de instrucciones, normas y especificaciones que, juntamente con las establecidas en el Pliego de Prescripciones Técnicas Generales para Obras de Carreteras y Puentes (PG-3/75) y lo señalado en los planos, definen todos los requisitos técnicos de las obras que integran el proyecto.

1.2.- Disposiciones de aplicación.

Con carácter general, además de lo establecido particularmente en el presente Pliego, se atenderá a las prescripciones contenidas en las Leyes, Instrucciones, Normas, Reglamentos, Pliegos y Recomendaciones que a continuación se relaciona:

- Decreto 3854/1970, de 31 de diciembre, por el que se aprueba el Pliego de Cláusulas Administrativas Generales para la Contratación de Obras del Estado (en los sucesivo PCAG).
- RDL 3/2011, de 14 de noviembre, por el que se aprueba el Texto Refundido de la Ley de Contratos del Sector Público.
- Artículos 253 a 260, ambos inclusive, del Texto Refundido de la Ley de Contratos de las Administraciones Públicas, aprobado por Real Decreto Legislativo 2/2000, de 16 de junio, que por esta disposición se deroga en su totalidad.
- Decreto Legislativo 1/2000, de 8 de mayo, por el que se aprueba el Texto Refundido de las Leyes de Ordenación del Territorio de Canarias y de

Espacios Naturales de Canarias.

- R.D. 105/2008, de 1 de Febrero, por el que se regula la producción y gestión de los residuos de construcción y demolición.
- Ley 1/1999, de 29 de Enero, de Residuos de Canarias.
- Real Decreto 1098/2001, de 12 de octubre, por el que se aprueba el Reglamento General de la Ley de Contratos de las Administraciones Públicas (RGLCAP).
- Real Decreto 1627/1997, de 24 de octubre, por el que se establecen disposiciones mínimas de seguridad y de salud en las obras de construcción.
- Ley Territorial 9/1991, de 8 de mayo, de Carreteras de Canarias.
- Decreto 131/1995, de 11 de mayo, por el que se aprueba el Reglamento de Carreteras de Canarias.
- Pliego de Prescripciones Técnicas Generales para Obras de Carreteras y Puentes (PG-3/75), con sus correspondientes y sucesivas actualizaciones.
- Instrucción para la Recepción de Cementos (RC-08) (Real Decreto 956/2008, de 6 de Junio).
- Instrucción de Hormigón Estructural (EHE-08) (Real Decreto 1247/2008, de 18 de Julio).
- Norma 3.1 – IC “Trazado” (Orden FOM/273/2016 de 19 de febrero de 2016).
- Instrucción 5.2 – IC “Drenaje superficial” (Orden FOM/298/2016 de 15 de febrero de 2016).
- Norma 6.1 – IC “Secciones de Firmes” (Orden FOM/3460/2003 de 28 de noviembre).
- Norma 6.3 – IC “Rehabilitación de firmes” (Orden FOM/3459/03 de 28 de noviembre).
- Norma 8.1-IC Señalización Vertical de la Instrucción de Carreteras (Orden

FOM/534/2014, de 20 de marzo).

- Norma 8.2 – IC “Marcas viales” (Orden de 16 de julio de 1987).
- Instrucción 8.3 – IC “Señalización de obra” (Orden de 31 de agosto de 1987).
- Manual de ejemplos de señalización de obras fijas (1997).
- Señalización móvil de obras (1997).
- Orden Circular 309/90 C y E sobre hitos de arista.
- Orden Circular 35/2014 sobre criterios de aplicación de Sistemas de contención de vehículos.
- Orden Circular 308/89 C y E sobre recepción definitiva de obras.
- Cuantas disposiciones, normas y reglamentos que, por su carácter general y contenido, afecten a las obras y hayan entrado en vigor en el momento de la licitación de éstas.

Dichas disposiciones, normas y reglamentos serán de aplicación en todos aquellos casos en que no contradigan lo dispuesto expresamente en el presente Pliego de Prescripciones Técnicas Particulares. En caso de contradicción queda a juicio del Ingeniero Director el decidir las prescripciones a cumplir.

DISPOSICIONES GENERALES.

1.3.- Dirección de las obras.

Será de aplicación lo dispuesto en la Cláusula 4 del PCAG.

La dirección de las obras estará integrada por el Ingeniero de Caminos, Canales y Puertos o el Ingeniero Técnico de Obras Públicas designados por el Cabildo de Gran Canaria.

Las funciones del Director, en orden a la dirección, control y vigilancia de las obras que fundamentalmente afectan a sus relaciones con el Contratista, son las siguientes:

- Exigir al Contratista, directamente o a través del personal a sus órdenes, el cumplimiento de las condiciones contractuales.
- Garantizar la ejecución de las obras con estricta sujeción al proyecto aprobado, o modificaciones debidamente autorizadas, y el cumplimiento del programa de trabajos.
- Definir aquellas condiciones técnicas que los Pliegos de Prescripciones correspondientes dejan a su decisión.
- Resolver todas las cuestiones técnicas que surjan en cuanto a interpretación de planos, condiciones de materiales y de ejecución de unidades de obra, siempre que no se modifiquen las condiciones del Contrato.
- Estudiar las incidencias o problemas planteados en las obras que impidan el normal cumplimiento del Contrato o aconsejen su modificación, tramitando, en su caso, las propuestas correspondientes.
- Proponer las actuaciones procedentes para obtener, de los organismos oficiales y de los particulares, los permisos y autorizaciones necesarios para la ejecución de las obras y ocupación de los bienes afectados por ellas, y resolver los problemas planteados por los servicios y servidumbres

relacionados con las mismas.

- Asumir personalmente y bajo su responsabilidad, en casos de urgencia o gravedad, la dirección inmediata de determinadas operaciones o trabajos en curso; para lo cual el Contratista deberá poner a su disposición el personal y material de la obra.
- Acreditar al Contratista las obras realizadas, conforme a lo dispuesto en los documentos del Contrato.
- Participar en las recepciones provisional y definitiva y redactar la liquidación de las obras, conforme a las normas legales establecidas.

El Contratista estará obligado a prestar su colaboración al Director para el normal cumplimiento de las funciones a éste encomendadas.

1.4.- El Contratista y su personal de obra.

Será de aplicación lo dispuesto en las Cláusulas 5, 6 y 10 del PCAG. Respecto a la residencia del Contratista y su oficina de obra será de aplicación lo dispuesto en las Cláusulas 6 y 7 respectivamente del PCAG.

El Contratista está obligado a tener un Representante - Jefe de Obra cuya titulación será de Ingeniero de Caminos, Canales y Puertos o Ingeniero Técnico de Obras Públicas, con experiencia en obras de características análogas a la que es objeto del presente Pliego de Prescripciones Técnicas Particulares.

El Jefe de Obra tendrá disponibilidad plena para actuar en cualquier momento que el Cabildo de Gran Canaria se lo requiera, estando presente en las obras durante el horario de ejecución de las mismas. Así mismo, deberá estar disponible y localizable por vía telefónica las 24 horas del día, con objeto de atender las órdenes de trabajo, incluso fuera del horario laboral, con motivo de la atención de urgencias o emergencias, así como de operaciones que requieran su ejecución fuera del horario laboral.

Antes de iniciarse las obras el Contratista propondrá al Área de Obras Públicas del Cabildo de Gran Canaria la persona que ha de representarle en

obra, siendo potestativo de esta Dirección su aceptación o rechazo.

El Director podrá exigir en cualquier momento del desarrollo de las obras la remoción y la adecuada sustitución del representante del Contratista y la de cualquier facultativo responsable de la ejecución de los trabajos, por motivo fundado de mala conducta, incompetencia o negligencia en el cumplimiento de sus obligaciones, o por cualquier razón que haga inconveniente su presencia en obra para la buena marcha de los trabajos o de las relaciones entre el Contratista y el Área de Obras Públicas del Cabildo de Gran Canaria.

La recusación de cualquier persona dependiente del Contratista no dará derecho a éste a exigir indemnización alguna, por parte del Área de Obras Públicas del Cabildo de Gran Canaria, por los perjuicios que pudieran derivarse del uso de esta facultad de recusación. El Contratista deberá reemplazar en el plazo de quince (15) días a las personas recusadas por sustitutos competentes previamente aceptados por el Director.

El Contratista tendrá en todo momento copias de los TC-1 y TC-2 del personal que está asignado a la obra. Estas copias estarán disponibles para la presentación a los equipos de la Dirección de las obras cuando las mismas le sean requeridas.

La Dirección de las obras podrá suspender los trabajos, sin que de ello se deduzca alteración alguna de los términos y plazos del contrato, cuando no se realicen bajo la dirección del personal facultativo designado para los mismos.

1.5.- Subcontratistas o destajistas.

El Contratista podrá dar a destajo o en subcontrata cualquier parte de la obra, con la previa autorización de la Dirección de obra.

Las obras que el Contratista puede dar a destajo o en subcontrata no podrán exceder del 25% del valor total del contrato, salvo autorización expresa de la Dirección de obra.

La Dirección de obra está facultada para decidir la exclusión de un

destajista o subcontratista, por considerar al mismo incompetente o no reunir las condiciones necesarias. Comunicada esta decisión al Contratista, éste deberá tomar las medidas necesarias inmediatas para la rescisión de este subcontrato.

En ningún caso podrá deducirse relación contractual alguna entre los subcontratistas y la Administración, como consecuencia del desarrollo de aquellos trabajos parciales correspondientes al subcontrato, siendo siempre responsable el Contratista ante la Administración de todas las actividades del subcontratista y de las obligaciones derivadas del cumplimiento de las condiciones expresadas en este Pliego.

1.6.- Seguridad y salud laboral.

Se adjunta en el presente proyecto el preceptivo Estudio de Seguridad y salud, en cumplimiento del Real Decreto 1627/1997, de 24 de octubre, por el que se establecen disposiciones mínimas de seguridad y de salud en las obras de construcción.

Por aplicación del mencionado Decreto, el Contratista está obligado a elaborar un Plan de Seguridad y Salud en el trabajo, en el que se analicen, estudien, desarrollen y complementen, en función de su propio sistema de ejecución de la obra, las previsiones contenidas en el citado Estudio, con las alternativas de prevención que la Empresa Adjudicataria proponga y con la correspondiente valoración económica que no podrá implicar disminución del importe total reflejado en el Estudio.

Este Plan de Seguridad y Salud deberá ser presentado antes del inicio de las obras al director de las mismas, quien con su informe lo elevará a la superioridad para su aprobación por parte del Cabildo de Gran Canaria. El Plan se considerará aprobado una vez que haya sido autorizado por el Órgano competente de conceder la apertura del Centro de Trabajo.

El abono del presupuesto del Estudio citado se realizará de acuerdo con los correspondientes Cuadros de Precios que figuran en este proyecto, o en su caso, en los del Plan de Seguridad y Salud aprobado y que se consideran documentos

del Contrato a dichos efectos.

En el caso que sea aprobada por la Dirección de Obra la participación de subcontratistas en la ejecución de los trabajos del contrato, el adjudicatario deberá aportar un técnico competente que esté habilitado para ejercer las funciones de Coordinador de Seguridad y Salud.

El Contratista designará un Técnico de Seguridad y Salud en el trabajo, que será responsable de velar por el correcto cumplimiento de lo dispuesto en el Plan de Seguridad y Salud. Este técnico tendrá disponibilidad plena para actuar en cualquier momento que el Cabildo de Gran Canaria se lo requiera.

1.7.- Gestión de residuos.

Se adjunta en el presente proyecto el preceptivo Estudio de Gestión de Residuos, en el cumplimiento del Real Decreto 105/2008, de 1 de febrero, por el que se regula la producción y gestión de los residuos de construcción y demolición.

Por aplicación del mencionado Decreto, el Contratista está obligado a elaborar un Plan de Gestión de Residuos generado por las obras, que refleje como se llevará a cabo las obligaciones en relación con los residuos de construcción y demolición que se vayan a producir en la obra, en función de su propio sistema de ejecución de la obra, las previsiones contenidas en el citado Estudio, con las alternativas de gestión que la Empresa Adjudicataria proponga y con la correspondiente valoración económica, recogiendo en particular los epígrafes recogidos en el artículo 4.1 del Real Decreto 105/2008.

Este Plan de Gestión de Residuos deberá ser presentado antes del inicio de las obras al director de las mismas, quien con su informe lo elevará a la superioridad para su aprobación por parte del Cabildo de Gran Canaria. El Plan se considerará aprobado una vez que haya sido autorizado por el Órgano competente de conceder la apertura del Centro de Trabajo.

El abono del presupuesto del Estudio citado se realizará de acuerdo con los

correspondientes Cuadros de Precios que figuran en este proyecto, o en su caso, en los del Plan de Seguridad y Salud aprobado y que se consideran documentos del Contrato a dichos efectos.

1.8.- Libro de órdenes e incidencias.

Será de aplicación lo dispuesto en las Cláusulas 8 y 9 del PCAG.

Se hará constar en el Libro de Órdenes e Incidencias al iniciarse las obras o, en caso de modificaciones durante el curso de las mismas, con el carácter de orden al Contratista, la relación de personas que, por el cargo que ostentan o la delegación que ejercen, tienen facultades para acceder a dicho libro y transcribir en él las que consideren necesario comunicar al Contratista.

2.- DESCRIPCIÓN DE LAS OBRAS.

2.1.- Descripción de las obras.

Forma parte de este Pliego la descripción detallada de las obras que se presenta en el *Documento nº1 (Memoria)* del presente proyecto.

2.2.- Contradicciones, omisiones o errores.

En caso de contradicción entre los Planos y Pliego de Prescripciones Técnicas Particulares, prevalece lo prescrito en este último. En todo caso, ambos documentos prevalecerán sobre el Pliego de Prescripciones Técnicas Generales. Lo mencionado en el Pliego de Prescripciones Técnicas Particulares y omitido en los Planos, o viceversa, habrá de ser ejecutado como si estuviese expuesto en ambos documentos; siempre que, a juicio del Director, quede suficientemente definida la unidad de obra correspondiente, y ésta tenga precio en Contrato.

En todo caso, las contradicciones, omisiones o errores que se adviertan en estos documentos por el Director, o por el Contratista, deberán reflejarse preceptivamente en el Acta de comprobación del replanteo.

2.3.- Documentos contractuales.

Será de aplicación lo dispuesto en los Artículos 67 y 140 del RGLCAP y en la Cláusula 7 del PCAG.

Será documento contractual el programa de trabajo, cuando sea obligatorio, de acuerdo con lo dispuesto en el Artículo 144 del RGLCAP o, en su defecto, cuando lo disponga expresamente el Pliego de Cláusulas Administrativas Particulares.

3.- INICIACIÓN, DESARROLLO Y CONTROL DE LAS OBRAS.

3.1.- Carteles de obra.

Será de cuenta del Contratista la confección e instalación de carteles de obra, en número que determine la Dirección de Obra y de acuerdo con el siguiente modelo del Cabildo de Gran Canaria.



Dimensiones: A= 1,75m ; B= 2,5m

ANAGRAMA EMPRESAS: Si no tienen, nombre resumido de la misma.

Inspección de las obras.

Será de aplicación lo dispuesto en la Cláusula 21 del PCAG.

Incumbe al Cabildo de Gran Canaria ejercer, de una manera continuada y directa, la inspección de la obra durante su ejecución, a través de la Dirección de Obra.

El Contratista proporcionará a la Dirección de Obra o sus agentes delegados toda clase de facilidades para poder practicar el replanteo de las obras,

reconocimiento y prueba de los materiales y de los medios auxiliares; así mismo para llevar a cabo la inspección y vigilancia de la mano de obra y de todos los trabajos, con objeto de comprobar las condiciones establecidas en el presente Pliego, permitiendo el acceso a todas las partes de la obra, incluso a las fábricas o talleres en que se produzcan los materiales o se realicen trabajos para las obras.

El Contratista o su delegado deberá acompañar en sus visitas inspectoras al Director.

3.2.- Vigilancia a pie de obra.

La Dirección de Obra designará los vigilantes que estime necesarios para la inspección de las obras.

3.3.- Limpieza de las obras.

Es obligación del Contratista limpiar las obras y sus inmediaciones de escombros y materiales, hacer desaparecer las instalaciones provisionales que no sean precisas, así como adoptar las medidas y ejecutar los trabajos necesarios para que las obras ofrezcan un buen aspecto a juicio de la Dirección.

3.4.- Comprobación de replanteo.

Será de aplicación lo dispuesto en los Artículos 139, 140 y 141 del RGLCAP y en las Cláusulas 24, 25 y 26 del PCAG. Se hará constar, además de los contenidos expresados en dicho Artículo y Cláusulas, las contradicciones, errores u omisiones que se hubieran observado en los documentos contractuales del Proyecto.

El Contratista transcribirá, y el Director autorizará con su firma, el texto del Acta en el Libro de Ordenes.

Las bases de replanteo se marcarán mediante monumentos de carácter permanente.

Los datos, cotas y puntos fijados se anotarán en un anejo al Acta de Comprobación del Replanteo; al cual se unirá el expediente de la obra,

entregándose una copia al Contratista.

3.5.- Programa de trabajos.

Será de aplicación lo dispuesto en los Artículos 144 del RGLCAP y en la Cláusula 27 del PCAG.

El Contratista presentará en tiempo y forma el Programa de Trabajos para el desarrollo de las obras de acuerdo con la legislación vigente.

En el citado Programa se establecerá el orden a seguir de las obras, el número de tajos y orden de realización de las distintas unidades, debiéndose estudiar de forma que se asegure la mayor protección a los operarios, el tráfico de las carreteras y caminos afectados por las obras, previéndose la señalización y regulación de manera que el tráfico discurra en cualquier momento en correctas condiciones de vialidad.

El Programa de Trabajos deberá tener en cuenta los periodos que la Dirección de obra precisa para proceder a los replanteos de detalle y a los preceptivos ensayos de aceptación.

3.6.- Orden de iniciación de las obras.

Será de aplicación lo dispuesto en los Artículos 139, 140 y 141 del RGLCAP y en la Cláusula 24 del PCAG.

No se podrá iniciar las obras sin antes haber sido aprobado el Plan de Seguridad y Salud, elaborado y presentado por el Contratista.

Si, no obstante haber formulado observaciones el Contratista que pudieran afectar a la ejecución del Proyecto, el Director decidiere su iniciación, el Contratista está obligado a iniciarlas, sin perjuicio de su derecho a exigir, en su caso, la responsabilidad que a la Administración incumbe como consecuencia inmediata y directa de las órdenes que emite.

3.7.- Replanteo de detalle de las obras.

El Director de las Obras aprobará los replanteos de detalle necesarios para la ejecución de las obras, y suministrará al Contratista toda la información de que disponga para que aquellos puedan ser realizados.

Será de cuenta del Contratista todos los gastos que se originen al practicar los replanteos.

3.8.- Equipos de maquinaria.

Será de aplicación lo dispuesto en las Cláusulas 28 y 29 del PCAG.

El Contratista está obligado, bajo su responsabilidad, a disponer en obra de todas las máquinas, útiles y demás medios auxiliares necesarios para la ejecución de las obras en las condiciones de calidad, capacidad y cantidad suficiente para cumplir todas las condiciones del contrato.

De la maquinaria y medios auxiliares que con arreglo al Programa de Trabajos se haya comprometido a tener en obra, no podrá el Contratista disponer para otros trabajos ni retirarla de la zona de obras, salvo autorización expresa del Director.

Cualquier modificación que el Contratista propusiera introducir en el equipo de maquinaria cuya aportación revista carácter obligatorio, por venir exigida en el contrato o haber sido comprometida en la licitación, deberá ser aceptada por la Administración, previo informe del Director.

El Contratista no podrá reclamar si, en el curso de los trabajos y para el cumplimiento del contrato, se viese precisado a aumentar la importancia del equipo de maquinaria y medios auxiliares, en calidad o en cantidad, o a modificarlo respecto de sus previsiones iniciales de la oferta. De cada nueva aportación de maquinaria se formalizará una relación análoga a la que forma parte del contrato, y se unirá como anexo a éste.

3.9.- Ensayos.

Será de aplicación lo dispuesto en la Cláusula 38 del PCAG.

Será preceptiva la realización de los ensayos mencionados expresamente en la normativa técnica de carácter general que resultara aplicable.

En relación con los productos importados de otros estados miembros de la comunidad económica europea, aun cuando su designación y, eventualmente, su marcaje fueran distintos de los indicados en el presente Pliego, no será precisa la realización de nuevos ensayos si de los documentos que acompañan a dichos productos se desprendiera claramente que se trata, efectivamente, de productos idénticos a los que se designan en España de otra forma. Se tendrá en cuenta, para ello, los resultados de los ensayos que hubieran realizado las autoridades competentes de los citados estados, con arreglo a sus propias normas.

Si una partida fuera identificable, y el Contratista presentara una hoja de ensayos, suscrita por un laboratorio aceptado por el Ministerio de Obras Públicas y Urbanismo, o por otro laboratorio de pruebas u organismo de control o certificación acreditado en un estado miembro de la comunidad económica europea, sobre la base de las prescripciones técnicas correspondientes, se efectuaran únicamente los ensayos que sean precisos para comprobar que el producto no ha sido alterado durante los procesos posteriores a la realización de dichos ensayos.

El límite máximo fijado en los Pliegos de Cláusulas Administrativas para el importe de los gastos que se originen para ensayos y análisis de materiales y unidades de obra de cuenta del Contratista, no será de aplicación a los necesarios para comprobar la presunta existencia de vicios o defectos de construcción ocultos. De confirmarse su existencia, tales gastos se imputaran al Contratista.

3.10.- Materiales.

Será de aplicación lo dispuesto en las Cláusulas 15, 34, 35, 36, 37, 38, 39, 40,

41 y 42 del PCAG.

Los materiales deberán cumplir las condiciones que se determinan en el Pliego de Prescripciones Técnicas Generales para Obras de Carreteras y Puentes (PG-3), y en este Pliego de Prescripciones Técnicas Particulares.

Si el Pliego de Prescripciones Técnicas Particulares no exigiera una determinada procedencia, el Contratista notificará al Director de las Obras con suficiente antelación la procedencia de los materiales que se proponga utilizar, a fin de que éste pueda ordenarse los ensayos necesarios para acreditar su idoneidad. La aceptación de las procedencias propuestas será requisito indispensable para el acopio de los materiales, sin perjuicio de la ulterior comprobación, en cualquier momento, de la permanencia de dicha idoneidad.

Los productos importados de otros estados miembros de la comunidad económica europea, incluso si se hubieran fabricado con arreglo a prescripciones técnicas diferentes de las que contiene el presente Pliego, podrán utilizarse si asegurasen un nivel de protección de la seguridad de los usuarios equivalente al que proporcionan éstas.

Si el Pliego de Prescripciones Técnicas Particulares fijase la procedencia de unos materiales, y durante la ejecución de las obras se encontrasen otros idóneos que pudieran emplearse con ventaja técnica o económica sobre aquellos, el Director de las Obras podrá autorizar o, en su caso, ordenar un cambio de procedencia.

Si el Contratista obtuviera de terrenos de titularidad pública productos minerales en cantidad superior a la requerida para la obra, la administración podrá apropiarse de los excesos sin perjuicio de las responsabilidades que para aquel pudieran derivarse.

El Director de las Obras autorizará al Contratista el uso de los materiales procedentes de demolición, excavación o tala en las obras; en caso contrario le ordenará los puntos y formas de acopio de dichos materiales, y el Contratista tendrá derecho al abono de los gastos suplementarios de transporte, vigilancia y

almacenamiento.

El transporte no será objeto de medición y abono independiente, pues se considera incluido en los precios de todos los materiales y unidades de obra, cualquiera que sea el punto de procedencia de los materiales y la distancia de transporte.

3.11.- Acopios.

Será de aplicación lo dispuesto en el Artículo 157 del RGLCAP y en las Cláusulas 40, 42 y 54 del PCAG.

El emplazamiento de los acopios en los terrenos de las obras o en los marginales que pudieran afectarlas, así como el de los eventuales almacenes, requerirán la aprobación previa del Director de las Obras.

Si los acopios de áridos se dispusieran sobre el terreno natural, no se utilizarán sus quince centímetros (15 cm) inferiores. Estos acopios se construirán por capas de espesor no superior a metro y medio (1,5 m), y no por montones cónicos.

Las cargas se colocarán adyacentes, tomando las medidas oportunas para evitar su segregación.

Si se detectasen anomalías en el suministro, los materiales se acopiaran por separado hasta confirmar su aceptabilidad. Esta misma medida se aplicará cuando se autorice un cambio de procedencia.

Las superficies utilizadas deberán acondicionarse, una vez utilizado el acopio, restituyéndolas a su estado natural.

Todos los gastos e indemnizaciones, en su caso, que se deriven de la utilización de los acopios serán de cuenta del Contratista.

3.12.- Soluciones al tráfico durante las obras.

Será de aplicación lo dispuesto en la Cláusula 23 del PCAG.

El Contratista será responsable del estricto cumplimiento de las disposiciones

vigentes en materia de señalización, balizamiento y defensa de obras e instalaciones. Igualmente determinará las medidas que deban adoptarse en cada ocasión para señalar, balizar y, en su caso, defender las obras que afecten a la libre circulación. El Director de las Obras podrá introducir las modificaciones y ampliaciones que considere adecuadas para cada tajo, mediante las oportunas órdenes escritas, las cuales serán de obligado cumplimiento por parte del Contratista.

No deberá iniciarse actividades que afecten a la libre circulación por una carretera sin que se haya colocado la correspondiente señalización, balizamiento y, en su caso, defensa. El Contratista adoptará las medidas necesarias para regular el paso alternado de tráfico, bien con semáforos de obra o bien con operarios provistos de sistemas de comunicación de voz.

En el caso de que la propia naturaleza de las obras, las características geométricas de la vía o la intensidad de tráfico que soporta, no permitiera mantener el paso alternado de vehículos, el Contratista contará con la posibilidad de ejecutar determinadas unidades cortando totalmente al tráfico el tramo de obra en horario diurno o nocturno. Estos cortes de tráfico deberán ser previamente autorizados por el Director de las Obras, determinando el Área de Obras Públicas del Cabildo de Gran Canaria las franjas horarias de aplicación en función de los datos de aforo de tráfico que obran en su poder. Será de cuenta del Contratista la publicación en los medios de comunicación del aviso de corte de tráfico, al menos con tres días de antelación a la fecha de comienzo de las obras. También correrá a cargo del Contratista la confección e instalación de carteles informativos de corte de tráfico, en aquellos puntos que marque la Dirección de Obra, debiendo colocarse al menos con tres días de antelación a la fecha que en ellos se indique como comienzo de las obras.

Durante los trabajos nocturnos el Contratista deberá instalar equipos de iluminación, del tipo e intensidad que el Director de las Obras ordene, y mantenerlos en perfecto estado mientras duren los trabajos.

Los elementos de señalización, balizamiento y defensa deberán ser

modificados e incluso retirados por quien los colocó, tan pronto como varíe o desaparezca la afección a la libre circulación que originó su colocación, cualquiera que fuere el periodo de tiempo en que no resultaran necesarios, especialmente en horas nocturnas y días festivos. Si no se cumpliera lo anterior la Administración podrá retirarlos, bien directamente o por medio de terceros, pasando el oportuno cargo de gastos al Contratista, quien no podrá reemprender las obras sin abonarlo ni sin restablecerlos.

Si la señalización de instalaciones se aplicase sobre instalaciones dependientes de otros organismos públicos, el Contratista estará además obligado a lo que sobre el particular establezcan éstos; siendo de cuenta de aquel los gastos de dicho organismo en ejercicio de las facultades inspectoras que sean de su competencia.

3.13.- Construcción y conservación de desvíos.

Si, por necesidades surgidas durante el desarrollo de las obras, fuera necesario construir desvíos provisionales o accesos a tramos total o parcialmente terminados, se construirán con arreglo a las instrucciones del Director de las Obras como si hubieran figurado en los documentos del contrato; pero el Contratista tendrá derecho a que se le abonen los gastos ocasionados.

3.14.- Ejecución de obras no especificadas en este Pliego.

La ejecución de aquellas unidades de obra cuyas especificaciones no figuran en este Pliego de Prescripciones Técnicas Particulares se harán de acuerdo con lo especificado para las mismas en el PG-3 o, en su defecto, con lo que ordene el Director dentro de la buena práctica para obras similares.

Tendrán el mismo tratamiento las unidades no desarrolladas en el presente Pliego pero que hayan sido definidas en los planos y/o presupuestadas.

3.15.- Trabajos no autorizados y trabajos defectuosos.

Será de aplicación lo dispuesto en las Cláusulas 43, 44 y 62 del PCAG.

Los trabajos ejecutados por el Contratista modificando lo prescrito en los documentos contractuales sin la debida autorización, deberán ser derruidos si el Director lo exigiere, y en ningún caso serán abonables. El Contratista será además responsable de los daños y perjuicios que por esta causa puedan derivarse para la Administración.

El Director de las Obras podrá proponer a la Administración la aceptación de unidades de obra defectuosas o que no cumplan estrictamente las condiciones del contrato, con la consiguiente rebaja de los precios, si estimase que las mismas son, sin embargo, admisibles. En este caso el Contratista quedará obligado a aceptar los precios rebajados fijados por la Administración, a no ser que prefiriere demoler y reconstruir las unidades defectuosas por su cuenta y con arreglo a las condiciones del contrato.

El Director de las Obras, en el caso de que se decidiese la demolición y reconstrucción de cualquier obra defectuosa, podrá exigir del Contratista la propuesta de las pertinentes modificaciones en el programa de trabajo, maquinaria, equipo y personal facultativo, que garanticen el cumplimiento de los plazos o la recuperación, en su caso, del retraso padecido.

3.16.- Precauciones especiales durante la ejecución de las obras.

Durante las diversas etapas de su construcción, las obras se mantendrán en todo momento en perfectas condiciones de drenaje. Las cunetas y demás desagües se conservarán y mantendrán de modo que no se produzcan erosiones en los taludes adyacentes.

El Contratista deberá atenerse a las disposiciones vigentes para la prevención y control de incendios, y a las instrucciones complementarias que se dicten por el Director de las Obras. En todo caso, adoptará las medidas necesarias para evitar que se enciendan fuegos innecesarios, y será responsable de evitar la propagación de los que se requieran para la ejecución de las obras, así como de los daños y perjuicios que se pudieran producir.

3.17.- Modificaciones de obra.

Será de aplicación lo dispuesto en los Artículos 141, 159 y 162 del RGLCAP, y en las Cláusulas 26, 59, 60, 61 y 62 del PCAG.

Cuando el Director de las Obras ordenase, en caso de emergencia, la realización de aquellas unidades de obra que fueran imprescindibles o indispensables para garantizar o salvaguardar la permanencia de partes de obra ya ejecutadas anteriormente, o para evitar daños inmediatos a terceros, si dichas unidades de obra no figurasen en los Cuadros de Precios del contrato, o si su ejecución requiriese alteración de importancia en los programas de trabajo y disposición de maquinaria, dándose asimismo las circunstancias de que tal emergencia no fuera imputable al Contratista ni consecuencia de fuerza mayor, éste formulará las observaciones que estime oportunas a los efectos de la tramitación de la subsiguiente modificación de obra, a fin de que el Director de las Obras, si lo estima conveniente, compruebe la procedencia del correspondiente aumento de gastos.

3.18.- Recepción y plazo de garantía.

Será de aplicación lo dispuesto en las Cláusulas 70, 71, 72, 73, 74 y 75 del PCAG.

Terminadas las obras se efectuará la recepción de las mismas por parte de la Dirección, en presencia del Inspector nombrado por el Cabildo de Gran Canaria, y se levantará Acta que suscribirán los antes citados y el Contratista.

Previamente se habrá procedido a la limpieza de las obras, retirando los materiales sobrantes o desechados, escombros, obras auxiliares, instalaciones y almacenes que no sean precisos para la conservación durante el plazo de garantía.

Esta limpieza se extenderá a las zonas de dominio, servidumbre y afección de la vía, así como a los terrenos que hayan sido ocupados temporalmente, debiendo quedar unos y otros en situación análoga a como se encontraban

antes del inicio de la obra o similar a su entorno.

El plazo de garantía será el establecido en el Pliego de Cláusulas Administrativas Particulares por el que se regirá el contrato, iniciándose a partir de la firma del Acta de recepción, periodo durante el cual serán de cuenta del Contratista todas las obras de conservación y reparación que sean necesarias.

Se entiende como conservación de las obras, los trabajos necesarios para mantener la obra en perfectas condiciones de funcionamiento, limpieza y acabado, durante su ejecución y hasta que finalice el plazo de garantía.

3.19.- Liquidación del contrato.

Será de aplicación lo dispuesto en las Cláusulas 76, 77, 78 y 79 del PCAG.

Transcurrido el plazo de garantía, si el informe del Director de la obra sobre el estado de las mismas fuera favorable o, en caso contrario, una vez reparado lo construido, el Contratista quedará relevado de toda responsabilidad, salvo por vicios ocultos, procediéndose a la devolución o cancelación de la garantía, a la liquidación del contrato y, en su caso, al pago de las obligaciones pendientes.

RESPONSABILIDADES ESPECIALES DEL CONTRATISTA.

3.20.- Daños y perjuicios.

Será de cuenta del Contratista indemnizar todos los daños que se causen a terceros como consecuencia de las operaciones que requiera la ejecución de las obras.

Cuando tales perjuicios hayan sido ocasionados como consecuencia inmediata y directa de una orden de la Administración, será ésta responsable dentro de los límites señalados en la Ley de Régimen Jurídico de la Administración del Estado. En este caso, la Administración podrá exigir al Contratista la reparación material del daño causado por razones de urgencia, teniendo derecho el Contratista a que se le abonen los gastos que de tal reparación se deriven.

3.21.- Objetos encontrados.

Será de aplicación lo dispuesto en la Cláusula 19 del PCAG.

Además de lo previsto en dicha Cláusula, si durante las excavaciones se encontraran restos arqueológicos, se suspenderán los trabajos y se dará cuenta con la máxima urgencia a la Dirección. En el plazo más perentorio posible, y previos los correspondientes asesoramientos, el Director confirmará o levantará la suspensión de cuyos gastos, en su caso, podrá reintegrarse el Contratista.

3.22.- Evitación de contaminaciones.

El Contratista estará obligado a cumplir las órdenes de la Dirección cuyo objeto sea evitar la contaminación del aire, cursos de agua, lagos, mares, cosechas y, en general, cualquier clase de bien público o privado que pudieran producir las obras o instalaciones y talleres anejos a las mismas, aunque hayan sido instalados en terreno de propiedad del Contratista, dentro de los límites impuestos en las disposiciones vigentes sobre conservación de la naturaleza.

3.23.- Permisos y licencias.

Será de aplicación lo dispuesto en el Artículo 142 del RGLCAP y en la Cláusula 20 del PCAG.

El Contratista deberá obtener todos los permisos y licencias necesarios para la ejecución de las obras, y deberá abonar todas las cargas, tasas e impuestos derivados de la obtención de dichos permisos.

Asimismo, abonará a su costa todos los cánones para la ocupación temporal o definitiva de terrenos para instalaciones, explotación de canteras o vertederos de productos sobrantes, obtención de materiales, etc.

4.- MEDICIÓN Y ABONO.

4.1.- Medición de las obras.

Será de aplicación lo dispuesto en la Cláusula 45 del PCAG.

La forma de realizar la medición y las unidades de medida a utilizar quedan definidas para cada unidad de obra en el presente Pliego de Prescripciones Técnicas Particulares.

4.2.- Relaciones valoradas, certificaciones y abono.

Será de aplicación lo dispuesto en el Artículo 148, 149, 150, 151 y 152 del RGLCAP y en las Cláusulas 46, 47, 48 y 49 del PCAG.

4.3.- Anualidades.

Será de aplicación lo dispuesto en el Artículo 96 del RGLCAP y en la Cláusula 53 del PCAG.

La modificación de las anualidades fijadas para el abono del Contrato se ajustará a lo previsto en las citadas disposiciones.

El Contratista necesitará autorización previa del Director para ejecutar las obras con mayor celeridad de la prevista. Este podrá exigir las modificaciones pertinentes en el Programa de Trabajos, de forma que la ejecución de unidades de obra que deban desarrollarse sin solución de continuidad no se vea afectada por la aceleración de parte de dichas unidades. Todo ello de acuerdo con lo previsto en la Cláusula 53 del PCAG.

4.4.- Mejoras propuestas por el Contratista.

Será de aplicación lo dispuesto en la Cláusula 50 del PCAG.

4.5.- Precios unitarios.

Será de aplicación lo dispuesto en la Cláusula 51 del PCAG.

De acuerdo con lo dispuesto en dicha Cláusula, los precios unitarios fijados en el Contrato para cada unidad de obra cubrirán todos los gastos efectuados para la ejecución material de la unidad correspondiente, incluidos los trabajos auxiliares, siempre que expresamente no se diga lo contrario y figuren en el Cuadro de Precios los de los elementos excluidos como unidad independiente.

4.6.- Abono a cuenta de materiales acopiados, equipo e instalaciones.

Será de aplicación lo dispuesto en el Artículo 155, 156 y 157 del RGLCAP, y en las Cláusulas 54, 55, 56, 57 y 58 del PCAG.

4.7.- Nuevos precios.

Será de aplicación lo dispuesto en el Artículo 158 del RGLCAP.

4.8.- Revisión de precios.

Será de aplicación lo dispuesto en los Artículos 104, 105 y 106 del RGLCAP, y demás disposiciones legales vigentes en la fecha de licitación de las obras.

4.9.- Otros gastos de cuenta del Contratista.

Serán de cuenta del Contratista, siempre que en el Contrato no se prevea explícitamente lo contrario, los siguientes gastos, a título indicativo:

- Los gastos de construcción, remoción y retirada de toda clase de construcciones auxiliares.
- Los gastos de alquiler o adquisición de terrenos para depósitos de maquinaria y materiales.
- Los gastos de protección de acopios y de la propia obra contra todo deterioro, daño o incendio, cumpliendo los requisitos vigentes para el almacenamiento de explosivos y carburantes.

- Los gastos de limpieza y evacuación de desperdicios y basura.
- Los gastos de conservación de desagües.
- Los gastos de conservación de señales de tráfico, y demás recursos necesarios para proporcionar seguridad dentro de las obras, estén o no incluidos en el Estudio de Seguridad y Salud de proyecto.
- Los gastos de remoción de las instalaciones, herramientas, materiales y limpieza general de la obra a su terminación.
- Los gastos de montaje, conservación y retirada de instalaciones para el suministro del agua y energía eléctrica necesarios para las obras.
- Los gastos de demolición de las instalaciones provisionales.
- Los gastos de retirada de los materiales rechazados, y corrección de las deficiencias observadas y puestas de manifiesto por los correspondientes ensayos y pruebas.
- La confección, instalación y retirada de carteles de obra y carteles informativos de corte de tráfico.
- La publicación en medios de comunicación de anuncios informativos de corte de tráfico.

Igualmente serán de cuenta del Contratista las tasas fiscales y parafiscales (según legislación vigente), así como los gastos de replanteo y liquidación.

5.- CONDICIONES DE LAS UNIDADES DE OBRA.

5.1.- Condiciones generales.

Sin perjuicio a las indicaciones específicas contenidas en el presente Pliego de Prescripciones Técnicas Particulares, toda la maquinaria, materiales y artículos empleados en los trabajos objeto de este proyecto deberán ser los más apropiados para la misión a que se destinan, debiendo ser la mano de obra de primera calidad.

5.2.- Demoliciones.

Las demoliciones cumplirán lo establecido por el Artículo 301 del PG-3. En esta unidad se incluyen además los trabajos de excavación, retirada y transporte de los materiales sobrantes a un gestor de vertidos autorizado o al lugar que indique la Dirección de Obra.

El Contratista llevará a un gestor de vertidos autorizado los materiales no utilizables y pondrá a disposición de la Administración los utilizables, según órdenes del Ingeniero Director de las Obras.

Las demoliciones de macizos, estructuras o muros que se compongan fundamentalmente de hormigón, se medirán por metro cúbico (m³) realmente ejecutado, medido por diferencia entre los datos iniciales, tomados inmediatamente antes de comenzar la demolición y los datos finales, tomados inmediatamente después de finalizar la misma. Las demoliciones de firmes se medirán por metro cuadrado (m²) realmente ejecutado.

Se abonarán según los precios unitarios establecidos en el Cuadro de Precios.

5.3.- Excavación de la explanación y préstamos.

La excavación de la explanación y préstamos cumplirá lo establecido en el Artículo 320 del PG-3.

5.3.1.- Definición.

En esta unidad de obra se incluyen:

- La excavación de los materiales de desmote y préstamo, cualquiera que sea su naturaleza, hasta los límites definidos por el proyecto o señalados por el Ingeniero Director, incluso cunetas y zanjas provisionales, banquetas para el apoyo de los rellenos, así como cualquier saneo en zonas localizadas ó no.
- En esta unidad de obra está incluida la sobre-excavación necesaria para su posterior relleno con suelo seleccionado para la obtención de la explanada de asiento del paquete de firmes en los tramos en desmote.
- Las operaciones de carga, transporte, selección y descarga en las zonas de empleo o almacenamiento provisional, incluso cuando el mismo material haya de almacenarse varias veces, así como la carga, transporte y descarga desde el último almacenamiento hasta el lugar de empleo o a un gestor de vertidos autorizado (en caso de materiales inadecuados o sobrantes).
- La conservación adecuada de los materiales y los cánones, indemnizaciones y cualquier otro tipo de gastos de los lugares de almacenamiento y vertederos.
- Las demoliciones no abonables por separado.
- Cualquier trabajo, maquinaria, material o elemento auxiliar necesario para la correcta y rápida ejecución de esta unidad de obra.

Se separará, en la excavación en desmote, el volumen de tierra vegetal excavada, la cual no es de abono independiente.

El Contratista, antes de proceder a la ejecución de las distintas excavaciones, requerirá la autorización del Director de las Obras.

5.3.2.- Clasificación de las excavaciones.

No se clasifica la excavación por tipo de terreno a excavar. La excavación no clasificada se entenderá en el sentido de que, a efectos de abono, el terreno es homogéneo, no interviniendo el tipo ni la naturaleza del terreno, y por lo tanto lo serán también las unidades correspondientes a su excavación.

5.3.3.- Ejecución de las obras.

Se iniciarán las obras de excavación previo cumplimiento de los siguientes requisitos:

Haberse preparado y presentado al Ingeniero Director, quien lo aprobará si procede, un programa de desarrollo de los trabajos.

Haberse concluido satisfactoriamente en la zona afectada y en las que guarden relación con ella, a juicio del Ingeniero Director, todas las operaciones preparatorias para garantizar una buena ejecución.

La excavación de calzadas, arcenes, bermas y cunetas deberán estar de acuerdo con la información contenida en los planos y con lo que sobre el particular ordene el Ingeniero Director, no autorizándose la ejecución de ninguna excavación que no sea llevada en todas sus fases con referencias topográficas precisas.

La excavación de los taludes en suelos o materiales ripables se realizará adecuadamente para no dañar su superficie final, realizando posteriormente a la ejecución de los mismos un refinado de taludes en los materiales sueltos y un saneo y limpieza de los mismos en las rocas descompuestas.

Las excavaciones se realizarán comenzando por la parte superior del desmonte, evitando posteriormente ensanches. En cualquier caso, si hubiera necesidad de un ensanche posterior se ejecutará desde arriba y nunca mediante excavaciones en el pie de la zona a ensanchar.

5.3.4.- Empleo de los productos de excavación.

Los materiales procedentes de la excavación que sean aptos para rellenos u otros usos, se transportarán hasta el lugar de empleo o a acopios autorizados por el Director de las Obras, caso de no ser utilizables en el momento de la excavación.

Los materiales sobrantes e inadecuados se transportarán a los vertederos autorizados.

5.3.5.- Medición y abono.

La excavación en desmante de la explanación se medirá por metros cúbicos (m^3), obtenidos como diferencia entre los perfiles transversales contrastados del terreno, tomados inmediatamente antes de comenzar la excavación y los perfiles teóricos de la explanación señalados en los planos o, en su caso, los ordenados por el Ingeniero Director, que pasarán a tomarse como teóricos.

No serán objeto de medición y abono:

- Las sobreexcavaciones que no correspondan a una orden expresa del Ingeniero Director.
- Aquellas excavaciones que entren en unidades de obra como parte integrante de las mismas.

Los precios incluyen la excavación hasta las rasantes definidas en los planos o aquellas que indique la Dirección de Obra, carga y transporte de los productos resultantes a vertedero, lugar de empleo, instalaciones o acopio y cuantas necesidades circunstanciales se requieran para una correcta ejecución de las obras.

No serán de abono los excesos que respecto a los perfiles teóricos se hayan producido, sea cual sea el origen de ellos (necesidades de ejecución, errores, etc.).

El precio incluye, asimismo, la formación de los caballeros que pudieran

resultar necesarios y el pago de los cánones de ocupación que fueran precisos. El precio incluye también todas las operaciones de refino de taludes y explanada.

La excavación en préstamos no se abonará como tal, considerándose que el coste de la misma está incluido en el precio del terraplén del que el préstamo haya de formar parte.

Las excavaciones en desmonte se abonarán según el precio unitario establecido en el Cuadro de Precios.

5.4.- Excavación en zanjas y pozos.

La excavación en zanjas y pozos cumplirá lo establecido por el Artículo 321 del PG-3.

5.4.1.- Definición.

En esta unidad de obra se incluyen:

- La excavación y extracción de los materiales de la zanja o pozo, así como la limpieza del fondo de la excavación.
- Las operaciones de carga, transporte y descarga en las zonas de empleo o almacenamiento provisional, incluso cuando el mismo material haya de almacenarse varias veces, así como la carga, transporte y descarga desde el último almacenamiento hasta el lugar de empleo o a un gestor de vertidos autorizado(en caso de materiales inadecuados o sobrantes).
- La conservación adecuada de los materiales y los cánones, indemnizaciones y cualquier otro tipo de gastos de los lugares de almacenamiento y vertederos.
- Cualquier trabajo, maquinaria, material o elemento auxiliar necesario para la correcta y rápida ejecución de esta unidad de obra.

5.4.2.- Clasificación de las excavaciones.

No se clasifica la excavación por tipo de terreno a excavar. La excavación

no clasificada se entenderá en el sentido de que, a efectos de abono, el terreno es homogéneo, no interviniendo el tipo ni la naturaleza del terreno, y por lo tanto lo serán también las unidades correspondientes a su excavación.

5.4.3.- Medición y abono.

La excavación en zanjas o pozos se abonará por metros cúbicos (m³) deducidos a partir de las secciones en planta y de la profundidad ejecutada.

No serán de abono los excesos de excavación no autorizados, ni el relleno necesario para reconstruir la sección tipo teórica, por defectos imputables al Contratista, ni las excavaciones y movimientos de tierra considerados en otras unidades de obra.

Las excavaciones en zanjas y pozos se abonarán según el precio unitario establecido en el Cuadro de Precios.

5.5.- **Terraplenes.**

Los terraplenes cumplirán lo establecido por el Artículo 330 del PG-3.

5.5.1.- Definición.

Esta unidad comprende las operaciones de extendido, riego y compactación, en tongadas, del material a utilizar, procedente de la excavación o de préstamos. En este último caso se consideran incluidas las operaciones de excavación y transporte del material. Asimismo, esta unidad incluye el refino de taludes.

5.5.2.- Materiales.

El cimientado y núcleo de terraplén se ejecutará con material de la explanación o de préstamos. Los materiales procedentes de la explanación cumplirán, al menos, la condición de suelos tolerables y los de préstamos la de suelos adecuados.

Los materiales utilizados en coronación de terraplén, así como los de

coronación de los fondos de desmonte, cumplirán las condiciones de suelos seleccionados con C.B.R. superior a 10 ó 20 a fin de conseguir una explanada tipo E2 ó E3 respectivamente.

El empleo de material procedente de préstamos deberá ser previamente autorizado por el Ingeniero Director, debiéndose aprovechar al máximo los materiales procedentes de excavaciones.

5.5.3.- Equipo necesario para la ejecución de las obras.

Se empleará la maquinaria de extendido, humectación o desecación y compactación, necesaria para conseguir la ejecución prevista de las obras.

5.5.4.- Ejecución de las obras.

La ejecución de esta unidad incluye el extendido, humectación o desecación, compactación de las tongadas, refino de taludes, así como el escarificado y compactación de la superficie de apoyo.

5.5.5.- Compactación.

Se cumplirán las prescripciones siguientes:

- El cimiento y el núcleo del terraplén se compactarán, como mínimo, al noventa y cinco por ciento (95%) de la máxima densidad obtenida en el ensayo Proctor Normal, según la norma NLT-107/76.
- La coronación, en sus cincuenta (50) cm superiores del terraplén y el relleno sobre los fondos de excavación del desmonte, se compactará, como mínimo, al cien por cien (100%) de la máxima densidad obtenida en el ensayo Proctor Normal según la norma NLT-107/76.

5.5.6.- Medición y abono.

Los rellenos se medirán en metros cúbicos (m³), obtenidos como resultado de la diferencia entre los perfiles iniciales del terreno antes de comenzar el relleno y el perfil teórico necesario para obtener la coronación de la explanada, sin tener en cuenta excesos producidos por taludes más tendidos, sobreamochos en el terraplén

o sobreexcavaciones no autorizadas.

El precio de abono comprenderá la preparación del asiento, suministro del material, extensión, mezcla "in situ" si la hubiera, rasanteo, refino de la explanada y de taludes, y demás actividades necesarias.

Esta unidad de obra se abonará según los precios que figuran en el Cuadro de Precios.

5.6.- Rellenos localizados.

Los rellenos localizados cumplirán lo establecido por el Artículo 332 del PG-3.

5.6.1.- Definición.

Corresponde a las obras de relleno, extensión y compactación de tierras procedentes de excavación o préstamos a realizar en zonas localizadas y de poca extensión, que no permitan el uso de maquinaria habitual en terraplenes.

En esta unidad de obra quedan incluidos:

- Los materiales necesarios, ya procedan de la excavación o de préstamos.
- La extensión de cada tongada
- La humectación o desecación de cada tongada
- La compactación de cada tongada
- Cualquier trabajo, maquinaria, material o elemento auxiliar necesario para la correcta y rápida ejecución de esta unidad de obra.

5.6.2.- Medición y abono.

Los rellenos localizados se medirán por metros cúbicos (m³).

El precio incluye la obtención del suelo, sea de excavación o préstamo, carga y descarga, transporte, colocación, compactación y cuantos medios, materiales y operaciones intervienen en la completa y correcta ejecución del relleno.

El abono de esta unidad de obra se realizará según el precio que figura en el Cuadro de Precios.

5.7.- Ahorras artificiales.

Las ahorras artificiales cumplirán lo establecido en el Artículo 510 del PG-3.

5.7.1.- Definición.

Se define como zahorra el material granular, de granulometría continua, constituido por partículas total o parcialmente trituradas, en la proporción mínima que se especifique en cada caso y que es utilizado como capa de firme.

La ejecución de las capas de firme con zahorra incluye las siguientes operaciones:

- Estudio del material y obtención de la fórmula de trabajo.
- Preparación de la superficie existente.
- Preparación del material, si procede, y transporte al lugar de empleo.
- Extensión, humectación, si procede, y compactación.

5.7.2.- Materiales.

Consideraciones generales

Se entenderá sin perjuicio de lo establecido en el Reglamento 305/2011 de 9 de marzo de 2011, del Parlamento Europeo y del Consejo, por el que se establecen las condiciones armonizadas para la comercialización de productos de construcción. Para los productos con marcado CE, el fabricante asumirá la responsabilidad sobre la conformidad de los mismos con las prestaciones declaradas, de acuerdo con el artículo 11 del Reglamento anteriormente mencionado. Los productos que tengan el marcado CE deberán ir acompañados, además de dicho marcado, de la Declaración de Prestaciones, y de las instrucciones e información de seguridad del producto. Por su parte, el Contratista deberá verificar que los valores declarados en los documentos que acompañan al marcado CE permitan deducir el cumplimiento de las especificaciones contempladas en el Proyecto.

Los áridos reciclados de residuos de construcción y demolición deberán aportar documento acreditativo de su origen, de la idoneidad de sus características para el uso propuesto, que han sido debidamente tratados y que no se encuentran mezclados con otros contaminantes.

Independientemente de lo anterior, se estará además en todo caso a lo dispuesto en la legislación vigente en materia ambiental, de seguridad y salud, de producción, almacenamiento, gestión y transporte de productos de la construcción, de residuos de construcción y demolición, y de suelos contaminados.

Los materiales para la zahorra artificial procederán de la trituración, total o parcial, de piedra de cantera o de grava natural.

La granulometría del material (norma UNE-EN 933-1) deberá estar comprendida dentro de alguno de los usos indicados en la tabla 510.4 del PG-3.

TABLA 510.4 - HUSOS GRANULOMÉTRICOS CERNIDO ACUMULADO (% en masa)

TIPO DE ZAHORRA (*)	ABERTURA DE LOS TAMICES UNE-EN 933-2 (mm)									
	40	32	20	12,5	8	4	2	0,500	0,250	0,063
ZA 0/32	100	88-100	65-90	52-78	40-63	26-45	15-32	7-21	4-16	0-9
ZA 0/20		100	75-100	60-88	45-73	31-64	20-40	9-24	5-18	0-9
ZAD 0/20 (**)		100	65-100	47-78	30-58	14-37	0-15	0-6	0-4	0-2

(*) La designación del tipo de zahorra se hace en función del tamaño máximo nominal, que se define como la abertura del primer tamiz que retiene más de un diez por ciento en masa.

(**) Tipo denominado zahorra drenante, utilizado en aplicaciones específicas.

En todos los casos, el cernido por el tamiz 0,063 mm (norma UNE-EN 933-2) será menor que los dos tercios ($< 2/3$) del cernido por el tamiz 0,250 mm (norma UNE-EN 933-2).

5.7.3.- Medición y abono.

La zahorra artificial se abonará por metros cúbicos (m³) medidos sobre los planos de Proyecto, al precio que figura en el Cuadro de Precios. No serán de abono los sobre anchos laterales, ni las consecuentes de la aplicación de la compensación de una merma de espesores en las capas subyacentes.

5.8.- **Hormigones.**

Los hormigones cumplirán lo establecido en el Artículo 610 del PG-3. Asimismo, cumplirán con lo especificado en la vigente Instrucción de Hormigón Estructural (EHE-08).

5.8.1.- Definición.

En esta unidad de obra se incluyen:

- El estudio y obtención de la fórmula para cada tipo de hormigón, así como los materiales necesarios para dicho estudio.
- El cemento, áridos, agua y aditivos necesarios para la fabricación y puesta en obra.
- La fabricación, transporte, puesta en obra y vibrado del hormigón.

- La ejecución y el tratamiento de las juntas.
- La protección del hormigón fresco, el curado y los productos de curado.
- El acabado y la realización de la textura superficial.
- Cualquier trabajo, maquinaria, material o elemento auxiliar necesario para la correcta y rápida ejecución de esta unidad de obra.

5.8.2.- Materiales.

5.8.2.1.- *Cemento.*

Los cementos a utilizar en la obra cumplirán lo especificado en el Artículo 202 (cementos) del PG-3. Asimismo, cumplirán con lo especificado en la Instrucción para la Recepción de Cementos actualmente vigente RC-08, así como con la EHE-08.

Los tipos, clases y categorías de los cementos utilizables sin necesidad de justificación especial son los que se indican en la Instrucción RC-08. El empleo de otros cementos deberá ser objeto, en cada caso, de justificación especial, teniendo en cuenta las disposiciones contenidas en las reglamentaciones citadas anteriormente.

Para la confección de los distintos tipos de hormigones se utilizará cemento Portland (tipos CEM I ó CEM II) de clases resistentes 32,5 ó 42,5, según las definiciones de la Instrucción RC-08.

El Contratista habrá de fijar la dosificación en función de los resultados que se obtengan de los ensayos previos en función de los áridos y equipos aportados.

5.8.2.2.- *Áridos*

Los áridos de los hormigones a utilizar en obra se ajustarán a las siguientes obligaciones:

1. En los **Hormigones Estructurales** se emplearán áridos según las prescripciones establecidas en la EHE-08.
2. En los **Hormigones No Estructurales**, se utilizará el 100 % en peso sobre el contenido total del árido grueso, los áridos procedentes de reciclado,

teniendo siempre presente lo establecido en el Anejo 15 de la EHE-08.

5.8.3.- Tipos de hormigón y nivel de control.

Los tipos de hormigón a emplear en cada elemento, así como el tipo de control, se especifican en los Planos y en el presente pliego.

5.8.4.- Medición y abono.

Se medirán y abonarán por metros cúbicos (m³) deducidos de las secciones y planos del Proyecto, con las siguientes particularidades y excepciones:

- No será objeto de medición y abono el hormigón que se incluye en unidades de obra de los que forma parte, y en consecuencia se considera incluido en el precio de dicha unidad.
- El abono se hará por tipo de hormigón y lugar de empleo, con arreglo a los precios existentes en el Cuadro de Precios.
- Los precios de abono comprenden, en todos los casos, el suministro, manipulación y empleo de todos los materiales necesarios, maquinaria y mano de obra necesarias para su ejecución y cuantas operaciones sean precisas para una correcta puesta en obra, incluso tratamientos superficiales.
- Serán de abono independiente las armaduras y los encofrados precisos para ejecutar el elemento correspondiente.

Se abonará según los precios unitarios establecidos en el Cuadro de Precios.

5.9.- **Encofrados.**

Los encofrados cumplirán lo establecido en el Artículo 680 del PG-3. Asimismo, cumplirán con lo especificado en la vigente Instrucción de Hormigón Estructural (EHE-08).

5.9.1.- Definición.

Se define como encofrado el elemento destinado al modelado "in situ" de hormigones, morteros o similares.

En esta unidad de obra quedan incluidos:

- Los materiales que constituyen los encofrados.
- El montaje de los encofrados.
- Los productos de desencofrado.
- El desencofrado.
- Cualquier trabajo, maquinaria, material o elemento auxiliar necesario para la correcta y rápida ejecución de esta unidad de obra.

5.9.2.- Materiales.

Los encofrados podrán ser metálicos o de madera, que en todo caso deberán ser aprobados por el Ingeniero Director.

Para el encofrado de paramentos no vistos podrán utilizarse tablas o tablonces sin cepillar, y de largos y anchos no necesariamente uniformes.

Para el encofrado de paramentos vistos podrán utilizarse tablas, placas de madera o acero y chapas, siguiendo las indicaciones del Ingeniero Director. Las tablas deberán estar cepilladas y machihembradas con un espesor de veinticuatro milímetros (24 mm.) y con un ancho que oscilará entre diez y catorce centímetros (10-14 cm). Las placas deberán ser de viruta de madera prensada, plástico o madera contrachapada o similares.

5.9.3.- Ejecución de las obras.

Para facilitar el desencofrado, la Dirección de Obra podrá autorizar u ordenar el empleo de un producto desencofrante, que no deje mancha en la superficie del hormigón visto.

El desencofrado no se realizará hasta que el hormigón haya alcanzado la resistencia necesaria para soportar con suficiente margen de seguridad y sin deformaciones excesivas, los esfuerzos a los que va a estar sometido como consecuencia del desencofrado.

Se pondrá especial atención en retirar, oportunamente, todo elemento de encofrado que pueda impedir el libre juego de las juntas de retracción o

dilatación.

No se permitirá el empleo de cabillas o alambre para la sujeción de los encofrados. Si excepcionalmente se emplean, las puntas de alambre se dejarán cortadas a ras de paramento.

5.9.4.- Medición y abono.

Los encofrados se abonarán por metros cuadrados (m²) realmente ejecutados, medidos sobre planos de acuerdo con los precios unitarios que figuran en el Cuadro de Precios.

Únicamente serán de abono las superficies que contengan hormigón, no siendo de abono los excesos de superficies que no estén en contacto con el hormigón vertido, una vez colocado en su posición definitiva.

5.10.- **Marcas viales.**

Las marcas viales cumplirán lo establecido en el Artículo 700 del PG-3.

5.10.1.- Definición.

Se define como marca vial, a aquella guía óptica situada sobre la superficie del pavimento, formando líneas o signos, con fines informativos y reguladores del tráfico.

A efectos de el PG-3 sólo se consideran las marcas viales reflectorizadas de uso permanente.

Se define como sistema de señalización vial horizontal al conjunto compuesto por un material base, unas adiciones de materiales de premezclado y/o de post-mezclado, y unas instrucciones precisas de proporciones de mezcla y de aplicación, cuyo resultado final es una marca vial colocada sobre el pavimento. Cualquier cambio en los materiales componentes, sus proporciones de mezcla o en las instrucciones de aplicación, dará lugar a un sistema de señalización vial horizontal diferente.

La macrotextura superficial en la marca vial permite la consecución de efectos acústicos o vibratorios al paso de las ruedas, cuya intensidad puede

regularse mediante la variación de la altura, forma o separación de resaltes dispuestos en ella.

5.10.2.- Tipos

Las marcas viales a emplear serán, de acuerdo con los tipos señalados en la norma UNE-EN 1436, las incluidas en la tabla 700.1 del PG-3.

Por su forma de aplicación se distingue entre marcas viales in situ, colocadas en obra mediante la aplicación directa de un material base sobre el pavimento, y marcas viales prefabricadas, en forma de láminas o cintas, cuya aplicación sobre el pavimento se realiza por medio de un adhesivo, imprimación, presión, calor o combinaciones de ellos.

5.10.3.- Materiales.

5.10.3.1.- *Consideraciones generales*

En la aplicación de las marcas viales se utilizarán pinturas, termoplásticos, plásticos en frío, materiales de post-mezclado y/o microesferas de vidrio de premezclado, presentados en forma de sistemas de señalización vial horizontal, o marcas viales prefabricadas, que acrediten el cumplimiento de las especificaciones recogidas en los epígrafes siguientes.

5.10.3.2.- *Especificaciones.*

Para los productos con marcado CE, el fabricante asumirá la responsabilidad sobre la conformidad de los mismos con las prestaciones declaradas, de acuerdo con el artículo 11 del Reglamento 35/2011, del 9 de Marzo. Los productos que tengan el marcado CE deberán ir acompañados, además de dicho marcado, de la Declaración de Prestaciones, y de las instrucciones e información de seguridad del producto. Por su parte, el Contratista deberá verificar que los valores declarados en los documentos que acompañan al marcado CE permitan deducir el cumplimiento de las especificaciones contempladas en el Proyecto o, en su defecto, en el PG-3, debiendo adoptar, en el caso de que existan indicios de incumplimiento de las especificaciones declaradas, todas aquellas medidas que considere oportunas para garantizar la idoneidad del producto suministrado a la

obra.

Independientemente de lo anterior, se estará además en todo caso a lo dispuesto en la legislación vigente en materia ambiental, de seguridad y salud, de producción, almacenamiento, gestión y transporte de productos de la construcción, de residuos de construcción y demolición, y de suelos contaminados.

5.10.3.2.1.- Requisitos de comportamiento

Los requisitos mínimos solicitados a los materiales en marcas viales durante todo el ensayo de durabilidad, de acuerdo con lo indicado en la norma UNE-EN 1436, están definidos en la tabla 700.2a del PG-3 para marcas viales de color blanco y en las tablas 700.2b y 700.2.c del PG-3 para las marcas viales de color negro y rojo, respectivamente.

5.10.3.2.2.- Durabilidad de los requisitos.

La durabilidad deberá ensayarse conforme a la norma UNE-EN 13197 sobre una superficie (probeta) de la misma clase de rugosidad (RG) que la del sustrato sobre el que está previsto el empleo de la marca vial.

La clase de durabilidad de las prestaciones para los materiales a emplear en marcas viales de colores blanco y negro será P5; P6 o P7 conforme a la aplicación de los criterios recogidos en el epígrafe 7.23.3.4.1. Para los materiales a emplear en marcas viales de color rojo, la clase mínima de durabilidad de las prestaciones será P4.

5.10.3.2.3.- Características Físicas

Las características físicas que han de reunir las pinturas, termoplásticos y plásticos en frío de color blanco serán las indicadas la tabla 700.3 del PG-3. Las correspondientes a las marcas viales prefabricadas de color blanco se recogen en la tabla 700.4. del PG-3.

5.10.3.3.- *Acreditación de los materiales*

El cumplimiento de las prestaciones exigidas a los materiales se acreditará

mediante la presentación de la documentación que se especifica en los epígrafes 7.23.3.3.1; 7.23.3.3.2 y 7.23.3.3.3.

5.10.3.3.1.- Materiales base y marcas viales prefabricadas.

1) Para las pinturas, termoplásticos y plásticos en frío de color blanco se deberá aportar:

- Declaración de Prestaciones en la forma y contenido previstos en el Reglamento (UE) 305/2011 del Parlamento Europeo y del Consejo de 9 de marzo de 2011, incluyendo la composición e identificación del sistema (nombres comerciales ó códigos de identificación y sus fabricantes): material base, materiales de premezclado y/o de post-mezclado, las dosificaciones e instrucciones precisas de aplicación, conforme a uno de los siguientes procedimientos.

- Documento de Idoneidad Técnica Europeo, en lo sucesivo DITE, obtenido conforme a lo especificado en el CUAP 01.06/08 Materiales de señalización horizontal
- Evaluación Técnica Europea, en lo sucesivo ETE, obtenido conforme a lo especificado en el correspondiente Documento de Evaluación Europeo, en lo sucesivo DEE, que se redacte considerando el CUAP anteriormente mencionado, en aplicación de lo previsto en el Reglamento (UE) 305/2011 del Parlamento Europeo y del Consejo de 9 de marzo de 2011.

-Declaración del fabricante con las características físicas definidas para cada material base en la tabla 700.3.del PG-3.

-Declaración del fabricante con las características de identificación que figuran en la tabla 700.5 del PG-3 para los materiales base.

2) Para las pinturas y plásticos en frío de colores rojo y negro se deberá aportar:

- Declaración de prestaciones en base al ensayo de durabilidad

llevado a cabo conforme a la norma UNE-EN 13197 por un laboratorio acreditado. Esta acreditación incluirá la identificación de sistema: materiales (nombres comerciales o códigos de identificación y sus fabricantes).

- Para el ensayo de durabilidad de los materiales de color negro se habrá utilizado una probeta cuya superficie tenga un factor de luminancia $\beta \geq 0,15$.
- Declaración del fabricante con las características de identificación que figuran en la tabla 700.5 para los colores negro y rojo.

3) Para las marcas viales prefabricadas de color blanco se deberá aportar:

- Declaración de Prestaciones en la forma y contenido previstos en el Reglamento 305/2011 del Parlamento Europeo y del Consejo de 9 de marzo de 2011, incluyendo la identificación e instrucciones de aplicación, conforme a lo establecido en el anexo ZA de la norma UNE EN 1790.
- Declaración del fabricante con las características físicas definidas para cada material base en la tabla 700.4 del PG-3
- Declaración del fabricante con las características de identificación que figuran en la tabla 700.6 del PG-3 para las marcas viales prefabricadas.

4) Para las marcas viales prefabricadas de colores rojo y negro se deberá aportar:

- Declaración de prestaciones en base al ensayo de durabilidad llevado a cabo conforme a la norma UNE-EN 13197 por un laboratorio acreditado. Esta acreditación incluirá la identificación de sistema: materiales (nombres comerciales ó códigos de identificación y sus fabricantes).
- Declaración del fabricante con las características de identificación que figuran en la tabla 700.6 del PG-3 para las marcas viales prefabricadas.

5.10.3.3.2.- Materiales de Post-mezclado.

Las microesferas de vidrio, los áridos antideslizantes o la mezcla de ambos, utilizados como materiales de post-mezclado, deberán aportar la siguiente documentación:

- Declaración de Prestaciones en la forma y contenido previstos en el Reglamento 305/2011 del Parlamento Europeo y del Consejo de 9 de marzo de 2011, conforme a lo establecido en el anexo ZA de la norma UNE EN 1423.
- Declaración del fabricante con las características de identificación que figuran en la norma UNE-EN 12802.

5.10.3.3.3.- Materiales de pre-mezclado

Las microesferas de vidrio utilizadas como materiales de pre-mezclado, deberán aportar la siguiente documentación:

- Declaración de Prestaciones en la forma y contenido previstos en el Reglamento 305/2011 del Parlamento Europeo y del Consejo de 9 de marzo de 2011, conforme a lo establecido en el anexo ZA de la norma UNE EN 1424.
- Declaración del fabricante con las características de identificación que figuran en la norma UNE-EN 12802.

5.10.3.4.- *Criterio de selección*

La selección del material más idóneo para cada aplicación se llevará a cabo determinando la clase de durabilidad, en función del factor de desgaste, y la naturaleza del material de base en función de su compatibilidad con el soporte.

El Director de las Obras, definirá los materiales más idóneos para la aplicación del sistema de señalización vial horizontal en cada uno de los tramos en los que pueda diferenciarse la obra.

5.10.3.4.1.- Selección de la clase de durabilidad

La selección de la clase de durabilidad se realizará en función del factor de desgaste. Éste se calculará como la suma de los valores asignados en la tabla 700.7 del PG-3 para cada una de las cuatro (4) características de la carretera.

Una vez calculado el factor de desgaste, la clase de durabilidad más adecuada se seleccionará de acuerdo con el criterio especificado en la tabla 700.8. del PG-3.

5.10.3.4.2.- Selección de la naturaleza de los materiales base.

La naturaleza y requisitos de los materiales para cada clase de durabilidad se obtendrán aplicando criterios específicos que tengan en cuenta la compatibilidad con el soporte, según se trate de una obra nueva o de repintado de marcas viales en servicio.

Para una actuación de repintado, la naturaleza del material, dentro de cada clase de durabilidad, deberá establecerse en base a criterios de compatibilidad con la naturaleza de la marca vial existente, de acuerdo con la tabla 700.9. del PG-3.

El Director de las Obras, fijará la necesidad de eliminar las marcas viales existentes previamente a la aplicación del nuevo sistema de señalización horizontal. Dicha eliminación podrá resultar necesaria con el fin de asegurar la compatibilidad con nuevas marcas viales Tipo II, sobre todo cuando se trate de marcas viales sonoras.

La selección de la naturaleza del material base y su forma de aplicación sobre pavimento nuevo se hará de conformidad con los criterios recogidos en la tabla 700.10. del PG-3. La aplicación se realizará de acuerdo con las instrucciones del fabricante, especialmente en el caso de dos aplicaciones (impregnación previa y marca vial definitiva) y en el empleo de imprimaciones.

5.10.4.- Especificaciones de la unidad terminada.

Los requisitos de comportamiento de las marcas viales, durante el período de garantía, cumplirán con las características especificadas en la tabla 700.11 del PG-3 para las de color blanco y en las tablas 700.2b y 700.2c para las de color negro y rojo respectivamente.

5.10.5.- Maquinaria de aplicación.

La maquinaria y equipos empleados para la aplicación de los materiales

utilizados en la fabricación de las marcas viales, deberán ser capaces de aplicar y controlar automáticamente las dosificaciones requeridas y conferir una homogeneidad a la marca vial tal que garantice sus propiedades a lo largo de la misma.

No se podrá utilizar ningún equipo que no haya sido previamente aprobado por el Director de las Obras. Para ello, antes del comienzo de cada unidad de obra, incluidos anchos diferentes de líneas, y para cada equipo propuesto por el Contratista, se procederá al ajuste de la maquinaria para determinar los parámetros de aplicación, conforme a lo indicado en la norma UNE 135277-1.

5.10.6.- Ejecución.

5.10.6.1.- *Consideraciones generales*

En todos los casos, se cuidará especialmente que las marcas viales aplicadas no sean la causa de la formación de una película de agua sobre el pavimento, por lo que en su diseño deben preverse los sistemas adecuados para el drenaje.

La aplicación de la marca vial debe realizarse de conformidad con las instrucciones del sistema de señalización vial horizontal que incluirán, al menos, la siguiente información: la identificación del fabricante, las dosificaciones, los tipos y proporciones de materiales de post-mezclado, así como la necesidad o no de microesferas de vidrio de premezclado identificadas por sus nombres comerciales y sus fabricantes.

5.10.6.2.- *Seguridad y señalización en las obras*

Antes de abrir cualquier tramo al tráfico, éste deberá encontrarse completamente premarcado.

Antes de iniciarse la ejecución de marcas viales, el Contratista someterá a la aprobación Director de las Obras los sistemas de señalización a utilizar para la protección del tráfico, del personal, los materiales y la maquinaria durante el período de ejecución de las mismas, así como de las marcas viales recién aplicadas hasta su total curado y puesta en obra.

El Director de las Obras, establecerá las medidas de seguridad y señalización

a utilizar durante la ejecución de las obras, de acuerdo con la legislación que en materia de seguridad viaria, laboral y ambiental esté vigente.

Al menos veinte días antes del inicio de los trabajos de ejecución de cualquier tipo de marca vial, el Contratista comunicará por escrito al Director de las Obras el nombre y la dirección de las empresas fabricantes de los materiales y de las microesferas de vidrio, así como la marca o referencia que dichas empresas dan a los materiales que van a emplearse en proyecto.

Asimismo, comunicará por escrito, en el mismo plazo, las características de los materiales a emplear en el proyecto, acompañando una fotocopia de los ensayos realizados a los mismos.

5.10.6.3.- *Preparación de la superficie de aplicación.*

Antes de proceder a la aplicación de la marca vial se realizará una inspección del pavimento a fin de comprobar su estado superficial y posibles defectos existentes. Cuando sea necesario, se llevará a cabo una limpieza de la superficie para eliminar la suciedad u otros elementos contaminantes que pudieran influir negativamente en la calidad y durabilidad de la marca vial a aplicar.

El sistema de señalización vial horizontal que se aplique será compatible con el sustrato (pavimento o marca vial antigua); en caso contrario, deberá efectuarse el tratamiento superficial más adecuado a juicio del Director de las Obras (borrado de la marca vial existente, aplicación de una imprimación, etc...).

En pavimentos de hormigón deberán eliminarse, en su caso, todos aquellos materiales utilizados en el proceso de curado que aún se encontrasen adheridos a su superficie, antes de proceder a la aplicación de la marca vial. Si el factor de luminancia del pavimento fuese superior a quince centésimas ($> 0,15$) (norma UNE-EN 1436), se rebordeará la marca vial a aplicar con una marca vial de rebordeo a ambos lados y con un ancho aproximadamente igual a la mitad ($1/2$) del correspondiente a la marca vial.

El Director de las Obras, podrá fijar las operaciones de preparación de la superficie de aplicación, ya sean de reparación, propiamente dichas, o de

aseguramiento de la compatibilidad entre el sustrato y el nuevo sistema de señalización vial horizontal.

5.10.6.4.- *Limitaciones a la ejecución.*

La aplicación de una marca vial se efectuará cuando la temperatura del sustrato (pavimento o marca vial antigua) supere al menos en tres grados Celsius (3° C) al punto de rocío. Dicha aplicación no podrá llevarse a cabo si el pavimento está húmedo o la temperatura ambiente no está comprendida entre cinco y cuarenta grados Celsius (5° a 40° C), o si la velocidad del viento fuera superior a veinticinco kilómetros por hora (>25 km/h).

En caso de rebasarse estos límites, el Director de las Obras podrá autorizar la aplicación, siempre que se utilicen equipos de calentamiento y secado cuya eficacia haya sido previamente comprobada en el correspondiente tramo de prueba.

5.10.6.5.- *Premarcado.*

Previamente a la aplicación de los materiales que conformen la marca vial, se llevará a cabo un cuidadoso replanteo de las obras que garantice la correcta terminación de los trabajos. Para ello, cuando no exista ningún tipo de referenciación adecuado, se creará una línea de referencia, bien continua o bien mediante tantos puntos como se estimen necesarios, separados entre sí por una distancia no superior a ochenta centímetros (>80 cm).

El sistema de premarcado no dejará huellas ni marcas en el acabado del pavimento.

5.10.6.6.- *Eliminación de las marcas viales.*

Para la eliminación de las marcas viales, ya sea para facilitar la nueva aplicación o en aquellos tramos en los que, a juicio del Director de las Obras, la nueva aplicación haya sido deficiente, queda expresamente prohibido el empleo de decapantes así como los procedimientos térmicos. Por ello, deberá utilizarse alguno de los siguientes procedimientos de eliminación que, en cualquier caso,

deberá estar autorizado por el Director de las Obras:

- Agua a presión.
- Proyección de abrasivos.
- Fresado, mediante la utilización de sistemas fijos rotatorios o flotantes horizontales.

5.10.6.7.- *Enmascaramiento de las marcas viales.*

Cuando por razones de temporalidad no sea imprescindible la eliminación de las marcas viales, sino simplemente su enmascaramiento durante un corto período de tiempo, se deberán utilizar materiales o sistemas que además de cubrir el color de la marca, sean absorbentes de la luz para evitar su brillo especular y la reversión de contraste.

Los productos a utilizar deberán tener un factor de luminancia (norma UNE-EN 1436) inferior a cinco centésimas ($< 0,05$) y un brillo (norma UNE-EN ISO 2813) a ochenta y cinco grados (85°) inferior a cuatro décimas ($< 0,4$).

El Director de las Obras indicará si estas marcas y su producto de enmascaramiento han de ser, a su vez, fácilmente eliminables.

5.10.7.- Control de calidad

5.10.7.1.- *Consideraciones generales*

El control de calidad de las obras de señalización horizontal incluirá el de los materiales suministrados a la obra, su aplicación y las características de la unidad de obra terminada durante el periodo de garantía.

5.10.7.2.- *Control de procedencia de los materiales*

5.10.7.2.1.- *Consideraciones generales*

Para el control de recepción se llevará a cabo la verificación documental de que los valores declarados en la información que acompaña al marcado CE cumplen las especificaciones establecidas en este Pliego. Independientemente

de la aceptación de la veracidad de las propiedades referidas en el marcado CE, si se detectara alguna anomalía durante el transporte, almacenamiento o manipulación de los productos, el Director de las Obras, en el uso de sus atribuciones, podrá disponer en cualquier momento, la realización de comprobaciones y ensayos sobre los materiales suministrados a la obra. En este caso se seguirán los criterios que se indican a continuación.

En el caso de productos que no tengan la obligación de disponer de marcado CE por no estar incluidos en normas armonizadas, o corresponder con alguna de las excepciones establecidas en el artículo 5 del Reglamento, se deberán llevar a cabo obligatoriamente los ensayos para el control de procedencia que se indican en los epígrafes siguientes.

No obstante, el cumplimiento de las especificaciones técnicas obligatorias requeridas a los productos contemplados en este artículo se podrá acreditar, en su caso, por medio de un certificado de constancia de las prestaciones emitido por un organismo de certificación.

5.10.7.2.2.- Identificación de toma de muestras

A la entrega de cada suministro, el Contratista facilitará al Director de las Obras un albarán que incluya, al menos, la información que a continuación se indica, así como una declaración del fabricante acreditativa del cumplimiento de las especificaciones técnicas recogidas en el epígrafe 700.3.3.

- Nombre y dirección de la empresa suministradora.
- Identificación del fabricante.
- Designación de la marca comercial.
- Cantidad de materiales que se suministra.
- Identificación de los lotes (referencia) de cada uno de los materiales suministrados.
- Fecha de fabricación.

Los productos que obligatoriamente deban ostentar el marcado CE deberán, deberá además incluir la siguiente información:

- Símbolo del mercado CE.
- Número de identificación del organismo de certificación.
- Nombre o marca distintiva de identificación y dirección registrada del fabricante.
- Las dos últimas cifras del año de su primera colocación.
- Número de referencia de la Declaración de Prestaciones.
- Referencia a la norma europea.
- Descripción del producto: nombre genérico, tipo y uso previsto.
- Identificación de las características del producto.

Se comprobará la marca o referencia de los materiales suministrados, a fin de verificar que se corresponden con la clase y calidad comunicada previamente al Director de las Obras. Además, el Director de las Obras, en el uso de sus atribuciones, podrá llevar a cabo una toma de muestras, representativa del acopio (norma UNE-EN 13459), para la realización de los ensayos de comprobación que se especifican en el epígrafe 7.23.8.1.3.

5.10.7.3.- *Control de calidad de los materiales.*

5.10.7.3.1.- Consideraciones generales

Antes de iniciar la aplicación del sistema de señalización vial horizontal, se podrán llevar a cabo los ensayos que se indican en los siguientes epígrafes.

5.10.7.3.2.- Materiales base

El Director de las Obras podrá ordenar la realización de los ensayos correspondientes a algunas o todas las características recogidas en la tabla 700.5 de este artículo.

5.10.7.3.3.- Marcas viales prefabricadas

Sobre las marcas viales prefabricadas se determinarán (norma UNE-EN 12802), al menos, su color, factor de luminancia, coeficiente de luminancia retrorreflejada, en seco, en húmedo y bajo lluvia, así como su resistencia al deslizamiento. El

Director de las Obras podrá ordenar la realización de los ensayos correspondientes a alguna o todas las características recogidas en la tabla 700.6. del PG-3.

5.10.7.3.4.- Microesfera de vidrio

Sobre las microesferas de vidrio de premezclado y post-mezclado se determinarán (norma UNE-EN 1423) su granulometría, índice de refracción, porcentaje de defectuosas y tratamiento superficial. El Director de las Obras podrá ordenar la realización de los ensayos de identificación descritos en la norma UNE-EN 12802.

5.10.7.4.- *Control de la puesta en obra.*

5.10.7.4.1.- Consideraciones generales

No se utilizarán materiales que presenten algún tipo de alteración o deterioro, que no hayan sido almacenados y conservados en condiciones adecuadas, o cuya fecha de fabricación sea anterior en más de doce (12) meses a la de su puesta en obra.

Salvo para pinturas o plásticos en frío, el Director de las Obras podrá fijar otros períodos de tiempo superiores, siempre que las condiciones de conservación y almacenamiento hayan sido adecuadas.

5.10.7.4.2.- Condiciones de aplicación.

El Contratista facilitará al Director de las Obras, diariamente, un parte de ejecución y de obra en el cual deberán figurar, al menos, los siguientes conceptos:

- Marca o referencia y dosificación de los materiales consumidos.
- Condiciones (temperaturas, presiones, etc...) utilizadas en los equipos de aplicación.
- Tipo y dimensiones de la marca vial.
- Localización y referenciación sobre el pavimento de las marcas viales.
- Fecha de aplicación.

- Temperatura y humedad relativa al comienzo y a mitad de jornada.
- Observaciones e incidencias que, a juicio del Director de las Obras, pudieran influir en la durabilidad y/o características de la marca vial aplicada.

5.10.7.4.3.- Toma de muestras

Durante la aplicación de los materiales que forman parte de la unidad de obra, el Director de las Obras, en el uso de sus atribuciones, podrá comprobar mediante la toma de muestras, que se cumplen las dosificaciones especificadas.

Para ello, durante un periodo de tiempo no inferior a treinta minutos (30 min) se comprobará que las condiciones reales de trabajo coinciden con las definidas en el acta de ajuste en obra. A continuación, durante la siguiente hora de trabajo o tres kilómetros (3 km) de ejecución de marca vial, se colocarán en cada uno de los tramos de control seleccionados, a lo largo de la línea por donde haya de pasar la máquina, al menos quince (15) pares de bandejas para la toma de muestras de material. Se cuidará de que al paso de la máquina por los elementos de control se mantengan las condiciones de trabajo reales, previamente comprobadas.

Las bandejas, metálicas, de silicona o de otro material apropiado para la toma de muestras, serán indeformables y de dos décimas de milímetro (0,2 mm) de espesor. En general serán rectangulares de treinta por quince milímetros (30 x 15 mm) para cualquier tipo de marca vial longitudinal, y de cuarenta por quince milímetros (40 x 15 mm) cuando la medida se efectúe sobre una marca vial de ancho superior a veinte centímetros (> 20 cm) o en delimitación de carriles especiales.

En cada tramo de control se dispondrán dos (2) bandejas separadas diez metros (10 m) entre sí. Sobre la primera de ellas, referenciada con la letra E, circulará la máquina aplicando de forma normal la pintura y las microesferas de vidrio. Al llegar a la segunda bandeja, referenciada con la letra P, la máquina circulará sin detenerse ni frenar, pero con el paso de esferas cerrado, el cual se abrirá de nuevo una vez sobrepasada la bandeja.

Tan pronto como la máquina haya pasado se retirarán las bandejas, cuidando

que el curado se realice en las mismas condiciones que la marca vial, y se recubrirá inmediatamente la zona con material del mismo tipo.

La toma de muestras se realizará durante una hora (1 h), poniendo una pareja de bandejas cada doscientos a trescientos metros (200 a 300 m), hasta completar las quince (15) parejas.

5.10.7.4.4.- Ensayos de comprobación

Durante la ejecución de la obra se podrán llevar a cabo inspecciones, con la frecuencia que determine el Director de las Obras, para comprobar que la información sobre los materiales aplicados, incluida en el parte de obra, se corresponde con la de los materiales acopiados, y que la maquinaria de aplicación está trabajando de acuerdo con las condiciones especificadas en el correspondiente acta de ajuste en obra.

Realizada la toma de muestras de acuerdo con el epígrafe 7.23.8.3.3, se tomará como valor representativo de cada zona de control la media de los valores encontrados para cada parámetro en la totalidad de las bandejas colocadas en ella. La dosificación de material se obtendrá, para cada una de ellas, por diferencia de pesada de la bandeja P con su tara.

La dosificación de esferas o de áridos antideslizantes se obtendrá por la diferencia de pesada entre cada pareja de bandejas E y P, restando previamente a cada una de ellas su tara. En el caso de pinturas, la dosificación en pintura húmeda antes de su secado se obtendrá mediante la correspondiente corrección por la materia fija, la cual habrá sido previamente determinada.

5.10.7.5.- *Control de la unidad terminada.*

5.10.7.5.1.- Consideraciones generales

Al finalizar las obras, y antes de cumplirse el período de garantía, se llevarán a cabo controles periódicos de las características de las marcas viales con el fin de determinar, in situ, si cumplen los requisitos especificados.

El Director de las Obras, en el uso de sus atribuciones, podrá disponer en cualquier momento la realización de comprobaciones sobre las características de

las marcas viales, tantas veces como considere oportuno, durante el período de garantía.

5.10.7.5.2.- Método de ensayo

El control de calidad de las marcas viales durante el período de garantía de las obras podrá efectuarse de forma puntual, con equipos portátiles, o de manera continua, con equipos dinámicos de alto rendimiento (norma UNE-EN 1436), pudiendo emplearse complementariamente ambos métodos.

El Director de las Obras, deberá especificar la frecuencia, así como cuál de los dos métodos, o su combinación, deberá emplearse para llevar a cabo el control de calidad de la unidad terminada.

5.10.8.- Criterios de aceptación o rechazo

5.10.8.1.- *Materiales suministrados a la obra*

Se rechazarán todos los acopios cuya documentación, acreditaciones o características declaradas no cumplan con los requisitos especificados para ellos, y aquellos otros sobre los que se hayan efectuado ensayos de identificación, en su caso, y no cumplan con los requisitos y tolerancias establecidos en la norma UNE-EN 12802.

Los acopios rechazados podrán presentarse a una nueva inspección, con sus correspondientes ensayos de control de calidad, siempre que el suministrador, a través del Contratista, acredite que se han eliminado todas las partidas defectuosas o se han corregido sus defectos.

Las nuevas unidades serán sometidas, de nuevo, a los ensayos de control de calidad.

5.10.8.2.- *Puesta en obra*

Se rechazarán todas las marcas viales aplicadas de un mismo tipo si en las correspondientes inspecciones se da cualquiera de los siguientes supuestos:

- Los materiales aplicados no se corresponden con los acopiados.
- La maquinaria utilizada en la aplicación no acredita los requisitos

especificados en el artículo 700.5.2. del PG-3

- Las condiciones de puesta en obra no se corresponden con las aprobadas en el acta de ajuste en obra.

Se rechazarán también todas las marcas viales aplicadas de un mismo tipo si en el control de la dosificación se da cualquiera de los siguientes supuestos:

- El valor medio de cada uno de los materiales es inferior a las dosificaciones especificadas.

- El coeficiente de variación de los valores obtenidos de las dosificaciones del material aplicado supera el veinte por ciento (> 20%).

Las marcas viales que hayan sido rechazadas serán ejecutadas de nuevo por el Contratista a su costa, tras realizar un nuevo ajuste en obra. Durante la aplicación, los nuevos materiales serán sometidos a los ensayos de comprobación que se especifican en el epígrafe 7.23.7.4.4.

5.10.8.3.- *Unidad terminada*

Con independencia del método de ensayo utilizado, las marcas viales aplicadas cumplirán, durante el período de garantía, los niveles de comportamiento que se especifican para cada una de sus características en las tablas 700.2.b, 700.2.c y 700.11 del PG-3 para los colores negro, rojo y blanco, respectivamente.

Se rechazarán todas las marcas viales que no cumplan con lo especificado en las mencionadas tablas.

Las marcas viales que hayan sido rechazadas serán repintadas de nuevo por el Contratista a su costa, y corresponderá al Director de las Obras decidir si han de eliminarse antes de proceder a la nueva aplicación. Las nuevas marcas viales aplicadas serán sometidas, periódicamente, durante el período de garantía, a los ensayos de verificación de la calidad de sus características de acuerdo a lo especificado en el epígrafe 7.23.7.4

5.10.9.- Periodo de garantía.

El contenido del presente apartado no será de aplicación al mercado de

bandas laterales y eje de calzada realizado antes de las 24 horas siguientes al asfaltado.

El período de garantía mínimo de las marcas viales ejecutadas con los materiales y dosificaciones especificadas en el proyecto, será de dos (2) años a partir de la fecha de aplicación.

5.10.10.- Medición y abono.

Cuando las marcas viales sean de ancho constante se medirán por metros (m) realmente pintados, medidos por el eje de la misma sobre el pavimento, y se abonarán a los precios que figuran en el Cuadro de Precios.

En caso contrario las marcas viales se medirán por metros cuadrados (m²) realmente pintados, medidos sobre el pavimento, y se abonarán a los precios que figuran en el Cuadro de Precios.

En los precios se incluye la preparación de la superficie, el premarcado, la pintura, las microesferas reflexivas, los gránulos antideslizantes, la protección de las marcas durante su secado y cuantos trabajos auxiliares sean necesarios para una completa ejecución.

5.11.- **Captafaros retrorreflectantes.**

Los captafaros retrorreflectantes cumplirán lo establecido en el Artículo 702 del PG-3 y sus actualizaciones.

5.11.1.- Definición.

Se define como captafaro retrorreflectante aquel elemento de guía horizontal que refleja la luz incidente por medio de retrorreflectores para advertir, guiar o informar a los usuarios de la carretera.

A efectos de aplicación se adoptan los términos y definiciones incluidos en las normas UNE-EN 1463-1 y UNE-EN 1463-2.

5.11.2.- Tipos

Este artículo se refiere, exclusivamente, a los captafaros retrorreflectantes de

carácter permanente (P).

Atendiendo a la zona retrorreflectante, los captafaros se clasifican en unidireccional o bidireccional, pudiendo clasificarse también en función de su tipo y diseño, tal y como se recoge en la tabla 702.1 del PG-3.

5.11.3.- Materiales.

5.11.3.1.- *Consideraciones generales*

Para los productos con marcado CE, el fabricante asumirá la responsabilidad sobre la conformidad de los mismos con las prestaciones declaradas, de acuerdo con el artículo 11 del Reglamento 305/2011 de 9 de Marzo de 2011. Los productos que tengan el marcado CE deberán ir acompañados, además de dicho marcado, de la Declaración de Prestaciones, y de las instrucciones e información de seguridad del producto. Por su parte, el Contratista deberá verificar que los valores declarados en los documentos que acompañan al marcado CE permitan deducir el cumplimiento de las especificaciones contempladas en el Proyecto, debiendo adoptar, en el caso de que existan indicios de incumplimiento de las especificaciones declaradas, todas aquellas medidas que considere oportunas para garantizar la idoneidad del producto suministrado a la obra.

Independientemente de lo anterior, se estará además en todo caso a lo dispuesto en la legislación vigente en materia ambiental, de seguridad y salud, de producción, almacenamiento, gestión y transporte de productos de la construcción, de residuos de construcción y demolición, y de suelos contaminados.

5.11.3.2.- *Dimensiones*

Los captafaros diseñados para permanecer sobre la superficie de la carretera, sobresaldrán una altura perteneciente a alguna de las siguientes clases (norma UNE-EN 1463-1):

Clase H1: hasta dieciocho milímetros (≤ 18 mm).

Clase H2: más de dieciocho milímetros y hasta veinte milímetros (> 18 mm y ≤ 20 mm).

Clase H3: más de veinte milímetros y hasta veinticinco milímetros ($> 20 \text{ mm}$ y $\leq 25 \text{ mm}$).

No se emplearán captafaros de clase H0 (prestación no determinada), por no estar destinados a soportar la acción del tráfico.

Una vez instalado el captafaro, las dimensiones máximas en planta de la parte expuesta a la acción del tráfico, en el sentido de la marcha, deberán quedar incluidas en alguna de las siguientes clases (norma UNE-EN 1463-1):

Clase HD1: doscientos cincuenta milímetros (250 mm) de largo por ciento noventa milímetros (190 mm) de ancho.

Clase HD2: trescientos veinte milímetros (320 mm) de largo por doscientos treinta milímetros (230 mm) de ancho.

No se emplearán captafaros de clase HD0 (prestación no determinada).

5.11.3.3.- Características

Se emplearán captafaros que garanticen su visibilidad nocturna (norma UNE-EN 1463-1). Para ello los captafaros serán de clase PRP 1, en cuanto a los requisitos fotométricos, y de clase NCR 1 respecto a los colorimétricos.

No se emplearán captafaros de clases PRP 0 ni NCR 0 (prestación no determinada).

Los captafaros tendrán una durabilidad de clase S1, para la evaluación primaria, y de clase R1 para la visibilidad nocturna (norma UNE-EN 1463-2).

En los captafaros retrorreflectantes formados por dos (2) o más piezas, cada una de éstas podrá desmontarse, caso de ser necesario, con el fin de proceder a su sustitución. La zona retrorreflectante de los captafaros estará constituida por retrorreflectores de vidrio o de naturaleza polimérica, protegidos o no, estos últimos, con una superficie resistente a la abrasión.

5.11.3.4.- Acreditación de los materiales

En la fabricación de captafaros retrorreflectantes se podrá utilizar (excepto

para el retrorreflector) cualquier material (elastomérico, cerámico o metálico), siempre que cumpla con lo especificado en este artículo y disponga del correspondiente marcado CE según la norma UNE-EN 1463-1.

Por su parte, la garantía de calidad de los materiales utilizados en la fabricación e instalación de señales y carteles verticales de circulación será exigible, en cualquier circunstancia, al contratista adjudicatario de las obras.

5.11.4.- Ejecución

5.11.4.1.- *Consideraciones generales*

Antes de iniciarse la instalación de los captafaros retrorreflectantes, el Contratista someterá a la aprobación del Director de las Obras los sistemas de señalización para protección del tráfico, del personal, los materiales y la maquinaria durante el período de ejecución de las mismas, así como de las unidades recién fijadas a la superficie del pavimento, durante el período de tiempo necesario antes de abrir la zona señalizada al tráfico.

5.11.4.2.- *Preparación de la superficie de aplicación*

Antes de proceder a la instalación de los captafaros retrorreflectantes se realizará una inspección de la superficie del pavimento a fin de comprobar su estado y la existencia de posibles defectos, efectuándose en caso necesario una limpieza de la misma, para eliminar la suciedad u otros elementos contaminantes que pudieran influir negativamente en la fijación de los mismos. En pavimentos de hormigón deberán eliminarse todos aquellos productos utilizados en su proceso de curado que permaneciesen adheridos en la zona de fijación de los captafaros.

Si la superficie presentara defectos o desnivelaciones apreciables, se corregirán los primeros y se rellenarán los últimos con materiales de análoga naturaleza a los existentes.

El Director de las Obras, podrá indicar las operaciones necesarias de preparación de la superficie de aplicación que permitan asegurar la correcta fijación o anclaje de los captafaros retrorreflectantes.

5.11.4.3.- *Eliminación de los captafaros retrorreflectantes*

Queda expresamente prohibido el empleo de agentes químicos (decapantes, etc...) y de los procedimientos térmicos para la eliminación de los captafaros retrorreflectantes, o cualquiera de sus partes. En cualquier caso, el procedimiento de eliminación a utilizar deberá estar autorizado por el Director de las Obras.

5.11.4.4.- *Premarcado*

Previamente a la instalación de los captafaros retrorreflectantes, se llevará a cabo un cuidadoso replanteo de las obras que garantice la correcta terminación de los trabajos.

5.11.4.5.- *Limitaciones a la ejecución*

El Director de las Obras fijará el procedimiento de instalación y el tiempo máximo de apertura al tráfico autorizado, así como cualquier otra limitación a la ejecución definida en el proyecto, en función del tipo de vía, por la ubicación de los captafaros, o cualquier otra circunstancia que incida en la calidad y durabilidad del elemento o en la seguridad viaria.

5.11.5.- Limitación a la ejecución

El Director de las Obras fijará el procedimiento de instalación y el tiempo máximo de apertura al tráfico autorizado, así como cualquier otra limitación a la ejecución definida en el proyecto, en función del tipo de vía, por la ubicación de los captafaros, o cualquier otra circunstancia que incida en la calidad y durabilidad del elemento o en la seguridad viaria.

5.11.6.- Control de calidad

El control de calidad de las obras de instalación de captafaros retrorreflectantes, incluirá el de los materiales suministrados a la obra, su puesta en obra y las características de la unidad de obra terminada durante el período de garantía.

5.11.6.1.- *Control de procedencia de los materiales*

5.11.6.1.1.- Consideraciones generales

Para el control de recepción se llevará a cabo la verificación documental de que los valores declarados en la información que acompaña al marcado CE cumplen las especificaciones establecidas en este Pliego. Independientemente de la aceptación de la veracidad de las propiedades referidas en el marcado CE, si se detectara alguna anomalía durante el transporte, almacenamiento o manipulación de los productos, el Director de las Obras, en el uso de sus atribuciones, podrá disponer en cualquier momento, la realización de comprobaciones y ensayos sobre los materiales suministrados a la obra. En este caso se seguirán los criterios que se indican a continuación.

En el caso de productos que no tengan la obligación de disponer de marcado CE por no estar incluidos en normas armonizadas, o corresponder con alguna de las excepciones establecidas en el artículo 5 del Reglamento, se deberán llevar a cabo obligatoriamente los ensayos para el control de procedencia que se indican en los epígrafes siguientes.

5.11.6.1.2.- Identificación

A la entrega de cada suministro, el Contratista facilitará al Director de las Obras un albarán con documentación anexa incluyendo, al menos, la siguiente información:

- Nombre y dirección de la empresa suministradora.
- Identificación del fabricante.
- Designación de la marca comercial.

- Cantidad de captafaros que se suministra.
- Identificación de los lotes (referencia) de cada tipo de captafaro suministrado.
- Fecha de fabricación.
- Declaración del fabricante acreditativa del cumplimiento de las especificaciones técnicas recogidas en el apartado 702.4 del PG-3.

Los productos que obligatoriamente deban ostentar el marcado CE deberán, deberá además incluir la siguiente información:

- Símbolo del marcado CE.
- Número de identificación del organismo de certificación.
- Nombre o marca distintiva de identificación y dirección registrada del fabricante.
- Las dos últimas cifras del año de su primera colocación.
- Número de referencia de la Declaración de Prestaciones.
- Referencia a la norma europea.
- Descripción del producto: nombre genérico, tipo y uso previsto.
- Identificación de las características del producto (tipo de captafaro, tipo de retrorreflector, diseño, dimensiones, retrorreflectancia, requisitos colorimétricos, durabilidad).

Junto a la documentación anterior se incluirá cualquier información sobre el elemento captafaro que se considere de relevancia, como las instrucciones de aplicación definidas en el certificado resultante del correspondiente ensayo de durabilidad.

Asimismo, el suministrador, a través del Contratista, facilitará al Director de las Obras las instrucciones para la conservación de los captafaros una vez instalados.

El Director de las Obras, en el uso de sus atribuciones, podrá comprobar sobre una muestra representativa de los captafaros retrorreflectantes suministrados a la obra, que la marca, referencia y características de los mismos se corresponde

con la declarada en la documentación que les acompaña.

5.11.6.1.3.- Toma de muestras

Sobre el material suministrado a la obra el Director de las Obras, en el uso de sus atribuciones, podrá comprobar su calidad mediante ensayos a partir de la toma de muestras representativas de todo el acopio, formada por captafaros retrorreflectantes seleccionados aleatoriamente de acuerdo con los siguientes criterios:

- Se tomarán, al menos, tres (3) unidades de cada tipo de captafaro, con independencia del tamaño de la obra.

- En aquellas obras que requieran el empleo de más de veinte mil (> 20 000) captafaros retrorreflectantes, al menos tres (3) unidades por cada diez mil (10 000) captafaros, o fracción, del mismo tipo.

Se tomarán dos (2) muestras con los criterios anteriores dedicándose una de ellas a la realización de ensayos y quedando la otra bajo la custodia del Director de las Obras, con el fin de poder efectuar ensayos de contraste si fueran necesarios.

Una vez confirmada su idoneidad, los captafaros retrorreflectantes tomados como muestra serán devueltos al Contratista.

5.11.6.1.4.- Ensayos de comprobación

Antes de iniciar la instalación de los captafaros, se llevarán a cabo los ensayos de comprobación especificados en el apartado 5.3 de la norma UNE-EN 1463-1 (Visibilidad nocturna), tanto sobre requisitos fotométricos, como sobre requisitos colorimétricos. Independientemente de lo anterior, el Director de las Obras, podrá llevar a cabo, en todo momento, los ensayos de comprobación que considere oportunos.

5.11.6.2.- *Control de la puesta en obra*

5.11.6.2.1.- Condiciones generales

No se utilizarán materiales que presenten cualquier tipo de alteración o

deterioro, que no hayan sido almacenados y conservados en condiciones adecuadas de acuerdo con las instrucciones del fabricante, o cuya fecha de fabricación sea anterior en más de doce (12) meses a la de su puesta en obra.

El Director de las Obras podrá fijar otros períodos de tiempo superiores, siempre que las condiciones de conservación y almacenamiento hayan sido adecuadas.

5.11.6.2.2.- Condiciones de instalación

Diariamente, el Contratista facilitará al Director de las Obras un parte de obra en el que deberá figurar, al menos, la siguiente información:

- Fabricante y designación de la marca comercial del captafaro.
- Referencia de los lotes de los captafaros instalados.
- Fecha de instalación. - Localización de la obra y estado de la superficie.
- Número y características, de los captafaros instalados.
- Tipos de captafaros y de los sistemas de fijación utilizados.
- Observaciones e incidencias durante la instalación que, a juicio del Contratista, pudieran incidir en las características y durabilidad de los captafaros.

5.11.6.2.3.- Toma de muestras

Diariamente, durante la instalación de los captafaros retrorreflectantes, se tomarán tres (3) unidades por tipo con el fin de verificar que se corresponden con los suministrados y acopiados en la obra.

5.11.6.2.4.- Ensayos de comprobación

Durante la ejecución de la obra se llevarán a cabo inspecciones, con la frecuencia que determine el Director de las Obras, para comprobar que la información sobre los captafaros instalados se corresponde con la incluida en el correspondiente parte de obra y con la de los materiales suministrados y acopiados.

5.11.6.3.- *Control de la unidad terminada*

Finalizadas las obras de instalación, y antes de cumplirse el período de garantía, se llevarán a cabo controles periódicos para determinar el número de captafaros retrorreflectantes que permanecen fijados a la superficie del pavimento o que hayan perdido su posición original con respecto a la dirección del tráfico.

A tal fin, la obra será dividida en tramos de control cuyo número será función del tamaño de la misma y del número de captafaros retrorreflectantes utilizados de un mismo tipo.

El Director de las Obras, en el uso de sus atribuciones, podrá comprobar, tantas veces como considere oportuno durante el período de garantía de las obras, que los captafaros retrorreflectantes instalados cumplen las características y las especificaciones que figuren en este pliego.

5.11.7.- Criterios de aceptación o rechazo

5.11.7.1.- *Materiales suministrados a la obra*

Se rechazarán todos los materiales de un mismo tipo acopiados cuyas muestras representativas, una vez efectuados los correspondientes ensayos, no cumplan con los requisitos exigidos.

Los acopios rechazados podrán presentarse a una nueva inspección, con sus correspondientes ensayos de control de calidad, siempre que el suministrador, a través del Contratista, acredite que se han eliminado todas las partidas defectuosas o se han corregido sus defectos.

Las nuevas unidades suministradas serán sometidas a los controles preceptivos indicados en este artículo, pudiendo ser instaladas de haberlos superado satisfactoriamente.

5.11.7.2.- *Puesta en obra*

Se rechazarán todos los captafaros instalados de un mismo tipo, si en las correspondientes inspecciones no se cumplen los requisitos de comprobación especificados en el epígrafe 7.25.6.1.3, debiendo ser retirados y repuestos por otros

nuevos por parte del Contratista a su costa. Los nuevos captafaros deberán someterse a los ensayos de comprobación recogidos en los epígrafes 7.25.6.1.4 y 7.25.6.2.4.

5.11.7.3.- *Unidad terminada*

Se rechazarán todos los captafaros retrorreflectantes instalados dentro de un mismo tramo de control, si en las correspondientes inspecciones se da alguno de los siguientes supuestos:

- El número de captafaros retrorreflectantes no adheridos a la superficie del pavimento supera el dos por ciento (2%) del total de los instalados.

- Más de cinco (5) captafaros retrorreflectantes consecutivos en tramo recto, o más de tres (3) consecutivos en curva, han perdido su posición original con respecto a la dirección del tráfico o han sido eliminados por éste.

No se aplicarán estos criterios en los tramos de carretera durante el período en que estén sometidos a vialidad invernal.

Los captafaros retrorreflectantes de un mismo tramo de control que hayan sido rechazados, una vez eliminados de la carretera, serán sustituidos por otros nuevos por el Contratista a su costa.

Antes de instalarse, las nuevas unidades serán sometidas a los ensayos de comprobación especificados en los epígrafes 702.6.1.4 y 702.6.2.4 de este pliego.

5.11.7.4.- *Período de garantía*

El período garantía de los captafaros retrorreflectantes, instalados de acuerdo con las especificaciones del proyecto, será de dos (2) años a partir de la fecha de su instalación.

El fabricante, a través del Contratista, facilitará al Director de las Obras las instrucciones necesarias para la adecuada conservación de los captafaros retrorreflectantes instalados.

5.11.7.5.- *Medición y abono*

Los captafaros retrorreflectantes, incluidos sus elementos de fijación a la

superficie del pavimento, se abonarán por número de unidades de cada tipo realmente colocadas, incluyendo las operaciones de preparación de la superficie de aplicación y premarcado.

La eliminación de los captafaros retrorreflectantes existentes sobre el pavimento que indique el proyecto, se abonarán por número de unidades realmente eliminadas.

5.12.- Barreras de seguridad metálicas.

Las barreras de seguridad cumplirán lo establecido en el Artículo 704 del PG-3, al igual que la Orden Circular 35/2014 sobre "Criterios De Aplicación De Sistemas De Contención De Vehículos".

5.12.1.- DEFINICIÓN

Se definen como barreras de seguridad a los sistemas de contención de vehículos que se instalan en las márgenes de las carreteras. Su finalidad es proporcionar un cierto nivel de contención a un vehículo fuera de control. Los pretilos son sistemas de contención de vehículos que se disponen específicamente sobre puentes, obras de paso y eventualmente sobre muros de sostenimiento en el lado del desnivel. Los sistemas para protección de motociclistas son aquellos específicamente diseñados para reducir las consecuencias del impacto del motociclista contra el sistema de contención o bien para evitar su paso a través de ellos.

5.12.2.- TIPOS

Las barreras de seguridad y pretilos se clasifican, según el comportamiento del sistema, de acuerdo con los criterios, parámetros y clases definidos en las normas UNE-EN 1317-1 y UNE-EN 1317-2. Según su geometría y funcionalidad las barreras se clasifican en simples y dobles, en función de que sean aptas para el choque por uno o por ambos de sus lados. Los sistemas para protección de motociclistas se clasifican, según su comportamiento, de acuerdo con los criterios,

parámetros y clases definidos en la norma UNE 135900.

5.12.3.- MATERIALES

5.12.3.1.- *Consideraciones generales*

Lo dispuesto en este artículo se entenderá sin perjuicio de lo establecido en el Reglamento 305/2011 de 9 de marzo de 2011, del Parlamento Europeo y del Consejo, por el que se establecen las condiciones armonizadas para la comercialización de productos de construcción. Para los productos con marcado CE, el fabricante asumirá la responsabilidad sobre la conformidad de los mismos con las prestaciones declaradas, de acuerdo con el artículo 11 del mencionado Reglamento. Los productos que tengan el marcado CE deberán ir acompañados, además de dicho marcado, de la Declaración de Prestaciones, y de las instrucciones e información de seguridad del producto. Por su parte, el Contratista deberá verificar que los valores declarados en los documentos que acompañan al marcado CE permitan deducir el cumplimiento de las especificaciones contempladas en el Proyecto, debiendo adoptar, en el caso de que existan indicios de incumplimiento de las especificaciones declaradas, todas aquellas medidas que considere oportunas para garantizar la idoneidad del producto suministrado a la obra.

Independientemente de lo anterior, se estará además en todo caso a lo dispuesto en la legislación vigente en materia ambiental, de seguridad y salud, de producción, almacenamiento, gestión y transporte de productos de la construcción, de residuos de construcción y demolición, y de suelos contaminados.

5.12.3.2.- *Barreras y pretilas*

Las barreras de seguridad y los pretilas podrán fabricarse en cualquier material, siempre que el sistema disponga del correspondiente marcado CE, conforme a lo establecido en la norma UNE-EN 1317-5.

5.12.3.3.- *Otros sistemas de contención*

Los elementos específicamente diseñados para la protección de

motociclistas podrán estar fabricados en cualquier material sancionado por la experiencia. El comportamiento del conjunto formado por la barrera o pretil y el sistema de protección de motociclistas se definirá según los parámetros de la norma UNE 135900.

El conjunto que se disponga en la carretera cumplirá también con todos los requisitos exigidos para las barreras y pretilos. Su certificado de conformidad emitido por un organismo de certificación, deberá especificar el grado de cumplimiento del conjunto con la norma UNE 135900.

Cuando un mismo sistema para protección de motociclistas sea instalado sobre distintas barreras de seguridad o pretilos, los conjuntos resultantes serán considerados distintos a todos los efectos y, en particular, respecto al cumplimiento de las normas UNE 135900 y UNE-EN 1317-5.

En el Anejo N°5 (Señalización, balizamiento y defensa) de este proyecto se fijará las características y definirá el comportamiento de cualquier otro tipo de sistema de contención —como los atenuadores de impacto, los terminales y transiciones, con independencia del material constituyente— por los parámetros definidos en las normas UNE-EN 1317-3 y UNE-ENV 1317-4.

Estos sistemas de contención dispondrán del correspondiente marcado CE, conforme a la norma UNE-EN 1317-5 para los atenuadores de impacto, y a la norma UNE-ENV 1317-4 para los terminales y transiciones.

En ese sentido, el Director de las obras, podrá comprobar que los sistemas suministrados e instalados cumplen con las características fijadas. Dichas características serán de las que forman parte de los ensayos para la obtención del marcado CE (Declaración de Prestaciones, de acuerdo con la norma UNE-ENV 1317-4), de manera que se garantice que el comportamiento de la instalación sea semejante al declarado en el marcado CE (Declaración de Prestaciones según la norma UNE-ENV 1317-4).

5.12.3.4.- Características

Las características técnicas de los elementos constituyentes de cualquier sistema de contención de vehículos, serán las especificadas por el fabricante e incluidas en el informe inicial de tipo aplicado para la obtención del correspondiente marcado CE (o Declaración de Prestaciones con la norma UNE-ENV 1317-4 para los terminales y transiciones) según establece la norma UNE-EN 1317-5. Dichas características técnicas deberán ser conformes con lo dispuesto en la norma UNE-EN 1317-5 para la descripción técnica del producto.

No podrán emplearse los siguientes elementos:

- Barreras de seguridad o pretilos de nivel de contención N1.
- Barreras de seguridad o pretilos con índice de severidad C.
- Barreras de seguridad con anchura de trabajo W8.
- Barreras de seguridad con deflexión dinámica superior a dos metros y medio (> 2,5 m).

El terreno de sustentación a considerar será una zahorra artificial ZA 0/20, conforme al artículo 510 del PG-3, con una densidad no inferior al noventa y ocho por ciento (98%) de la máxima de referencia, obtenida en el ensayo Próctor modificado.

Para los pretilos, se comprobará que el elemento soporte empleado en los ensayos para la obtención del marcado CE, incluidas uniones, arriostramientos, apoyos y disposición en general, es asimilable a la geometría y colocación de los elementos — tanto obras de paso como coronaciones de muros — sobre los que se vayan a sustentar esos pretilos. Su deflexión dinámica máxima vendrá fijada por la geometría de los tableros de los puentes o coronación de los muros.

En cualquier caso, el elemento de sustentación sobre obras de paso no será de geometría, armadura ni resistencia característica inferior al empleado en los ensayos de choque a escala real, según la norma UNE-EN 1317-2.

Las características del elemento de sustentación se podrán variar, sin disminuir la cantidad de armadura por metro lineal de dicho elemento, cuando se hubieran medido, con la instrumentación apropiada e incluido en los informes

correspondientes, la evolución en el tiempo durante el choque de las mayores fuerzas y momentos absorbidos por puntos fijos (norma UNE-EN 1317-2) así como las cargas máximas transmisibles al elemento de sustentación por cualquier tipo de impacto de vehículo. Para ello se habrán realizado los cálculos cumpliendo las prescripciones de la norma UNE-EN 1991-2. En ningún caso, la resistencia mecánica del elemento de sustentación obtenido por cálculo podrá ser inferior a la correspondiente al elemento empleado en los ensayos de choque a escala real (norma UNE-EN 1317-2).

No se dispondrán pretilos que durante los ensayos de choque a escala real (norma UNE-EN 1317-2) hayan producido daños en el anclaje que afecten localmente al tablero del puente. Además, no se admitirán modificaciones de los elementos de anclaje que no hayan sido sometidas y superado satisfactoriamente ensayos a escala real (norma UNE-EN 1317-2), y que no figuren en la correspondiente modificación en el marcado CE del pretil, tal como indica el anexo A de la norma UNE-EN 1317-5.

El elemento de sustentación de los atenuadores de impactos no será de geometría, armadura ni resistencia característica inferior a la del elemento de sustentación empleado en los ensayos de choque a escala real (norma UNE-EN 1317-3).

Para barreras de seguridad y pretilos se garantizará que durante los ensayos de choque (norma UNE-EN 1317-2) no se ha producido la rotura de ningún elemento longitudinal de la barrera o pretil orientado al lado de la circulación que pudiera suponer peligro para el tráfico, los peatones o personal trabajando en la zona.

Como criterio de seguridad, se considerará que no constituyen un riesgo evidente para el tráfico o para terceros, las piezas o partes de una pieza o componente desprendidas, cuando su peso no sea superior a medio kilogramo ($\leq 0,5$ kg), para piezas o partes metálicas, ni a dos kilogramos (≤ 2 kg) para piezas o partes no metálicas.

Para las barreras de seguridad y pretilos con nivel de contención H2, se comprobará que el tipo de vehículo empleado en el ensayo TB51 corresponde

con el más habitual en el tramo de carretera correspondiente.

5.12.4.- EJECUCIÓN

5.12.4.1.- *Seguridad y señalización de las obras*

Antes de iniciarse la instalación de los elementos constituyentes de las barreras de seguridad, pretilas o sistemas de protección de motociclistas, el Contratista someterá a la aprobación del Director de las Obras los sistemas de señalización a utilizar para la protección del tráfico, del personal, de los materiales y la maquinaria durante el período de ejecución de las mismas. En el Anejo N° 6 (Solución propuesta al tráfico) establecerá las medidas de seguridad y señalización a utilizar durante la ejecución de las obras, de acuerdo con toda la legislación que en materia de seguridad viaria, laboral y ambiental vigente.

5.12.4.2.- *Preparación de la superficie existente*

Para las barreras de seguridad, el tipo de terreno sobre el que se sustenten, deberá ser semejante al empleado en los ensayos de choque (norma UNE-EN 1317-2), con el fin de garantizar el comportamiento del sistema de forma semejante a la ensayada. El prescrito en la zona adyacente al pavimento será una zahorra artificial ZA 0/20, conforme a los requisitos establecidos en el artículo 510 del PG-3, con una densidad no inferior al noventa y ocho por ciento (<98%) de la máxima de referencia obtenida en el ensayo Próctor modificado.

Si en los informes de los ensayos iniciales de tipo para la obtención del correspondiente marcado CE (o certificado de conformidad con la norma UNE-ENV 1317-4 para los terminales y transiciones) según establece la norma UNE-EN 1317-5, se ha realizado algún ensayo estático de respuesta del terreno (por ejemplo, un ensayo de empuje sobre los postes), éste se aplicará en la instalación de la barrera, debiendo figurar el procedimiento en el manual de instalación suministrado por el fabricante (norma UNE-EN 1317-5).

La cimentación de pretilas o atenuadores de impacto se realizará de forma

que se garantice que el comportamiento del conjunto será semejante al declarado en los ensayos para obtener el marcado CE.

5.12.4.3.- *Replanteo*

Previamente al inicio de la obra, se llevará a cabo un cuidadoso replanteo que garantice la correcta terminación de los trabajos, acorde con las prescripciones del Proyecto.

5.12.4.4.- *Instalación*

Antes de proceder al inicio de los trabajos el fabricante deberá proporcionar un manual de instalación de la barrera, pretil o sistema de contención (norma UNE-EN 1317-5) que tenga en cuenta las características del soporte o elemento de sustentación, así como otros posibles condicionantes, de manera que sea posible obtener el comportamiento declarado en el ensayo inicial de tipo.

5.12.5.- LIMITACIONES A LA EJECUCIÓN

El Director de las Obras, fijará el procedimiento de instalación y el tiempo máximo de apertura al tráfico autorizado, así como cualquier otra limitación en la ejecución definida en el Proyecto en función del tipo de vía, por la instalación de los elementos constituyentes de las barreras de seguridad, pretilos o sistemas de protección de motociclistas, o cualquier otra circunstancia significativa que incida en la calidad y durabilidad del elemento o en la seguridad viaria.

5.12.6.- CONTROL DE CALIDAD

5.12.6.1.- *Consideraciones generales*

El control de calidad de los sistemas de contención incluye la comprobación de los elementos constituyentes suministrados, de la puesta en obra, así como de la unidad terminada.

5.12.6.2.- *Control de procedencia de los materiales*

5.12.6.2.1.- *Consideraciones generales*

Para el control de recepción se llevará a cabo la verificación documental de que los valores declarados en la información que acompaña al marcado CE cumplen las especificaciones establecidas en el PG-3. Independientemente de la aceptación de la veracidad de las propiedades referidas en el marcado CE, si se detectara alguna anomalía durante el transporte, almacenamiento o manipulación de los productos, el Director de las Obras, en el uso de sus atribuciones, podrá disponer en cualquier momento, la realización de comprobaciones y ensayos sobre los materiales suministrados a la obra. En este caso se seguirán los criterios que se indican a continuación.

En el caso de productos que no tengan la obligación de disponer de marcado CE por no estar incluidos en normas armonizadas, o corresponder con alguna de las excepciones establecidas en el artículo 5 del Reglamento, se deberán llevar a cabo obligatoriamente los ensayos para el control de procedencia que se indican en los epígrafes siguientes.

5.12.6.2.2.- Identificación

A la entrega de cada suministro, el contratista facilitará al Director de las Obras un albarán con documentación anexa incluyendo, al menos, los siguientes datos:

- Nombre y dirección de la empresa suministradora.
- Identificación del fabricante.
- Designación de la marca comercial.
- Cantidad de elementos que se suministran.
- Identificación de los lotes (referencia) de cada tipo de elemento suministrado
- Fecha de fabricación.

Los productos que obligatoriamente deban ostentar el marcado CE deberán, además incluir la siguiente información:

- Símbolo del marcado CE.
- Número de identificación del organismo de certificación.

- Nombre o marca distintiva de identificación y dirección registrada del fabricante.
- Las dos últimas cifras del año de su primera colocación.
- Número de referencia de la Declaración de Prestaciones. - Referencia a la norma europea EN 1317.
- Descripción del producto: nombre genérico, tipo y uso previsto.
- Identificación de las características del producto (clases de nivel de contención, severidad del impacto, anchura de trabajo y deflexión dinámica).

Para cada tipo de sistema de contención se deberá adjuntar la Declaración de Prestaciones del mercado CE, según la norma UNE-EN 1317-5, emitida por el fabricante, que deberá ir acompañada del correspondiente marcado CE (o certificado de conformidad con la norma UNE-ENV 1317-4 para los terminales y transiciones) según la norma UNE-EN 1317-5, emitido también por un organismo de certificación.

Junto con esta información se incluirá la descripción técnica de cada producto (norma UNE-EN 1317-5) que deberá contener al menos los siguientes datos:

- Planos generales del sistema con descripción del esquema de instalación y tolerancias.
- Planos de todos los componentes, con dimensiones, tolerancias y especificaciones de todos los materiales.
- Especificaciones para todos los materiales y los acabados (incluyendo recubrimientos protectores).
- Evaluación de la durabilidad del producto.
- Planos de todos los elementos ensamblados en fábrica. - Lista completa de todas las partes, incluyendo pesos.
- Detalles del pretensado (si es de aplicación).
- Cualquier otra información de interés (por ejemplo, información relativa al

reciclaje, medio ambiente o seguridad).

- Información sobre sustancias reguladas.

Además, el fabricante estará obligado (norma UNE-EN 1317-5) a suministrar, a través del Contratista, un manual de instalación donde se especifiquen todas las condiciones relativas a implantación, mantenimiento, inspección y terrenos soporte existentes.

El Director de las Obras, en el uso de sus atribuciones, podrá comprobar la marca o referencia de los elementos constituyentes de los sistemas de contención suministrados, a fin de verificar que se corresponden con la clase y calidad indicada en la documentación que les acompaña. Además, podrá exigir siempre que lo considere oportuno, la presentación de los informes completos de los ensayos realizados para la obtención del marcado CE, o certificado de conformidad cuando el marcado CE no sea de aplicación.

5.12.6.3.- *Control de calidad de los materiales*

El control de calidad de los acopios se realizará sobre los elementos constituyentes de los sistemas de contención. Los criterios serán los indicados en la descripción técnica de cada producto (norma UNE-EN 1317-5) y coincidirán con los empleados para elaborar el informe de evaluación de la muestra ensayada (norma UNE-EN 1317-5) correspondiente a los ensayos iniciales de tipo realizado para evaluar la conformidad del producto y obtener el correspondiente marcado CE.

5.12.6.4.- *Control de la puesta en obra*

El Contratista facilitará al Director de las Obras, diariamente, un parte de ejecución de obra en el cual deberán figurar, al menos, los siguientes conceptos:

- Fecha de instalación.
- Localización de la obra.
- Clave de la obra.

- Número de elementos instalados, o número de metros ejecutados, por tipo.
- Ubicación de los sistemas instalados.
- Observaciones e incidencias que a juicio del Contratista pudieran influir en las características y durabilidad de los sistemas instalados.

El Director de las Obras, además de disponer de la información de los ensayos anteriores, podrá, en el uso de sus atribuciones, siempre que lo considere oportuno, identificar y verificar la calidad de los elementos constituyentes de los sistemas de contención que se encuentren acopiados.

5.12.7.- CRITERIOS DE ACEPTACIÓN O RECHAZO

Se rechazarán todos aquellos acopios que no cumplan alguna de las condiciones especificadas en la descripción técnica de cada producto (norma UNE-EN 1317-2) entregada por el suministrador a través del Contratista.

Los acopios rechazados podrán presentarse a una nueva inspección, siempre que el suministrador, a través del Contratista, acredite que todas las unidades han vuelto a ser examinadas y ensayadas, se han eliminado todas las defectuosas o corregido sus defectos. Las nuevas unidades, en cualquier caso, serán sometidas de nuevo a los ensayos de control.

5.12.8.- PERIODO DE GARANTÍA

El período de garantía de los elementos constituyentes de los sistemas de contención que no hayan sido objeto de arrancamiento, rotura o deformación por la acción del tráfico, fabricados e instalados con carácter permanente según las normas y pliegos de prescripciones técnicas aplicables, así como conservados regularmente de acuerdo con las instrucciones facilitadas por el fabricante, será de dos (2) años, contabilizados desde la fecha de su instalación.

El Director de las Obras podrá prohibir la instalación de elementos constituyentes de los sistemas de contención objeto del PG-3 con períodos de tiempo entre su fabricación e instalación inferiores a doce (<12) meses, cuando las

condiciones de almacenamiento y conservación no hayan sido adecuadas. En cualquier caso no se instalarán elementos constituyentes de estos sistemas cuyo período de tiempo, comprendido entre su fabricación e instalación supere los doce (12) meses, independientemente de las condiciones de almacenamiento.

El suministrador, a través del Contratista, facilitará al Director de las Obras las instrucciones a las que se refiere este apartado para la conservación de los elementos constituyentes de los sistemas de contención instalados.

Por su parte, la garantía del comportamiento tanto de barreras de seguridad y pretilas, como de protección de motociclistas será exigible en cualquier circunstancia al Contratista adjudicatario de las obras.

5.12.9.- MEDICIÓN Y ABONO

Las barreras de seguridad, pretilas y sistemas de protección de motociclistas se abonarán por metros lineales (m) realmente colocados en obra, incluyendo en el precio cualquier elemento necesario para su colocación y puesta en obra.

Los abatimientos inicial y final de los extremos de las barreras pretilas y sistemas de protección de motociclistas se abonarán por unidades (ud) realmente colocadas en obra, incluyendo en el precio cualquier elemento necesario para su colocación, unión a la barrera y anclaje al terreno.

5.13.- Impermeabilización de paramentos.

5.13.1.- Definición

Se define como geotextil (GTX) al material textil plano, permeable y polimérico (sintético o natural), que se emplea en contacto con suelos u otros materiales en aplicaciones geotécnicas y de ingeniería civil, pudiendo ser tricotado, tejido o no tejido, de acuerdo con la norma UNE-EN ISO 10318.

Se entienden como productos relacionados con los geotextiles (GTP), a aquellos que no se corresponden con la definición anterior, contemplándose la utilización de los siguientes: geomalla (GGR), geored (GNT), geomanta (GMA),

geocelda (GCE), geotira (GST) y geospaciador (GSP), definidos por la norma UNE-EN ISO 10318.

Las principales funciones desempeñadas en obras por los geotextiles y productos relacionados, o combinaciones de ambos, son las siguientes:

- Filtración (F), retener las partículas de suelo pero permitiendo el paso de fluidos a través de ellos.
- Drenaje (D), captar y conducir el agua u otros fluidos a través de ellos y en su plano.
- Protección (P), prevenir o limitar los daños a un elemento o material determinado.

5.13.2.- Descripción:

Como elemento de drenaje se utilizará un geocompuesto constituido por una geored drenante que lleva termofijados un geotextil de Polipropileno (PP) en una cara y un film impermeable en la otra. La geored estará formada por dos hilos superpuestos de polietileno de alta densidad (PEAD) cruzados a 60° que formarán canales con alta capacidad de evacuación de agua. El geotextil será de polipropileno (PP), no tejido y punzonado. La geored tendrá la función de drenaje, el film será impermeable y el geotextil las de filtro, anticontaminante de finos, separación y protección.

El geocompuesto drenante consiste en la unión de una geored drenante, un geotextil en una cara y una membrana impermeable en la otra, lo que añade la función Impermeabilizante a las de filtrar, drenar, separar y proteger.

Gracias a la estructura rómbica de la geored el producto tendrá elevadas capacidades de descarga en ambos sentidos (longitudinal y transversal). El máximo drenaje se conseguirá instalando el producto en la dirección de la máxima pendiente, dónde el agua transcurrirá paralela al rollo. En caso de no instalarse en la dirección de la máxima pendiente el producto continuará conservando una elevada capacidad drenante.

Para facilitar la instalación y evitar la entrada de finos en la geored el geotextil sobresaldrá de la geored 10 cm. (mínimo) y de esta forma no se perderá

la continuidad de la superficie drenante.

Los rollos del geocompuesto drenante estarán identificados de acuerdo con la Norma ISO 10320 y manufacturada de acuerdo con el sistema de calidad de la ISO 9001.

5.13.3.- Especificaciones técnicas:

Se utilizará un geocompuesto con georred drenante por su:

Elevada resistencia al aplastamiento, lo que permitirá resistir con garantías las cargas que recibirá durante la instalación (compactación, tráfico de vehículos, etc.) y durante la vida útil (cargas dinámicas del tráfico y peso del terreno) mínima perdida por fluencia (creep), lo que asegura un drenaje a largo plazo elevada capacidad drenante sometido a cargas elevadas lo que le permite trabajar a gran profundidad o cerca de zonas de tráfico (cargas dinámicas).

- **Georred de polietileno de alta densidad (PEAD):**

Espesor a 20 kPa / 200 kPa: 5,2 mm / 4,8 mm (EN 964-1)

Pérdida de espesor por fluencia, tras 1.000 h y $\sigma = 200$ kPa: < 3% (ISO 1897-01)

- **Geotextil de polipropileno (PP):**

Masa por unidad de superficie: 120 g/m² (EN 965)

CBR (punzonamiento estático): 1,4 kN (EN ISO 12236)

Caída de cono (punzonamiento dinámico): 32 mm (EN 918)

Abertura de poro: 90 μ m (EN ISO 12956)

Film impermeable de polietileno de alta baja densidad (PEBD) + aditivo EVA :

Espesor a 20 kPa: 0,2 mm (EN 964-1)

- **Geocompuesto Drenante:**

Configuración: geotextil + georred + film impermeable

Masa por unidad de superficie: 960 g/m² (EN 965)

Resistencia tracción (longitudinal/transversal): 13 / 10 kN/m (ISO 10319)

Resistencia al aplastamiento: > 1.000 kPa (ASTM D 1621)

Capacidad drenante en el plano (MD): (ISO 12958, hard/hard)

$\sigma = 20$ kPa,	$i = 1$	1,16 l/m· s
$\sigma = 50$ kPa,	$i = 1$	1,03 l/m· s
$\sigma = 200$ kPa,	$i = 1$	0,74 l/m· s
$\sigma = 500$ kPa,	$i = 1$	0,48 l/m· s
$\sigma = 20$ kPa,	$i = 0,1$	0,28 l/m· s
$\sigma = 50$ kPa,	$i = 0,1$	0,24 l/m· s
$\sigma = 200$ kPa,	$i = 0,1$	0,17 l/m· s
$\sigma = 500$ kPa,	$i = 0,1$	0,10 l/m· s

El geocompuesto deberá ser inerte a todos los agentes químicos presentes en suelos y será insensible a los agentes atmosféricos. No será susceptible a la hidrólisis, será resistente a las soluciones acuosas de sales, de ácidos y de álcalis.



PRODUCTO	ESPESOR	GEOTEXTIL	MEMBRANA	D.ROLLOS
GMFL 5	5 mm	120 g/m ²	0,2	2 x 50 m

5.13.4.- Tubo dren.

Tubo dren, es un sistema de drenaje longitudinal. Tiene una gran durabilidad, puesto a que los polímeros que lo constituyen, polietileno y polipropileno, son inertes químicamente.



PRODUCTO	ESPESOR	GEOTEXTIL	DIMENSIONES ROLLOS
GMG 512/50	5 mm	120 g/m ²	50 m lineales
GMG 512/100	5 mm	120 g/m ²	50 m lineales

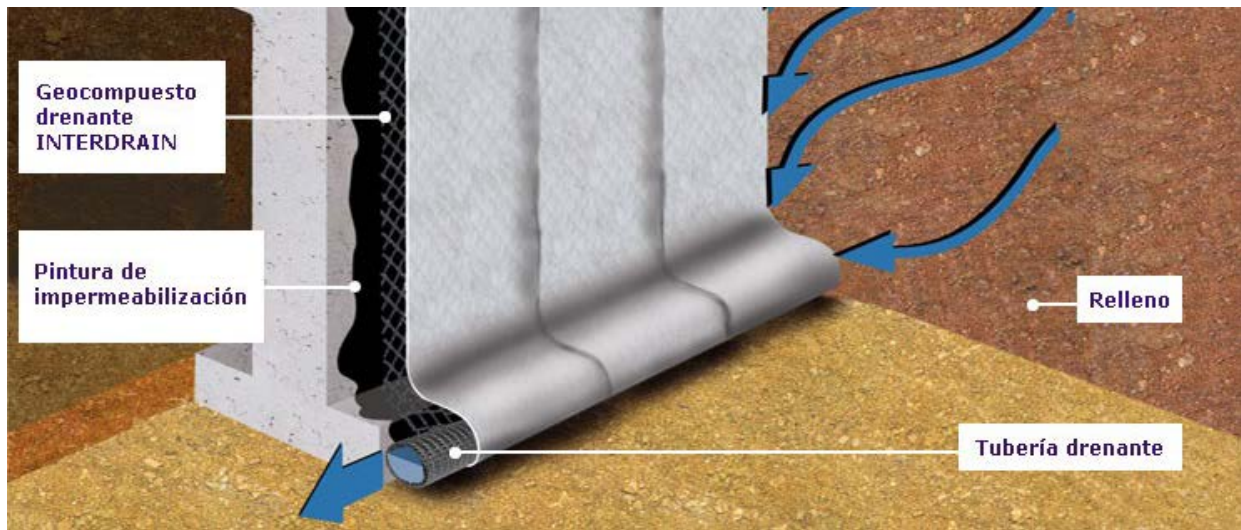

5.13.5.- Ejecución

Se realizará un chorreado y limpieza de la superficie de hormigón con el objetivo de eliminar cualquier resto de suciedad que pudiese afectar a la adherencia de la impermeabilización a aplicar. Se eliminarán restos de polvo, tierra, suciedad de obra, aceites, curadores, etc.

5.13.5.1.- Aplicación de la impermeabilización.

La impermeabilización de los muros se realizará mediante la aplicación de:

- Pinturas bituminosas.

5.13.5.2.- Colocación del geocompuesto drenante INTERDRAIN GMFL.

Se procederá a la colocación de los rollos del geocompuesto drenante. Cuando la altura del muro sea inferior a 1.9 m se recomienda extender el rollo horizontalmente. En estructuras de mayor altura podrá colocarse vertical u horizontalmente.

Se colocará el film impermeable en contacto con la impermeabilización u hormigón y el geotextil en contacto con el terreno.

Está terminantemente prohibido colocar la georred drenante directamente en contacto con el suelo.

5.13.5.3.- Fijación del geocompuesto drenante.

Colocación de los rollos en vertical. El geocompuesto drenante se fijará a la parte superior del muro mediante pesos o clavos.

Para evitar la entrada de finos al interior del geocompuesto, en la parte superior del muro se colocará un perfil metálico o de plástico (que se clavará al hormigón) o bien un geotextil.

El geocompuesto drenante se fijará al hormigón mediante clavos de acero de disparo, tacos espiga de polipropileno, clavos de acero o bandas autoadhesivas de caucho butilo, a razón de 2 fijaciones cada m². Se colocarán arandelas de plástico o madera para sellar correctamente el agujero y evitar la entrada de tierras.

5.13.5.4.- Solapes laterales entre rollos.

Se solaparán 10 cm las georredes drenantes y se utilizará el solape del geotextil para tapan el extremo de la georred y evitar la entrada de finos en el interior de la georred.

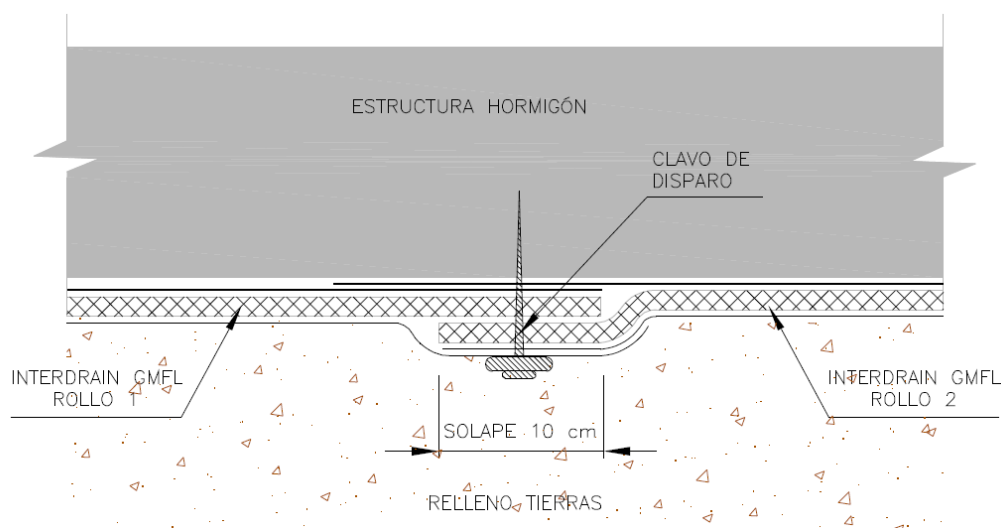

Solapes laterales entre rollos de geocompuesto drenante tipo INTERDRAIN GMFL.

5.13.5.5.- Solapes contiguos

En caso que haya solapes contiguos, los rollos se colocarán a "teja", es decir, el

rollo superior por encima del rollo inferior, para que las aguas circulen fácilmente.

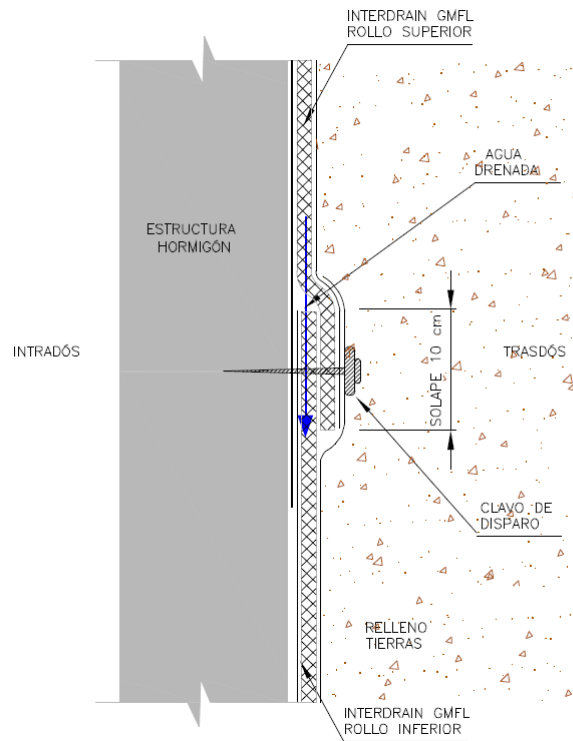

Ejecución de los solapes de dos rollos contiguos de geocompuesto impermeabilizante y drenante tipo INTERDRAIN GMFL.

5.13.6.- Unión del geocompuesto drenante tipo INTERDRAIN con el tubo de drenaje.

Se colocará el tubo de drenaje ranurado en la parte inferior del muro, entre la impermeabilización y geocompuesto drenante.

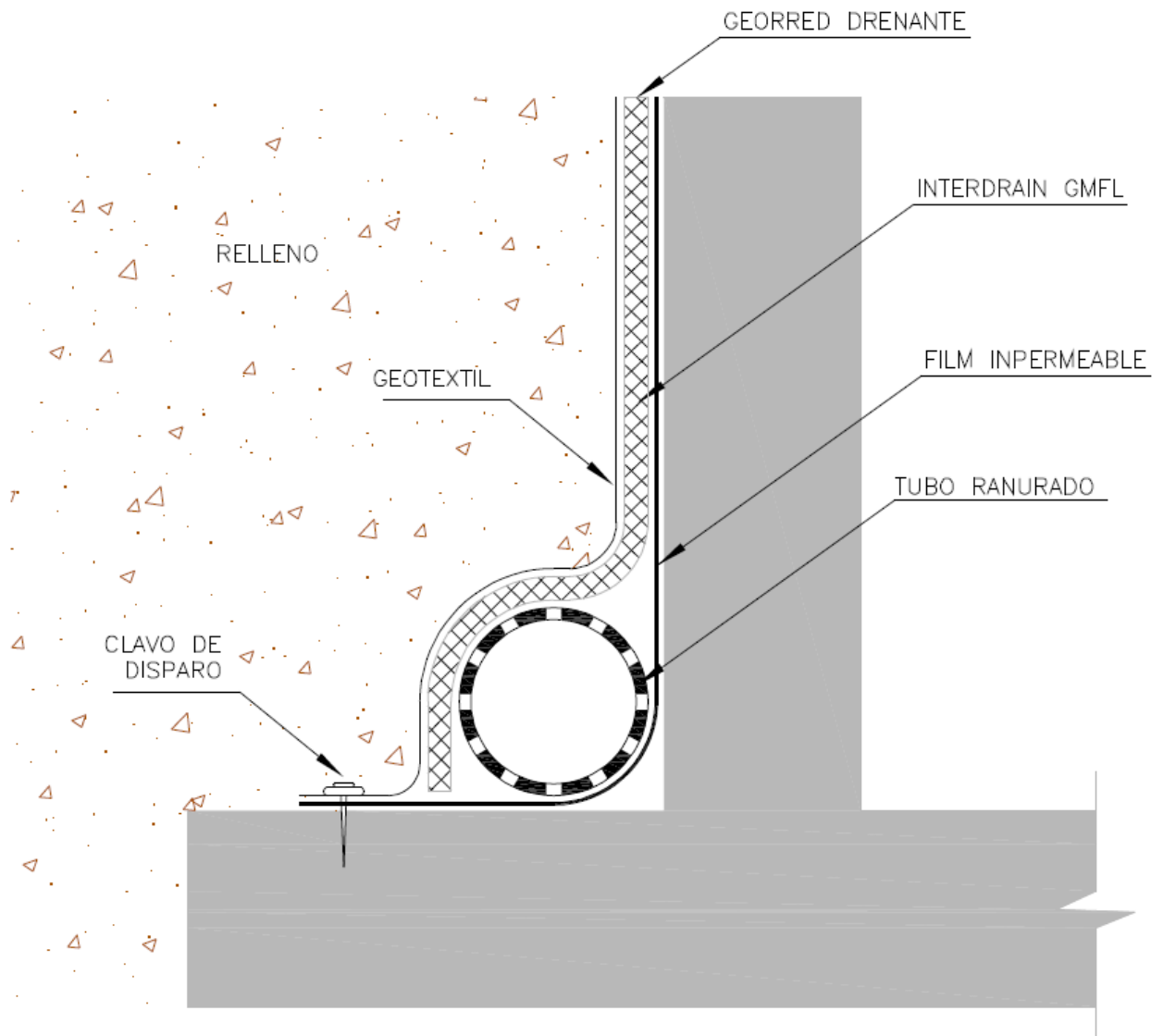

Unión geocompuesto con georred tipo INTERDRAIN GMFL con el tubo de drenaje.

5.13.6.1.- Extensión del suelo encima de INTERDRAIN GMFL.

A medida que se vaya fijando el geocompuesto drenante tipo INTERDRAIN GMFL al hormigón se irán extendiendo y compactando las distintas tongadas del relleno.

Deberá de asegurarse que el relleno próximo al geocompuesto drenante no contiene elementos punzantes o de grandes dimensiones que lo puedan dañar.

En caso de haber elementos gruesos deberá de estudiarse la colocación de un geotextil adicional de protección colocar un geocompuesto drenante con un geotextil de mayores prestaciones mecánicas.

Antes de cubrir INTERDRAIN GMFL:

- Deberá de asegurarse que no quedan trozos de georred descubiertos (sin geotextil o con geotextil rasgado o roto).
- Si el geotextil está dañado en algún momento (antes o después de la instalación) se sustituirá el trozo de geotextil dañado por otro más grande, siempre con cuidado para no dejar la georred drenante descubierta.

Deberá de ponerse especial atención en no rasgar el geocompuesto drenante tipo INTERDRAIN GMFL durante el proceso de extensión y compactación. Se recomienda utilizar un compactador manual en la parte de contacto con la estructura (como mínimo en los últimos 25 cm).

5.13.7.- CRITERIOS DE ACEPTACIÓN O RECHAZO

El Director de las Obras, indicará las medidas a adoptar en el caso de que los geotextiles o productos relacionados no cumplan alguna de las características establecidas en el artículo 290 del PG-3.

5.13.8.- Medición y Abono.

La medición y abono de los geotextiles y productos relacionados se realizará por metros cuadrados (m²) de superficie recubierta, quedando incluidos en este precio los solapes necesarios.

El precio por metro cuadrado (m²) incluirá todos los elementos necesarios para la colocación y puesta en obra del producto, así como su transporte a la obra, recepción y almacenamiento. Se considerarán incluidas también las uniones mecánicas por cosido, soldadura, fijación con grapas o cualesquiera otras, que resulten necesarias para la correcta puesta en obra del geotextil o producto relacionado, según determine el Proyecto o, en su defecto, el Director de las

Obras.

5.14.- Muros de mampostería hormigonada.

5.14.1.- Descripción.

Los muros, serán de mampostería con hormigón HM-20/P/40/Ila, para relleno de huecos, con cara y coronación vista en piedra del lugar, sensiblemente plana, a los efectos de evitar un impacto visual, y unificar con el resto de los muros existentes en la zona.

Todas las partes vistas del muro deben quedar cubiertas de mampostería cara-vista.

- Elementos:
 - Piedra de espesor mínima 20 cm.
 - Forma angulosa, no redondeada.
 - Hormigón en masa HM-20/P/40/Ila
 - Cemento PA-350
 - Posibilidad de encofrado por dentro de madera o metálico.

5.14.2.- Ejecución.

- Extracción de la piedra en cantera y apilado y/o cargado en camión.
- Volcado de la piedra en lugar idóneo.
- Replanteo general.
- Colocación y aplomado de miras de acuerdo a especificaciones de proyecto y dirección facultativa.
- Tendido de hilos entre miras.
- Limpieza y humectación del lecho de la primera hilada.
- Colocación de la piedra sobre la capa de hormigón.

- Acuñado de los mampuestos.
- Ejecución de las mamposterías tanteando con regla y plomada o nivel, rectificando su posición.
- Rejuntado de las piedras, si así se exigiese.
- Limpieza de las superficies.
- Protección de la fábrica recién ejecutada frente a la lluvia, heladas y temperaturas elevadas con plásticos u otros elementos.
- Regado al día siguiente.
- Retirada del material sobrante.

5.14.3.- Normativa.

- EHE-08
- UNE 24031, 24032.
- NTE-EFP
- PCT-DGA
- PIET-70. Instituto Torroja. Obras de fábrica.

5.14.4.- Control.

- Replanteo.
- Distancia entre ejes, a puntos críticos,...etc.
- Geometría de los ángulos.
- Distancias máximas de ejecución de juntas de dilatación.
- Planeidad.
- Aplomado.
- Horizontalidad de las hiladas.
- Tipo de rejuntado exigible.
- Limpieza.

- Uniformidad de las piedras.
- Aspecto de los mampuestos: grietas, pelos, adherencias, síntomas de descomposición, fisuración, disgregación.
- Hormigones utilizados.

5.14.5.- Medición y abono.

Los muros de mampostería hormigonada se abonarán por metros cúbicos (m3) realmente colocados en obra, incluyendo en el precio cualquier elemento necesario para su colocación y puesta en obra, y se abonarán al precio que figura en el Cuadro de Precios.

5.15.- **Reposición de Servicios Afectados.**

5.15.1.- Reposición de conducciones de agua.

Para la reposición de las conducciones de agua afectadas y cuya reposición se plantea en este Proyecto, serán de especial aplicación las Normas del "Pliego de Prescripciones Técnicas Generales para Tuberías de Abastecimiento de Agua" aprobado por Orden de 28 de Julio de 1974, y que será considerado, juntamente con el PG-3, como Pliego General de Prescripciones, para la correcta ejecución de todas las Unidades de Obra

5.15.1.1.- *Tuberías*

5.15.1.1.1.- Definición.

Esta unidad de obra consiste en la ejecución y tendido de las tuberías, así como de todas las piezas especiales, juntas, carretes, tornillería, etc., necesarios para el completo acabado de la unidad.

Incluye los siguientes conceptos:

- El replanteo de la conducción.
- Las excavaciones de las zanjas y el posterior relleno.
- La tubería y su puesta en obra, incluyéndose todas las piezas especiales.

- Las juntas y los materiales que las componen.
- Pintura en piezas metálicas, no protegidas ya en su fabricación.
- Las pruebas en zanjas.
- Cualquier trabajo, maquinaria, material o elemento auxiliar necesario para la correcta y rápida ejecución de esta unidad de obra

5.15.1.1.2.- Condiciones generales.

Los tubos y todas las piezas especiales se revisarán minuciosamente antes de su puesta en obra y, si a juicio del Ingeniero Director tuvieran algún defecto, este facultativo podrá rechazarlas.

Los tubos y arquetas se limpiarán de todo tipo de cuerpos extraños y se mantendrán así hasta la recepción de las obras.

Se adoptarán las precauciones necesarias en los terrenos susceptibles de asentamiento, para garantizar las cotas teóricas y evitar la rotura de los tubos.

Las tuberías a disponer serán del tipo (naturaleza), diámetro y presiones definidas en los planos.

Las juntas a disponer cumplirán el artículo 10.4 del citado "Pliego de Prescripciones Técnicas Generales para tuberías de Abastecimiento de Agua".

En la tubería de fibrocemento se instalarán juntas de manguito del mismo material y anillos, de forma que cumplan la norma DIN 19.800.

En los sitios en los que la tubería esté expuesta a esfuerzos de tracción se dispondrán además dispositivos que impidan el desmontaje de los tubos.

Las tuberías de P.V.C. se unirán por juntas elásticas a base de caucho natural y sintético de dureza shore 50 + 5 y alargamiento mínimo de rotura del 350%.

Las tuberías de Polietileno se pueden unir mediante elementos mecánicos o mediante soldadura.

La soldadura solo se podrá utilizar para las tuberías de polietileno de Alta Densidad.

Las piezas para las uniones mecánicas pueden ser de polipropileno o de

latón, ambos válidos para tuberías de polietileno de Alta o Baja Densidad. Las piezas de latón para uniones mecánicas solo se utilizarán hasta diámetros de 63 mm y las de polipropileno hasta diámetro de 110 mm.

5.15.1.1.3.- Ejecución de las obras

Una vez preparada la cama de los tubos, estos se bajarán al fondo de la zanja con precaución, empleando los elementos adecuados según su peso y longitud.

Después se examinarán para cerciorarse de que su interior esté libre de tierra, piedras, útiles de trabajo, etc., y se realizará su centrado y perfecta alineación, conseguido lo cual se procederá a calzarlos y acordarlos con un poco de material de relleno para impedir su movimiento.

Cada tubo deberá centrarse perfectamente con los adyacentes. En el caso de zanjas con pendientes superiores al diez por ciento (10%), la tubería se colocará en sentido ascendente ejecutándose al mismo tiempo los apoyos para sujeción de la tubería y el relleno.

Cuando se interrumpa la colocación de la tubería, se taponarán los extremos libres para impedir la entrada de agua o cuerpos extraños, procediendo, no obstante esta precaución, a examinar con todo cuidado el interior de la tubería al reanudar el trabajo por si pudiera haberse introducido algún cuerpo extraño en la misma.

Las tuberías y zanjas se mantendrán libres de agua, agotando con bombas o dejando desagües en la excavación. Para proceder al relleno de las zanjas se precisará autorización expresa del Ingeniero Director.

Una vez montados los tubos y piezas, se procederá a su sujeción y ejecución de los macizos de apoyo en codos, desviaciones, reducciones y en general, todos aquellos elementos que estén sometidos a acciones que puedan originar desviaciones perjudiciales.

En los macizos se colocarán necesariamente carretes en fundición, así como en el paso a través de las paredes de hormigón armado de las arquetas o, en este último caso, pasamuros.

Generalmente no se colocarán más de cien (100) metros de tubería sin proceder al relleno, al menos parcial, para evitar la posible flotación de los tubos en caso de inundación de la zanja y también para protegerlos en lo posible de los golpes.

Serán preceptivas las pruebas de la tubería instalada que se definen a continuación.

Antes de empezar la prueba deben estar colocados en su posición definitiva todos los accesorios de la conducción. La zanja debe estar parcialmente rellena, dejando las juntas descubiertas.

Una vez realizadas las pruebas y con la aprobación del Ingeniero Director, se podrá continuar con el relleno de las zanjas.

Todas las superficies metálicas, ya sean tuberías, perfiles metálicos, piezas especiales, anclajes, etc., deberán estar protegidos.

Antes de ser puestas en servicio, las conducciones deberán ser sometidas a un lavado y un tratamiento de depuración bacteriológico adecuado para las tuberías de abastecimiento.

Pruebas Preceptivas.

Son preceptivas las dos pruebas siguientes de la tubería instalada en la zanja.

- Prueba de presión interior en las conducciones forzadas.
- Prueba de estanqueidad.

El Contratista proporcionará todos los elementos precisos para efectuar estas pruebas, así como el personal necesario, el Ingeniero Director podrá suministrar los manómetros o equipos medidores si lo estima conveniente o comprobar los suministrados por el Contratista.

Prueba de presión interior

A medida que avance el montaje de la tubería se procederá a pruebas parciales de presión interna por tramos de longitud fijada por el Ingeniero Director de la obra.

Se recomienda que estos tramos tengan longitud aproximada a los

quinientos (500) metros, pero en el tramo elegido la diferencia de presión entre el punto de rasante más baja y el punto de rasante más alta no excederá del diez por ciento (10%) de la presión de prueba.

Antes de empezar la prueba deben estar colocadas en su posición definitiva todos los accesorios de la conducción. La zanja debe estar parcialmente rellena, dejando las juntas descubiertas.

Se empezará por rellenar lentamente de agua el tramo objeto de la prueba, dejando abiertos todos los elementos que puedan dar salida de aire, los cuales se irán cerrando después y sucesivamente de abajo hacia arriba, una vez se haya comprobado que no existe aire en la conducción. A ser posible se dará entrada al agua por la parte baja, con lo cual se facilitará la expulsión del aire por la parte alta. Si esto no fuera posible, el llenado se hará aún más lentamente para evitar que quede aire en la tubería.

En el punto más alto se colocará un grifo de purga para expulsión del aire y para comprobar que todo el interior del tramo objeto de la prueba se encuentra comunicado en la forma debida.

La bomba para la presión hidráulica podrá ser manual o mecánica, pero en este último caso deberá estar provista de llaves de descarga o elementos apropiados para poder regular el aumento de presión. Se colocará en el punto más bajo de la tubería que se va ensayar y estará provista de dos manómetros, de los cuales uno de ellos será proporcionado por la Dirección de Obra o previamente comprobado por la misma.

Los puntos extremos del trozo que se quiere comprobar se cerrarán convenientemente con piezas especiales que se apuntalarán para evitar deslizamientos de las mismas o fugas, y que deben ser fácilmente desmontables para poder continuar el montaje de la tubería. Se comprobará cuidadosamente que las llaves intermedias en el tramo de prueba, de existir, se encuentren bien abiertas. Los cambios de dirección, piezas especiales, etc., deberán ser anclados y sus fábricas con la resistencia debida.

La presión interior de prueba en zanja de la tubería será tal, que se alcance en el punto más bajo del tramo en prueba una con cuatro (1,4) veces la presión

máxima de trabajo. La presión se hará subir lentamente, de forma que el incremento de la misma no supere un kilogramo por centímetro cuadrado y minuto.

Una vez obtenida la presión, se parará durante treinta minutos y se considerará satisfactoria cuando durante este tiempo el manómetro no acuse un descenso superior a raíz cuadrada de p quintos ($\frac{1}{5}$), siendo p la presión de prueba en zanja en kilogramos por centímetro cuadrado.

Cuando el descenso del manómetro sea superior se corregirán los defectos observados, reparando las juntas que pierdan agua, cambiando si es preciso algún tubo, de forma que al final se consiga que el descenso de presión no sobrepase la magnitud indicada.

En el caso de tuberías de hormigón y de amianto-cemento, previamente a la prueba de presión se tendrá la tubería llena de agua, al menos veinticuatro horas (24 h).

En casos muy especiales, en los que la escasez de agua u otras causas haga difícil el llenado de la tubería durante el montaje, el Contratista podrá proponer razonadamente la utilización de otro sistema especial que permita probar las juntas con idéntica seguridad. La Dirección podrá rechazar el sistema de prueba propuesto si considera que no ofrece suficiente garantía.

Prueba de estanqueidad

Después de haberse completado satisfactoriamente la prueba de presión interior, deberá realizarse la de estanqueidad.

La presión de prueba de estanqueidad será la presión de trabajo existente en el tramo de la tubería objeto de la prueba para tuberías de presión y 1 Kg/cm² para conducciones sin presión.

La pérdida se define como la cantidad de agua que debe suministrarse al tramo de tubería en prueba mediante un bombín tarado, de forma que se mantenga la presión de prueba de estanqueidad después de haber llenado la tubería de agua y haberse expulsado el aire.

La duración de la prueba de estanqueidad será de dos horas y la pérdida en este tiempo será inferior al valor dado por la fórmula:

$$V = K L D$$

en la cual:

V = pérdida total en la prueba, en litros

L = longitud del tramo objeto de la prueba en metros

D = diámetro interior, en metros

K = coeficiente dependiente del material

Según la siguiente tabla:

Hormigón en MASA.....	K = 1,000
Hormigón armado con o sin CAMISA.....	K = 0,400
Hormigón PRETENSADO.....	K = 0,250
FIBROCEMENTO.....	K = 0,350
FUNDICIÓN.....	K = 0,300
ACERO.....	K = 0,350
PLÁSTICO.....	K = 0,350

De todas formas, cualesquiera que sean las pérdidas fijadas, si éstas son sobrepasadas, el Contratista, a sus expensas, repasará todas las juntas y tubos defectuosos. Asimismo, viene obligado a reparar cualquier pérdida de agua APRECIABLE, aún cuando el total sea inferior al admisible.

5.15.1.1.4.- Medición y abono

Esta unidad de obra se medirá por metros (m) realmente ejecutados, medidos según los ejes de las tuberías. Su abono se realizará según los precios

unitarios establecidos en los Cuadros de Precios del presupuesto.

En el precio se incluye la parte proporcional de valvulería (válvulas, ventosas, etc), así como las conexiones de las reposiciones a los servicios existentes, piezas especiales (codos, derivaciones, bridas, etc).

5.15.1.1.5.- Válvulas

Definición

Esta unidad de obra consiste en la colocación de válvulas en las conducciones a presión, que obturen o abran completamente el paso del fluido que circula por las tuberías.

Clasificación

- Válvulas de compuerta
 - De extremos lisos, para fibrocemento y diámetros inferiores o iguales a 200 mm. S/DIN 3.216 y DIN 3.225.
 - Norma oval S/DIN 3.225 y bridas s/presión normalizada.
- De extremos roscados.
- Válvulas de mariposa
- Válvulas de retención
 - S/DIN 3.232, con brida.
- Válvulas de flotador
 - S/DIN 2.532, con bridas
- Válvulas esféricas

5.15.1.1.5.1.- Condiciones generales

Las válvulas de compuerta serán de husillo fijo.

Las válvulas de retención serán de clapeta de cierre oscilante, con by-pass.

Estarán constituidas por un cuerpo y tapa de fundición o acero, con guarnición de bronce.

El asiento, husillo y obturador serán también de bronce.

Estarán probadas a la presión de prueba y serán de una firma comercial aprobada por el Ingeniero Director.

Las válvulas esféricas serán de P.V.C.

5.15.1.1.6.- Ejecución de la obra

Irán provistas de juntas de desmontaje para permitir con facilidad esta operación.

El cuerpo y tapa irán protegidos convenientemente con pintura bituminosa, que no cubrirá las partes móviles que irán engrasadas.

Se colocarán perfectamente alineadas a fin de evitar deformaciones, estando en posición cerrada. En la rosca del tubo se colocará cinta teflonada en su unión con válvulas roscadas.

5.15.1.1.7.- Medición y abono

Las válvulas no serán objeto de abono y medición, al estar incluidas en el precio unitario del metro de tubería. En dicho precio se consideran incluidas las bridas, juntas de desmontaje y demás piezas necesarias para dejar la válvula instalada.

5.15.1.2.- Ventosas

5.15.1.2.1.- Definición

Se define esta unidad de obra como el elemento mecánico colocado en los puntos altos de las tuberías, para purga del aire acumulado en la conducción.

5.15.1.2.2.- Condiciones Generales.

Serán de una o dos bolas, en función del diámetro de la tubería.

La ventosa y la tubería de unión a la conducción serán de ϕ 40 mm.

Las bolas serán de vulcanita y el cuerpo de fundición con guarnición de bronce.

Las bridas corresponderán a la presión normal marcada.

5.15.1.2.3.- Ejecución de la obra

Para el fácil mantenimiento de la ventosa irá ésta provista de una válvula en el tubo vertical.

Irán protegidas con pintura bituminosa.

La arqueta, en donde está ubicada la ventosa, irá provista de desagüe al terreno.

5.15.1.2.4.- Medición y abono

Las ventosas no serán objeto de abono y medición, al estar incluidas en el precio unitario del metro de tubería. En dicho precio se consideran incluidas las bridas, juntas de montaje y desmontaje, pieza en T, válvula y tubo vertical de acceso a ventosa, así como las demás piezas necesarias para dejar la ventosa instalada

5.15.1.3.- Conexiones.

5.15.1.3.1.- Definición

Esta unidad de obra se refiere a la realización de las conexiones entre las reposiciones y los servicios existentes, correspondientes a las tuberías de presión que son las que requieren unos trabajos especiales.

5.15.1.3.2.- Ejecución de la obra

Una vez construida, probada y lavada la nueva tubería, que se habrá tendido dejando el último tramo correspondiente a la longitud comercial del tubo que se trate, se procederá al CORTE de la tubería existente.

Previamente se habrá contactado con el propietario a fin de fijar la duración del corte, así como su comienzo y final.

Las operaciones necesarias serán:

- Corte de la tubería actual, escogiendo, en lo posible, una junta. De todas formas, las tuberías de acero, fundición, fibrocemento y polietileno, permiten

cortes rápidos y limpios.

- Colocación del último tramo de la tubería, o en su caso, de la pieza especial (codo, etc) que se necesite.

- En caso de producirse una desviación tal entre alineaciones que obligue a colocar un codo, será necesario anclarlo suficientemente, apuntalando la tubería correspondiente si es que no se puede esperar a que fragüe el hormigón del macizo aún con el empleo de acelerantes.

- Se hace notar que en tuberías de hormigón armado, y por su importancia, la duración del corte durará lo menos posible y efectuándose preferentemente durante la noche o en horas de bajo consumo de agua.

Será necesario programar adecuadamente los trabajos, a fin de que el equipo sea el adecuado, grúas, equipos de soldadura, (2 mínimo), grupos electrógenos, etc.

5.15.1.3.3.- Medición y abono

Las conexiones no serán objeto de abono y medición, al estar incluidas en el precio unitario del metro de tubería.

5.15.1.4.- *Piezas especiales y otros elementos.*

5.15.1.4.1.- Definición

Se incluyen en este apartado todas las piezas y utensilios no contemplados en los artículos anteriores.

Estas unidades son:

Los codos, derivaciones y bridas ciegas.

La unidad de obra de cada una de ellas incluye todos los trabajos, maquinaria, materiales y elementos auxiliares necesarios para la correcta ejecución de la obra.

5.15.1.4.2.- Medición y abono

Estas piezas no serán objeto de medición y abono aparte, ya que están

incluidas en el precio unitario del metro de tubería.

5.15.1.5.- *Arquetas*

5.15.1.5.1.- Definición

Se definen como arquetas aquellas obras de fábrica que se intercalan en la conducción para inspeccionar la misma y para alojar elementos especiales como válvulas, ventosas, derivaciones, etc.

5.15.1.5.2.- Ejecución de las obras

Todas las unidades de obra que intervienen en la ejecución de arquetas, como excavaciones en zanjas, rellenos, hormigones, armaduras y encofrados se ejecutarán de acuerdo con los Artículos del PG-3.

5.15.1.5.3.- Medición y abono

Las arquetas no serán objeto de medición y abono, al estar incluidas en el precio unitario del metro de tubería.

5.15.2.- Reposición de colectores de Saneamiento

5.15.2.1.- *Colectores de hormigón*

5.15.2.1.1.- Definición

Las reposiciones de colectores de hormigón se hará mediante tuberías de hormigón vibropresado, provistas de juntas estancas.

5.15.2.1.2.- Ejecución de las obras

Las conducciones de saneamiento se ejecutarán de acuerdo a lo que prescribe el "Pliego de Prescripciones Técnicas Generales para tuberías de saneamiento de poblaciones" O.M. de 15 de Septiembre de 1986. Cumplirán además, siempre que no se opongan al anterior Pliego citado, las Normas Tecnológicas de la Edificación (NTE-ISA).

5.15.2.1.3.- Medición y abono

Los colectores de hormigón se medirán por metros (m) realmente construidos, abonándose a los precios establecidos en el presupuesto de la Adenda correspondiente.

5.15.2.2.- Pozos de registro.

5.15.2.2.1.- Definición

Los pozos de registro serán de las dimensiones fijadas en los planos.

Las características de los materiales a utilizar se ajustarán a lo previsto en los planos correspondientes.

5.15.2.2.2.- Ejecución

Todas las unidades de obra que intervienen en la ejecución de pozos de registro, como excavaciones en zanjas, rellenos, hormigones, armaduras y encofrados, se ejecutarán de acuerdo a lo indicado en el PG-3.

5.15.2.2.3.- Medición y abono

La medición se efectuará de igual manera que la descrita (Arquetas y pozos de registro) y el abono según los precios establecidos en el presupuesto correspondiente.

5.16.- Desbroce del terreno.

La presente unidad de obra cumplirá las especificaciones establecidas en el Artículo 300.- "Desbroce del terreno" del PG-3, completadas o modificadas con las contenidas en este Artículo del PG-3.

5.16.1.- Definición

- La ejecución del desbroce incluye la retirada de estacas de los cerramientos rurales y sus cimentaciones, así como del resto de los elementos que los constituyen (cables, mallas, etc.).

- El desbroce del terreno incluye la eliminación de los árboles de perímetro

inferior a 60 cm, los árboles de cualquier perímetro que no hayan sido contemplados de forma individualizada en el Proyecto o indicados por el D.O., así como los arbustos, plantas, maleza y otros elementos de similar naturaleza.

5.16.2.- Ejecución de las obras

Remoción de los materiales de desbroce:

- Deberá retirarse la tierra vegetal de las superficies de terreno afectadas por excavaciones o terraplenes hasta una profundidad mínima de 30 cm o la que indique el D.O.

- Los pozos y agujeros resultantes de las operaciones de desbroce que queden dentro de la explanación se rellenarán con material del terreno y al menos con el mismo grado de compactación.

5.16.3.- Medición y abono

- La presente unidad se medirá y abonará de acuerdo a los cuadros de precios del Proyecto por los metros cuadrados (m²) realmente ejecutados medidos sobre el terreno. El precio incluye la unidad de tala de árbol y extracción de tocón, y la retirada de señalización vertical, farolas y postes, salvo que sean de abono independiente.

5.17.- **Vallado con malla de Acero Galvanizada de Simple Torsión 40/14.**

5.17.1.- Definición

Cerramiento con enrejado simple torsión que va enlazando con alambres creando luces de malla de forma romboidal.

5.17.2.- Materiales.

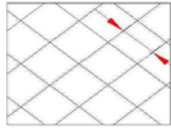
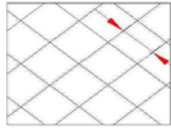
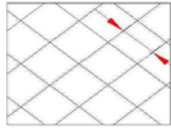
Malla Simple Torsión Galvanizada DE ACERO 40/14									
CERTIFICADO TECNICO DE PRODUCTO									
<p>PRODUCTO</p> <p style="text-align: center;">Malla Simple Torsión Galvanizada DE ACERO 40/14</p>									
<p>DIMENSIONES</p> <table style="width: 100%; border: none;"> <tr> <td style="width: 30%;">Altura</td> <td style="width: 30%;">1 - 1,5 - 2 metros</td> <td rowspan="2" style="width: 30%; text-align: center; vertical-align: middle;">  </td> <td rowspan="2" style="width: 10%; text-align: right; vertical-align: middle;">40x40mm (+/- 5mm)</td> </tr> <tr> <td>Abertura de la malla</td> <td>40x40mm (+/- 5mm)</td> </tr> </table>		Altura	1 - 1,5 - 2 metros		40x40mm (+/- 5mm)	Abertura de la malla	40x40mm (+/- 5mm)		
Altura	1 - 1,5 - 2 metros		40x40mm (+/- 5mm)						
Abertura de la malla	40x40mm (+/- 5mm)								
<p>FORMATO</p> <p style="text-align: center;">40/14</p>									
<p>CARACTERISTICAS TECNICAS</p> <table style="width: 100%; border: none;"> <tr> <td style="width: 50%;">Diámetro del alambre</td> <td style="width: 50%;">2,05mm (+/-0,04mm)</td> </tr> <tr> <td>Carga de rotura</td> <td>600/800 Nw/mm²</td> </tr> <tr> <td>Masa del recubrimiento de zinc</td> <td>>80 grs/m²</td> </tr> <tr> <td>Elongación</td> <td>21% - 25%</td> </tr> </table>		Diámetro del alambre	2,05mm (+/-0,04mm)	Carga de rotura	600/800 Nw/mm ²	Masa del recubrimiento de zinc	>80 grs/m ²	Elongación	21% - 25%
Diámetro del alambre	2,05mm (+/-0,04mm)								
Carga de rotura	600/800 Nw/mm ²								
Masa del recubrimiento de zinc	>80 grs/m ²								
Elongación	21% - 25%								
<p>NORMATIVA APLICABLE</p> <p> UNE-EN-ISO 1461 UNE-EN 10223 UNE-EN 10218 UNE-EN 10244 </p>									
<p>PRESENTACION</p> <p style="text-align: center;">Rollos de 25 metros.</p>									
<p>OBSERVACIONES</p> <div style="border: 1px solid black; height: 40px; width: 100%;"></div>									

5.17.3.- Ejecución de las Obras.

Excavar la cimentación de unos 30cm de hondo con la pala, cada uno a 2,5m de distancia del otro.

Coloca los postes de inicio y final de tramo en los extremos y llena el agujero con cemento para fijar los postes.

Monta el poste del extremo y añádele 2 tensores de alambre, en las dos alturas marcadas como se observa en el vídeo.

Monta el poste del medio siguiendo las anteriores indicaciones. Este será el poste de refuerzo, al que también añadiremos 2 tensores de alambre en cada lado del poste, a la misma altura.

Coloca las abrazaderas en el poste del extremo y monta la malla de simple torsión, que deberás fijar a éste con unas grapas (1 grapa cada 10cm).

Desenrolla con cuidado la malla de simple torsión hasta llegar al segundo poste, uno de los postes intermedios clásicos, y grápala al poste como en el caso anterior.

Sigue el mismo procedimiento hasta llegar al poste final y grapa la malla de simple torsión. Deja el sobrante de malla enrollado para continuar con la otra parte del cerramiento posteriormente.



Finalizado el montaje de los postes y la malla, introduce alambre en los 2 tensores del extremo y colócala en zigzag alternado durante toda la malla de simple torsión, haciendo pequeños espirales en cada tensor de cada poste que te vayas encontrando, se debe repetir 2 veces, en los tensores superiores y en los inferiores.

Una vez colocado todo el alambre, se aprieta con una llave inglesa cada tramo de alambrado en los tensores de cada poste.

6.17.3.- Medición y Abono.

La presente unidad se medirá y abonará de acuerdo a los cuadros de precios del Proyecto por los metros cuadrados (m²) realmente ejecutados medidos sobre el terreno. El precio incluye la unidad de instalación de postes, malla simple torsión y pequeño material necesario para la instalación completa del cerramiento.

En Las Palmas de Gran Canaria, Octubre de 2017.

AUTOR DEL PROYECTO.	DIRECTOR DE PROYECTO.	VºBº DEL JEFE DE SERVICIO.
		
<p><i>José Luis Sánchez Figueras.</i></p>	<p><i>Iván Peñate Suárez.</i></p>	<p><i>Ricardo L. Pérez Suárez.</i></p>



DOCUMENTO Nº4
PRESUPUESTO.



4.1.- MEDICIONES.

MEDICIONES

GC-291PK 8+740 MD

CÓDIGO	RESUMEN	UDS	LONGITUD	ANCHURA	ALTURA	PARCIALES	CANTIDAD
CAPÍTULO 01 DEMOLICIONES							
01.01	M2 CORTE DE BORDE DE CALZADA M2 de corte del borde de calzada con máquina cortadora, longitud del corte por profundidad media de 20 cm, incluido carga y transporte a gestor de residuos autorizado, se abonará la unidad totalmente terminada.						
	Calzada.- Corte longitudinal	1	92,00		0,20	18,40	
							18,40
01.02	M3 DEMOL. TRANS. TODO TIPO PAVIMENTO M3 de demolición de firmes o pavimentos de cualquier tipo, incluso carga y transporte de los productos resultantes a gestor de residuos autorizado. Se abonará la unidad totalmente terminada.						
	Demolicion de asfalto	1	92,00	0,50	0,20	9,20	
							9,20
01.03	M3. DEMOLICIÓN MURO MAMPOSTERÍA MED. MEC. Demolición, por medios mecánicos, de fábrica de mampostería en muros fuertemente trabada con morteros de cemento, i/retirada de escombros a gestor de residuos autorizado, totalmente terminado.						
	tramo muro existente	1	3,00	1,50	2,50	11,25	
							11,25
01.04	MI. DEMOLICIÓN DE BARRERA DOBLE ONDA SIMPLE MI. de desmontaje de barrera de seguridad flexible o rígida, incluso carga sobre camión y transporte a gestor de residuos autorizado, no está incluido en el presente precio la retirada de postes y cimentación de hormigón. Se abonará la unidad totalmente terminada.						
	Instalada Actualmente	1	92,00			92,00	
							92,00
01.05	M3 DEMOLICIÓN Y RETIRADA DE POSTES Y SU CIMENTACIÓN. M3 de demolición y retirada por medios mecánicos de los postes de las barreras metálicas existente incluida la actual zapata de hormigón en la que está cimentado el poste (Aproximadamente un cubo de 60 cm de lado), la unidad incluye la demolición de la zapata y el poste y la retirada de escombros a gestor de residuos autorizado, se abonará la unidad totalmente terminada.						
	Muro existente	25	0,60	0,60	0,60	5,40	
							5,40

MEDICIONES

GC-291PK 8+740 MD

CÓDIGO	RESUMEN	UDS	LONGITUD	ANCHURA	ALTURA	PARCIALES	CANTIDAD
CAPÍTULO 02 MOVIMIENTO DE TIERRAS							
02.01	M2. NIVELACIÓN Y RASANTEO DE CAMINO M2 de Nivelación y rasanteo de camino existente para el acceso a Obra, por medios mecánicos incluso carga y transporte de productos a gestor de residuos autorizado, y/o aporte de material si fuese necesario. Se abonará la unidad totalmente terminada.						
	Acceso a obra	1	30,00	3,00			90,00
							90,00
02.02	M2. DESPEJE Y DESBROCE DEL TERRENO M2 de despeje y desbroce del terreno por medios mecánicos incluso carga y transporte de productos a gestor de residuos autorizado. Se abonará la unidad totalmente terminada.						
	Desmonte	1	92,00	3,00			276,00
							276,00
02.03	M3. EXCAV. EN DESMONTE TODO TIPO TERRENO M3 de excavación en desmonte en cualquier tipo de terreno incluso p.p. de roca, refino de taludes, carga, transporte y descarga a destino en reutilización dentro o fuera de la obra. Desmonte necesario para la ejecución de los muros. Se abonará la unidad totalmente terminada.						
	Desmonte (5.6M3/M)	1	92,00	5,60			515,20
	arcen existente sin pavimentar (ancho medio 1 mt)	1	92,00	1,00	0,20		18,40
							533,60
02.04	M3. EXCAVACION EN ZANJAS Y POZOS M3 de excavación en zanjas y pozos por medios mecánicos , incluso carga, transporte y descarga de productos con destino a reutilización dentro o fuera de la obra, o gestor de residuos autorizados en su caso. Se abonará la unidad totalmente terminada.						
	Muro	1	92,00	0,58			53,36
							53,36
02.05	M2. COMPACTADO MANUAL DE TIERRAS, SIN APORTE M2 de compactado de tierras con compactador de conducción manual incluso humectación de la superficie, sin aporte de tierras. Se abonará la unidad totalmente terminada.						
	Cimentacion	1	92,00	1,15			105,80
							105,80

MEDICIONES

GC-291PK 8+740 MD

CÓDIGO	RESUMEN	UDS	LONGITUD	ANCHURA	ALTURA	PARCIALES	CANTIDAD
CAPÍTULO 03 MUROS							
03.01	M3. HORMIGÓN DE LIMPIEZA HM-12.5/P/40/IIa M3 de hormigón en masa (15 cm de espesor) tipo HM-12'5/P/40/IIa, incluso vertido y vibrado, totalmente colocado, para limpieza del terreno. Se abonará la unidad totalmente terminada.						
	Cimentacion	1	92,00	1,15	0,15	15,87	
							15,87
03.02	M3. HORMIGÓN EN CIMIENTOS HM-20/P/40/IIa M3. Hormigón en masa HM-20/P/40/IIa en cimentaciones, incluso encofrado y desencofrado, vertido, vibrado y curado. Se abonará la unidad totalmente terminada.						
	Cimentacion	0,58	92,00			53,36	
							53,36
03.03	M3 MAMPOSTERÍA A CARA VISTA M3 de mampostería a cara vista con huecos rellenos de hormigón tipo HM-20/P/40/IIa, ejecutada en alzado de muros de contención, incluso vertido, vibrado, curado del hormigón según la EHE, perfectamente alineado, aplomado, con preparación de la superficie de asiento, todas las partes vistas del muro deben quedar cubiertas con mampostería. Se abonará la unidad totalmente terminada.						
	Muro	1	92,00	2,18		200,56	
							200,56
03.04	M2 ENCOFRADO DE CIMIENTOS M2. Encofrado plano en cimientos, incluso suministro, colocación y desencofrado. Se abonará la unidad totalmente terminada.						
	Cimentacion	2	92,00	0,50		92,00	
							92,00
03.05	M2 ENCOFRADO PLANO EN ALZADOS M2. Encofrado plano en alzados incluso suministro, colocación y desencofrado. Se abonará la unidad totalmente terminada.						
	Alzado	1	92,00		3,00	276,00	
							276,00
03.06	M3 RELLENO TRASDÓS DE MUROS M3 de relleno de trasdós de muros de contención con material procedente de la excavación o de préstamos, compactados por capas de espesor adecuado, al 95% del proctor normal, incluso riego. Se abonará la unidad totalmente terminada.						
	trasdós	1	92,00	3,60		331,20	
	descuento grava		-92			-92,00	
	descuento HF		-64,4			-64,40	
	descuento zavorra		-69			-69,00	
							105,80
03.07	M3 RELLENO CON MATERIAL FILTRANTE M3 de relleno seleccionado con material filtrante , compactado, completamente terminado.						
		1	92,00	1,00		92,00	
							92,00
03.08	M3 HORMIGÓN DE FIRMES HF-3.5 M3 de hormigón de firme HF-3.5, incluso vertido y vibrado, totalmente colocado.						
	Demolicion de asfalto	1	92,00	0,50	0,20	9,20	
	arcen tierra existente	1	92,00	1,00	0,20	18,40	
	ensanche	1	92,00	2,00	0,20	36,80	
							64,40
03.09	M3. ZAHORRA ARTIFICIAL M3. Zavorra artificial en formación de bases, incluso extensión, rasanteo y nivelación, compactado.						
	bajo hormigón de firmes	1	92,00	3,00	0,25	69,00	
							69,00

MEDICIONES

GC-291PK 8+740 MD

CÓDIGO	RESUMEN	UDS	LONGITUD	ANCHURA	ALTURA	PARCIALES	CANTIDAD
03.10	MI TUBO DREN PVC 150mm MI de Tubo dren de PVC de 15 cm de diámetro, completamente instalado y conectado al dren vertical, conectado a arqueta o exterior de muro, y comprobada su pendiente, nivelado, anclado, protegido, completamente terminado e instalado.						
	Dren	1	92,00				92,00
	Salidas cada 10 metros	0,1	92,00	1,50			13,80
							105,80
03.11	Ud TUBO MECHINAL PVC 150mm						
	Muros	3	92,00		0,25		69,00
							69,00
03.12	M2 IMP. Y DREN. TRASDÓS CON GEOCOMPUESTO DRENANTE M2. Impermeabilización y drenaje de trasdós a base de imprimación del soporte con emulsión asfáltica, a razón de 0,3 kg/m ² ; colocación de geocompuesto de drenaje tipo INTERDRAIN GM 412 (INTERMAS) o similar con una resistencia al aplastamiento y una capacidad drenante (ISO 12958) de 1,26 l/m·s a 20 kPa (i=1) y de 0,83 l/m·s a 200 kPa (i=1) formado por la unión de una geored drenante, un geotextil de PP no tejido termofijado a una cara y una membrana impermeable en la otra, lo que añade la función impermeabilizante a las de filtrar, drenar, separar y proteger un geotextil, sobre superficie vertical o casi vertical regularizada. Se incluye la ejecución de los solapes entre rollos, las fijaciones y otros elementos necesarios para su correcta puesta en obra. Unidad totalmente terminada.						
	Impermeabilización	1	92,00	3,00			276,00
							276,00
03.13	M2 CERRAMIENTO CON MALLA GALV.SIMPLE TORSION 40/14 M2. Cerramiento de parcela sobre muros con enrejado metálico galvanizado en caliente de malla simple torsión, trama 40/14 y postes de tubo de acero galvanizado por inmersión, de 48 mm. de diámetro y tornapuntas de tubo de acero galvanizado de 32 mm. de diámetro, totalmente montada, i/recibido con mortero de cemento y arena de río 1/4, tensores, grupillas y accesorios.						
	cerramiento de parcela	1	92,00		2,00		184,00
							184,00

MEDICIONES

GC-291PK 8+740 MD

CÓDIGO	RESUMEN	UDS	LONGITUD	ANCHURA	ALTURA	PARCIALES	CANTIDAD
CAPÍTULO 04 SEÑALIZACIÓN, BALIZAMIENTO Y DEFENSAS							
SUBCAPÍTULO 04.01 MARCAS VIALES							
04.01.01	Ud. DESPLAZAMIENTO MAQUINA PINTABANDAS						
	Ud de transporte de maquina Pintabandas a Obra, con una distancia media de transporte de 30 Km. La unidad de desplazamiento incluye el transporte a Obra desde Nave de Proveedor hasta obra, la descarga en obra en la obra, la carga en camion y regreso de máquina a almacen de proveedor.						
	Transporte para realizacion de trabajos.	1					1,00
							1,00
04.01.02	MI. MARCA VIAL 15 CM. PINT. ACRIL. REFLEC.						
	MI. Marca vial reflexiva de 15 cm. de ancho, con pintura acrílica reflectante, microesferas de vidrio y gránulos antideslizantes, con máquina autopulsada, aplicada por pulverización, incluso limpieza del firme y premarcado, completamente terminada, se abonarán por metros realmente aplicados.						
	M2.6	2	92,00				184,00
							184,00
SUBCAPÍTULO 04.03 BARRERAS							
04.03.01	ML. BARRERA DE SEGURIDAD METALICA DOBLE ONDA CON MARCADO CE						
	m. de barrera de lseguridad metálica con marcado CE, instalada sobre muro, i/abatimiento de terminales, p.p. curvas, poste, captafaros H.I. y separador, tornillería, fijaciones, alineada, totalmente terminada. En la instalación deberán ser respetadas la distancia libre de trabajo entre la barrera y un obstáculo, y la deflexión dinámica entre la barrera y un desnivel, establecidas en el correspondiente anejo justificativo. Completamente instalada.						
	Sobre Muro de Nuev a ejeucion	1	92,00				92,00
							92,00
SUBCAPÍTULO 04.04 BALIZAMIENTO							
04.04.01	Ud. CAPTAFARO DE CALZADA						
	Ud. Captafaro de calzada (ojos de gato) con dos catadióptricos de 18 cm2 de superficie minima cada uno, altura máxima de 14 mm. y cantos redondeados, incluso barrido, preparación de la superficie y retirada del existente si fuera preciso, adhesivo para la fijación al pavimento y premarcado, totalmente colocado.						
	Calzada	2	18,00				36,00
							36,00

MEDICIONES

GC-291PK 8+740 MD

CÓDIGO	RESUMEN	UDS	LONGITUD	ANCHURA	ALTURA	PARCIALES	CANTIDAD
CAPÍTULO 05 REPOSICIÓN DE SERVICIOS							
05.01	MI. Tubería Saneamiento D=300 mm MI. Tubería de PVC corrugada SANECOR o similar de 300 mm. de diámetro nominal, con unión por copa con junta elástica en red de saneamiento, bajo jardines y pistas de tierra, colocada en fondo de zanja, incluso p.p. de pequeño material y piezas especiales, nivelación del tubo, excavación con extracción de tierras al borde, cama de arena de 10 cm. en fondo de zanja, posterior relleno con material procedente de la excavación y compactación de la zanja, carga y transporte de tierras sobrantes a vertedero. Totalmente Instalada y probada.						
	reposición tibería existente	1	92,00				92,00
							92,00
05.02	Ud Pozos de registro saneamiento Ud de pozo preabricado para saneamiento, altura 3 metros, totalmente terminado y conectado a la red de saneamiento.						
		3					3,00
							3,00
05.03	Ud Poste madera BT Ud de retirada y reposición tras finalización del tramo de muro de poste de madera de baja tension aerea. Totalmente terminado.						
		2					2,00
							2,00
05.04	MI Ampliación pequeña ODT MI de Ampliación de pequeña ODT de cantería con losa de HM, de acuerdo a planos de actuación.						
	Ampliación	1	3,00				3,00
							3,00

MEDICIONES

GC-291PK 8+740 MD

CÓDIGO	RESUMEN	UDS	LONGITUD	ANCHURA	ALTURA	PARCIALES	CANTIDAD
CAPÍTULO 06 SEÑALIZACIÓN DE OBRAS							
06.01	ud CONO PVC NORMAL h=700mm Cono de balizamiento de PVC 3,3 kg. normal de 700 mm. de altura, colocado. Cada 3 metros	1	95,00	0,33		31,35	
							31,35
06.02	ud BARRERA MÓVIL NEW JERSEY BM-1850 Barrera móvil New Jersey BM-1850 de polietileno, rellenable de arena/agua, de medidas 1x0,80x0,5 m., colocada. Acceso	1	10,00			10,00	
							10,00
06.03	Ud. SEÑAL REFLEX. TRIANGULAR 90 Ud. Señal reflectante triangular de 90 cm., incluso poste galvanizado de 80x40x2 mm., tornillería, cimentación y anclaje, totalmente colocada. TP18 TP-17	2 2				2,00 2,00	
							4,00
06.04	Ud. SEÑAL REFLEX. CIRCULAR 60 Ud. Señal reflectante circular de 60 cm., incluso poste galvanizado de 80x40x2 mm., tornillería, cimentación y anclaje, totalmente colocada. TR-301 TR-305 TR-500	2 2 2				2,00 2,00 2,00	
							6,00
06.05	ud PANEL DIRECCIONAL b/r 80x40 cm. REFL.PARC. 2 Panel direccional de 80x40 cm., blanco y rojo, reflexivo zona blanca nivel 2, incluso poste galvanizado de sustentación con pie, en balizamiento de desvíos, colocado. 2					2,00	
							2,00
06.06	ud BALIZA DESTELLANTE INCANDESCENTE Baliza de obra TL-2 de destellos intermitentes de luz incandescente, lente 2 caras ambar d=200 mm y célula crepuscular automática. En señales de obra Reposicion	12 12				12,00 12,00	
							24,00
06.07	ML BARRERA RÍGIDA TIPO NEW JERSEY, UNA CARA, PREFABRICADA. Alquiler mensual por metro lineal de Defensa rígida prefabricada, tipo New Jersey, a una cara, con hormigón HA-350 IIIa según plano de detalles en piezas de 3 ó 6 m, ancladas entre sí, incluso abatimientos según normativa y remates con bordillos existentes, cajeo y preparación de la superficie de apoyo, nivelada, incluido el transporte, totalmente colocada. Dos meses de trabajo con Barreras New Jersey en Obra	2	92,00			184,00	
							184,00
06.08	Mes JUEGO DE SEMÁFOROS DE OBRA. Mes de juego de semáforo de obra. 2 Meses	2				2,00	
							2,00

MEDICIONES

GC-291PK 8+740 MD

CÓDIGO	RESUMEN	UDS	LONGITUD	ANCHURA	ALTURA	PARCIALES	CANTIDAD
CAPÍTULO 07 SEGURIDAD Y SALUD							
SUBCAPÍTULO 07.01 Equipos de Protección Colectiva							
07.01.01	Und Línea de vida según UNE EN 795 Und. Líneas de vida de longitud 20 m. para arnes de seguridad, incluso montaje y desmontaje. Amortizable en 5 obras. Según Norma UNE EN-795.	2				2,00	
							2,00
07.01.02	m Cuerdas Auxiliares, guía segura cargas suspendidas gancho grúa M. Cuerdas Auxiliares para cargas suspendidas en gancho de grúa.	30				30,00	
							30,00
SUBCAPÍTULO 07.02 Equipos de Protección Individual							
07.02.01	Und Arnés de seguridad Und. Arnés de seguridad para línea de vida UNE EN 795 con amarre dorsal y torsal, fabricado con cinta de nylon de 45mm y elementos metálicos de acero inoxidable homologado C.E, amortizable en 5 obras. Según Norma UNE EN-361.						4,00
07.02.02	Und Botas de Seguridad Und. Par de botas de seguridad con puntera metálica para refuerzo y plantillas de acero flexibles, para riesgos de perforación amortizable en 3 usos, homologadas por UNE-EN ISO 20345. Según Real Decreto 773/97.						4,00
07.02.03	Und Casco de Seguridad Und. Casco de seguridad con arnés de adaptación, homologado según el uso de acuerdo con las normas UNE-EN 397, UNE-EN 50365 y UNE-EN 812, en conformidad con el Real Decreto 773/97.						4,00
07.02.04	Und Chaleco Reflectante Und. Peto reflectante de seguridad personal con colores amarillo y rojo homologado según UNE-EN 471, amortizable en 3 usos. Según Real Decreto 773/97.						4,00
07.02.05	Und Gafas de seguridad contra protecciones e impactos Und. Gafas protectoras contra impactos, incoloras, homologadas, amortizable en 3 usos, homologadas según UNE-EN 167 y UNE-EN 168. Según Real Decreto 773/97.						8,00
07.02.06	Und Absorbedor de energía Und. Mini absorbedor de energía según norma UNE EN-355. Utilizando este absorbedor de energía se consigue amortiguar la fuerza sin que supere los 6kN. Hay que tener siempre en cuenta la distancia de frenado y respetar la distancia de caída. Amortizable en 5 usos.						4,00
07.02.07	Und Equipo de amarre Und. Cuerda de poliamida de tres cabos cos testigo de desgaste. Diámetro de 14mm, longitud de 1.5cm, carga de rotura mínima 32 KN. UNE EN-354, amortizable en 5 obras						4,00
07.02.08	Und Conector Und. Mosquetón de seguridad de alta resistencia a rotura 22kN. Cierre de rosca. Conector de acero según norma UNE EN-362, amortizable en 5 obras						12,00
07.02.09	Und Guantes de uso general Und. Par de guantes de uso general, en lona y serraje. Según Real Decreto 773/97.						

MEDICIONES

GC-291PK 8+740 MD

CÓDIGO	RESUMEN	UDS	LONGITUD	ANCHURA	ALTURA	PARCIALES	CANTIDAD
							8,00
07.02.10	Und Mascarilla autofiltrante para partículas						8,00
07.02.11	Und Protectores Auditivos Und. Juego de tapones de silicona ajustables. Según Real Decreto 773/97.						8,00
07.02.12	Und Mono de trabajo para la construcción. Und. Ropa de trabajo de una pieza de poliéster-algodón. Según Real Decreto 773/97.						8,00
							4,00
SUBCAPÍTULO 07.03 Señalización de Riesgos							
07.03.01	Und Placa de Señalización de Riesgos Und. Placa señalización-información en PVC serigrafiado de 50x30cm, fijada mecánicamente, i/ colocación y desmontaje amortizable en 3 obras. Según Real Decreto 485/1997.	15				15,00	15,00
07.03.02	m Malla polietileno de seguridad M. Malla de polietileno alta densidad con tratamiento antiultravioleta, color naranja de 1m. de altura, tipo stopper, i/ colocación y desmontaje, amortizable en 3 obras. Cerramiento	270				270,00	270,00
SUBCAPÍTULO 07.04 Mano de Obra							
07.04.01	Mes Coste horario de Recurso Preventivo h. Coste horario de Recurso Preventivo de un trabajador que acredite haber realizado el curso de 60 horas del convenio general del sector de la construcción en materia de prevención de riesgos laborales.	1	22,00	8,00		176,00	176,00
07.04.02	H Coste horario de señalero h. Coste horario de Señalero con la formación específica para realizar dichos trabajos. Dos señalistas un mes en ejecución de barreras (Dos señalistas - 20 días- 8 horas)	1	20,00	8,00		160,00	160,00

MEDICIONES

GC-291PK 8+740 MD

CÓDIGO	RESUMEN	UDS	LONGITUD	ANCHURA	ALTURA	PARCIALES	CANTIDAD
SUBCAPITULO 07.05 Instalaciones Provisionales de Obra							
07.05.01	Und Botiquín de Primeros Auxilios Und. Botiquín de primeros auxilios para obra con contenidos mínimos obligatorios, colocado.	1				1,00	
							1,00
07.05.02	Und Extintor polvo ABC 6 kg Und. Extintor de polvo químico ABC polivalente anti-llama de eficacia 34A/233B, de 6kg de agente extintor, tipo Parsi modelo PI-6-U o similar, con soporte, manómetro comprobable y boquilla con difusor, según norma UNE 23110. Medida la unidad instalada.	1				1,00	
							1,00
07.05.03	Und Alquiler caseta 2 estancias+aseo Und. Mes de alquiler de caseta prefabricada con dos despachos para oficina, y un aseo con inodoro y lavabo de 7.87x2.33x2.30 m de 18.40 m ² . Estructura y cerramiento de chapa galvanizada pintada, sin aislamiento. Ventana de 0,84x0,80m. de aluminio anodizado, corredera, con reja y luna de 6mm, termo eléctrico de 50l. placa turca, dos placas de ducha y un lavabo de tres grifos, todo de fibra de vidrio con terminación de gel-coat blanco y pintura antideslizante, suelo contrachapado hidrófugo con chapa fenólica antideslizante y resistente al desgaste, puerta de madera turca, cortina de ducha. Tubería de polibutileno aislante y resistente a incrustaciones, hielo y corrosiones, instalación eléctrica monofásica a 220V, con automático. Con transporte a 100km ida.	3 Meses				3,00	
							3,00

MEDICIONES

GC-291PK 8+740 MD

CÓDIGO	RESUMEN	UDS	LONGITUD	ANCHURA	ALTURA	PARCIALES	CANTIDAD
CAPÍTULO 08 GESTIÓN DE RESIDUOS							
08.01	tn RESIDUOS DE TIERRA VEGETAL Y MALEZA Canon de vertido controlado en planta de gestor autorizado, de tierra vegetal y maleza, procedentes de desbroce o excavación, con código 010409 según el Catálogo Europeo de Residuos (ORDEN MAM/304/2002)						
	DESBROCE	0,05	92,00	3,00	3,00	41,40	
							41,40
08.03	tn RESIDUOS DE MATERIAL DE EXCAVACIÓN Canon de vertido controlado en planta de gestor autorizado, de residuos de tierra inertes, procedentes de excavación, con código 170504 según el Catálogo Europeo de Residuos (ORDEN MAM/304/2002)						
	desmonte	960,48				960,48	
	cimiento muro	96,048				96,05	
							1.056,53
08.04	tn RESIDUOS METALICOS Canon de vertido controlado en centro de reciclaje, de residuos de metales mezclados no peligrosos (no especiales), procedentes de construcción o demolición, con código 170407 según el Catálogo Europeo de Residuos (ORDEN MAM/304/2002)						
	RETIRADA DE BIONDA EXISTENTE (0.0175 Tn/ml)	0,0175	92,00			1,61	
							1,61
08.06	tn RESIDUOS DE ASFALTO (demolición) Canon de vertido controlado en centro de gestor autorizado, de residuos de asfalto no peligrosos, procedentes de demolición de firmes y que no contengan macadam asfálticos, con código 170302 según el Catálogo Europeo de Residuos (ORDEN MAM/304/2002)						
	DEMOLICION DE ASFALTO						
	Demolicion de asfalto	21,16				21,16	
							21,16
08.07	tn RESIDUOS MEZCLADOS DE DEMOLICIÓN Canon de vertido controlado en centro de gestor autorizado, de residuos de demolición no peligrosos (no especiales), procedentes de construcción o demolición sin clasificar o separar, con código 170107 según el Catálogo Europeo de Residuos (ORDEN MAM/304/2002)						
	muro existente	20,25				20,25	
							20,25
08.08	tn RESIDUOS DE HORMIGÓN Canon de vertido controlado en planta de gestor autorizado de residuos de hormigón limpio sin armadura de código 170101, según el catálogo Europeo de Residuos (ORDEN MAM/304/2002)						
	0.6	2,3	92,00	0,60	0,60	45,71	0.6
							45,71
08.09	tn RESIDUOS DE LADRILLOS Canon de vertido controlado en planta de gestor autorizado de residuos de ladrillos y/o bloques de código 170102, según el catálogo Europeo de Residuos (ORDEN MAM/304/2002)						
		0,05				0,05	
							0,05
08.10	tn RESIDUOS DE MADERA Canon de vertido controlado en planta de gestor autorizado de residuos de madera de código 170201, según el catálogo Europeo de Residuos (ORDEN MAM/304/2002)						
	TALA DE PINOS	0,05				0,05	
							0,05
08.11	tn RESIDUOS DE PAPEL Transporte y vertido controlado en planta de gestor autorizado de residuos de papel de código 200101, según el catálogo Europeo de Residuos (ORDEN MAM/304/2002)						

MEDICIONES

GC-291PK 8+740 MD

CÓDIGO	RESUMEN	UDS	LONGITUD	ANCHURA	ALTURA	PARCIALES	CANTIDAD
	restos embalaje	0,05				0,05	
							0,05
08.12	tn RESIDUOS DE PLÁSTICO Transporte y vertido controlado en planta de gestor autorizado de residuos de plástico de código 170203, según el catálogo Europeo de Residuos (ORDEN MAM/304/2002)						
	restos embalajes	0,05				0,05	
							0,05
08.13	tn RESIDUOS DE VIDRIO Transporte y vertido controlado en planta de gestor autorizado de residuos de vidrio de código 170202, según el catálogo Europeo de Residuos (ORDEN MAM/304/2002)						
	vidrio de recipientes	0,05				0,05	
							0,05
08.14	tn RESIDUOS BIODEGRADABLES O BASURAS Transporte y vertido controlado en planta de gestor autorizado de residuos biodegradables o basuras municipales de código 200201, 200301, según el catálogo Europeo de Residuos (ORDEN MAM/304/2002)						
	residuos tipo basuras y biodegradables	0,05				0,05	
							0,05
08.15	tn RESIDUOS POTENCIALMENTE PELIGROSOS, MACADAM Y OTROS Transporte y vertido controlado en planta de gestor autorizado de residuos potencialmente peligrosos, macadam asfáltico, hidrocarburos, amianto, mercurio, PCBs, aceites, fluorescentes, pilas, pinturas, barnices, disolventes, desencofrastes, aerosoles, según el catálogo Europeo de Residuos (ORDEN MAM/304/2002)						
	varios sin definir	0,05				0,05	
							0,05



4.2.- CUADRO DE PRECIOS.



CUADRO DE PRECIOS N°1

CUADRO DE PRECIOS 1

GC-291PK 8+740 MD

CÓDIGO	UD	RESUMEN	PRECIO
CAPÍTULO 01 DEMOLICIONES			
01.01	M2	CORTE DE BORDE DE CALZADA M2 de corte del borde de calzada con máquina cortadora, longitud del corte por profundidad media de 20 cm, incluido carga y transporte a gestor de residuos autorizado, se abonará la unidad totalmente terminada.	80,06
		OCHENTA EUROS con SEIS CÉNTIMOS	
01.02	M3	DEMOL. TRANS. TODO TIPO PAVIMENTO M3 de demolición de firmes o pavimentos de cualquier tipo, incluso carga y transporte de los productos resultantes a gestor de residuos autorizado. Se abonará la unidad totalmente terminada.	31,73
		TREINTA Y UN EUROS con SETENTA Y TRES CÉNTIMOS	
01.03	M3.	DEMOLICIÓN MURO MAMPOSTERÍA MED. MEC. Demolición, por medios mecánicos, de fábrica de mampostería en muros fuertemente trabada con morteros de cemento, i/retirada de escombros a gestor de residuos autorizado, totalmente terminado.	14,67
		CATORCE EUROS con SESENTA Y SIETE CÉNTIMOS	
01.04	MI.	DEMOLICIÓN DE BARRERA DOBLE ONDA SIMPLE MI. de desmontaje de barrera de seguridad flexible o rígida, incluso carga sobre camión y transporte a gestor de residuos autorizado, no está incluido en el presente precio la retirada de postes y cimentación de hormigón. Se abonará la unidad totalmente terminada.	8,59
		OCHO EUROS con CINCUENTA Y NUEVE CÉNTIMOS	
01.05	M3	DEMOLICIÓN Y RETIRADA DE POSTES Y SU CIMENTACIÓN. M3 de demolición y retirada por medios mecánicos de los postes de las barreras metálicas existente incluida la actual zapata de hormigón en la que está cimentado el poste (Aproximadamente un cubo de 60 cm de lado), la unidad incluye la demolición de la zapata y el poste y la retirada de escombros a gestor de residuos autorizado, se abonará la unidad totalmente terminada.	16,11
		DIECISEIS EUROS con ONCE CÉNTIMOS	

CUADRO DE PRECIOS 1

GC-291PK 8+740 MD

CÓDIGO	UD	RESUMEN	PRECIO
CAPÍTULO 02 MOVIMIENTO DE TIERRAS			
02.01	M2.	NIVELACIÓN Y RASANTEO DE CAMINO M2 de Nivelación y rasanteo de camino existente para el acceso a Obra, por medios mecánicos incluso carga y transporte de productos a gestor de residuos autorizado, y/o aporte de material si fuese necesario. Se abonará la unidad totalmente terminada.	0,59
		CERO EUROS con CINCUENTA Y NUEVE CÉNTIMOS	
02.02	M2.	DESPEJE Y DESBROCE DEL TERRENO M2 de despeje y desbroce del terreno por medios mecánicos incluso carga y transporte de productos a gestor de residuos autorizado. Se abonará la unidad totalmente terminada.	0,59
		CERO EUROS con CINCUENTA Y NUEVE CÉNTIMOS	
02.03	M3.	EXCAV. EN DESMONTE TODO TIPO TERRENO M3 de excavación en desmonte en cualquier tipo de terreno incluso p.p. de roca, refino de taludes, carga, transporte y descarga a destino en reutilización dentro o fuera de la obra. Desmonte necesario para la ejecución de los muros. Se abonará la unidad totalmente terminada.	6,55
		SEIS EUROS con CINCUENTA Y CINCO CÉNTIMOS	
02.04	M3.	EXCAVACION EN ZANJAS Y POZOS M3 de excavación en zanjas y pozos por medios mecánicos , incluso carga, transporte y descarga de productos con destino a reutilización dentro o fuera de la obra, o gestor de residuos autorizados en su caso. Se abonará la unidad totalmente terminada.	16,93
		DIECISEIS EUROS con NOVENTA Y TRES CÉNTIMOS	
02.05	M2.	COMPACTADO MANUAL DE TIERRAS, SIN APORTE M2 de compactado de tierras con compactador de conducción manual incluso humectación de la superficie, sin aporte de tierras. Se abonará la unidad totalmente terminada.	1,92
		UN EUROS con NOVENTA Y DOS CÉNTIMOS	

CUADRO DE PRECIOS 1

GC-291PK 8+740 MD

CÓDIGO	UD	RESUMEN	PRECIO
CAPÍTULO 03 MUROS			
03.01	M3	HORMIGÓN DE LIMPIEZA HM-12.5/P/40/IIa M3 de hormigón en masa (15 cm de espesor) tipo HM-12'5/P/40/IIa, incluso vertido y vibrado, totalmente colocado, para limpieza del terreno. Se abonará la unidad totalmente terminada.	91,72
		NOVENTA Y UN EUROS con SETENTA Y DOS CÉNTIMOS	
03.02	M3	HORMIGÓN EN CIMIENTOS HM-20/P/40/IIa M3. Hormigón en masa HM-20/P/40/IIa en cimentaciones, incluso encofrado y desencofrado, vertido, vibrado y curado. Se abonará la unidad totalmente terminada.	103,87
		CIENTO TRES EUROS con OCHENTA Y SIETE CÉNTIMOS	
03.03	M3	MAMPOSTERÍA A CARA VISTA M3 de mampostería a cara vista con huecos rellenos de hormigón tipo HM-20/P/40/IIa, ejecutada en alzado de muros de contención, incluso vertido, vibrado, curado del hormigón según la EHE, perfectamente alineado, aplomado, con preparación de la superficie de asiento, todas las partes vistas del muro deben quedar cubiertas con mampostería. Se abonará la unidad totalmente terminada.	125,50
		CIENTO VEINTICINCO EUROS con CINCUENTA CÉNTIMOS	
03.04	M2	ENCOFRADO DE CIMIENTOS M2. Encofrado plano en cimientos, incluso suministro, colocación y desencofrado. Se abonará la unidad totalmente terminada.	10,70
		DIEZ EUROS con SETENTA CÉNTIMOS	
03.05	M2	ENCOFRADO PLANO EN ALZADOS M2. Encofrado plano en alzados incluso suministro, colocación y desencofrado. Se abonará la unidad totalmente terminada.	14,37
		CATORCE EUROS con TREINTA Y SIETE CÉNTIMOS	
03.06	M3	RELLENO TRASDÓS DE MUROS M3 de relleno de trasdós de muros de contención con material procedente de la excavación o de préstamos, compactados por capas de espesor adecuado, al 95% del proctor normal, incluso riego. Se abonará la unidad totalmente terminada.	9,42
		NUEVE EUROS con CUARENTA Y DOS CÉNTIMOS	
03.07	M3	RELLENO CON MATERIAL FILTRANTE M3 de relleno seleccionado con material filtrante, compactado, completamente terminado.	12,06
		DOCE EUROS con SEIS CÉNTIMOS	
03.08	M3	HORMIGÓN DE FIRMES HF-3.5 M3 de hormigón de firme HF-3.5, incluso vertido y vibrado, totalmente colocado.	116,38
		CIENTO DIECISEIS EUROS con TREINTA Y OCHO CÉNTIMOS	
03.09	M3	ZAHORRA ARTIFICIAL M3. Zahorra artificial en formación de bases, incluso extensión, rasanteo y nivelación, compactado.	21,07
		VEINTIUN EUROS con SIETE CÉNTIMOS	
03.10	MI	TUBO DREN PVC 150mm MI de Tubo dren de PVC de 15 cm de diámetro, completamente instalado y conectado al dren vertical, conectado a arqueta o exterior de muro, y comprobada su pendiente, nivelado, anclado, protegido, completamente terminado e instalado.	11,33
		ONCE EUROS con TREINTA Y TRES CÉNTIMOS	
03.11	Ud	TUBO MECHINAL PVC 150mm	12,27
		DOCE EUROS con VEINTISIETE CÉNTIMOS	
03.12	M2	IMP. Y DREN. TRASDÓS CON GEOCOMPUESTO DRENANTE M2. Impermeabilización y drenaje de trasdós a base de imprimación del soporte con emulsión asfáltica, a razón de 0'3 kg/m ² ; colocación de geocompuesto de drenaje tipo INTERDRAIN GM 412 (INTERMAS) o similar con una resistencia al aplastamiento y una capacidad drenante (ISO 12958) de 1,26 l/m·s a 20 kPa (i=1) y de 0,83 l/m·s a 200 kPa (i=1) formado por la unión de una georred drenante, un geotextil de PP no tejido termofijado a una cara y una membrana impermeable en la otra, lo que añade la función impermeabilizante a las de filtrar, drenar, separar y proteger un geotextil, sobre superficie vertical o casi vertical regularizada. Se incluye la ejecución de los solapes entre rollos, las fijaciones y otros elementos necesarios para su correcta puesta en obra. Unidad totalmente terminada.	8,89
		OCHO EUROS con OCHENTA Y NUEVE CÉNTIMOS	

CUADRO DE PRECIOS 1

GC-291PK 8+740 MD

CÓDIGO	UD	RESUMEN	PRECIO
03.13	M2	CERRAMIENTO CON MALLA GALV.SIMPLE TORSION 40/14 M2. Cerramiento de parcela sobre muros con enrejado metálico galvanizado en caliente de malla simple torsión, trama 40/14 y postes de tubo de acero galvanizado por inmersión, de 48 mm. de diámetro y tornapuntas de tubo de acero galvanizado de 32 mm. de diámetro, totalmente montada, i/recibido con mortero de cemento y arena de río 1/4, tensores, grupillas y accesorios.	2,49

DOS EUROS con CUARENTA Y NUEVE CÉNTIMOS

CUADRO DE PRECIOS 1

GC-291PK 8+740 MD

CÓDIGO	UD	RESUMEN	PRECIO
--------	----	---------	--------

CAPÍTULO 04 SEÑALIZACIÓN, BALIZAMIENTO Y DEFENSAS

SUBCAPÍTULO 04.01 MARCAS VIALES

04.01.01	Ud	DESPLAZAMIENTO MAQUINA PINTABANDAS	360,17
----------	----	------------------------------------	--------

Ud de transporte de maquina Pintabandas a Obra, con una distancia media de transporte de 30 Km. La unidad de desplazamiento incluye el transporte a Obra desde Nave de Proveedor hasta obra, la descarga en obra en la obra, la carga en camion y regreso de máquina a almacen de proveedor.

TRESCIENTOS SESENTA EUROS con DIECISIETE CÉNTIMOS

04.01.02	MI.	MARCA VIAL 15 CM. PINT. ACRIL. REFLEC.	0,71
----------	-----	--	------

MI. Marca vial reflexiva de 15 cm. de ancho, con pintura acrílica reflectante, microesferas de vidrio y gránulos antideslizantes, con máquina autopropulsada, aplicada por pulverización, incluso limpieza del firme y premarcado, completamente terminada, se abonarán por metros realmente aplicados.

CERO EUROS con SETENTA Y UN CÉNTIMOS

SUBCAPÍTULO 04.02 SEÑALIZACIÓN VERTICAL

SUBCAPÍTULO 04.03 BARRERAS

04.03.01	ML.	BARRERA DE SEGURIDAD METALICA DOBLE ONDA CON MARCADO CE	60,80
----------	-----	---	-------

m. de barrera de seguridad metálica con marcado CE, instalada sobre muro, /abatimiento de terminales, p.p. curvas, poste, captafaros H.I. y separador, tornillería, fijaciones, alineada, totalmente terminada. En la instalación deberán ser respetadas la distancia libre de trabajo entre la barrera y un obstáculo, y la deflexión dinámica entre la barrera y un desnivel, establecidas en el correspondiente anejo justificativo. Completamente instalada.

SESENTA EUROS con OCHENTA CÉNTIMOS

SUBCAPÍTULO 04.04 BALIZAMIENTO

04.04.01	Ud.	CAPTAFARO DE CALZADA	4,16
----------	-----	----------------------	------

Ud. Captafaro de calzada (ojos de gato) con dos catadióptricos de 18 cm² de superficie mínima cada uno, altura máxima de 14 mm. y cantos redondeados, incluso barrido, preparación de la superficie y retirada del existente si fuera preciso, adhesivo para la fijación al pavimento y premarcado, totalmente colocado.

CUATRO EUROS con DIECISEIS CÉNTIMOS

CUADRO DE PRECIOS 1

GC-291PK 8+740 MD

CÓDIGO	UD	RESUMEN	PRECIO
CAPÍTULO 05 REPOSICIÓN DE SERVICIOS			
05.01	MI.	Tubería Saneamiento D=300 mm MI. Tubería de PVC corrugada SANECOR o similar de 300 mm. de diámetro nominal, con unión por copa con junta elástica en red de saneamiento, bajo jardines y pistas de tierra, colocada en fondo de zanja, incluso p.p. de pequeño material y piezas especiales, nivelación del tubo, excavación con extracción de tierras al borde, cama de arena de 10 cm. en fondo de zanja, posterior relleno con material procedente de la excavación y compactación de la zanja, carga y transporte de tierras sobrantes a vertedero. Totalmente Instalada y probada.	34,05
			TREINTA Y CUATRO EUROS con CINCO CÉNTIMOS
05.02	Ud	Pozos de registro saneamiento Ud de pozo prefabricado para saneamiento, altura 3 metros, totalmente terminado y conectado a la red de saneamiento.	1.304,53
			MIL TRESCIENTOS CUATRO EUROS con CINCUENTA Y TRES CÉNTIMOS
05.03	Ud	Poste madera BT Ud de retirada y reposición tras finalización del tramo de muro de poste de madera de baja tensión aérea. Totalmente terminado.	2.709,05
			DOS MIL SETECIENTOS NUEVE EUROS con CINCO CÉNTIMOS
05.04	MI	Ampliación pequeña ODT MI de Ampliación de pequeña ODT de cantería con losa de HM, de acuerdo a planos de actuación.	205,12
			DOSCIENTOS CINCO EUROS con DOCE CÉNTIMOS

CUADRO DE PRECIOS 1

GC-291PK 8+740 MD

CÓDIGO	UD	RESUMEN	PRECIO
CAPÍTULO 06 SEÑALIZACIÓN DE OBRAS			
06.01	ud	CONO PVC NORMAL h=700mm Cono de balizamiento de PVC 3,3 kg. normal de 700 mm. de altura, colocado.	23,80
		VEINTITRES EUROS con OCHENTA CÉNTIMOS	
06.02	ud	BARRERA MÓVIL NEW JERSEY BM-1850 Barrera móvil New Jersey BM-1850 de polietileno, rellenable de arena/agua, de medidas 1x0,80x0,5 m., colocada.	27,18
		VEINTISIETE EUROS con DIECIOCHO CÉNTIMOS	
06.03	Ud.	SEÑAL REFLEX. TRIANGULAR 90 Ud. Señal reflectante triangular de 90 cm., incluso poste galvanizado de 80x40x2 mm., tornillería, cimentación y anclaje, totalmente colocada.	195,75
		CIENTO NOVENTA Y CINCO EUROS con SETENTA Y CINCO CÉNTIMOS	
06.04	Ud.	SEÑAL REFLEX. CIRCULAR 60 Ud. Señal reflectante circular de 60 cm., incluso poste galvanizado de 80x40x2 mm., tornillería, cimentación y anclaje, totalmente colocada.	184,34
		CIENTO OCHENTA Y CUATRO EUROS con TREINTA Y CUATRO CÉNTIMOS	
06.05	ud	PANEL DIRECCIONAL b/r 80x40 cm. REFL.PARC. 2 Panel direccional de 80x40 cm., blanco y rojo, reflexivo zona blanca nivel 2, incluso poste galvanizado de sustentación con pie, en balizamiento de desvíos, colocado.	207,70
		DOSCIENTOS SIETE EUROS con SETENTA CÉNTIMOS	
06.06	ud	BALIZA DESTELLANTE INCANDESCENTE Baliza de obra TL-2 de destellos intermitentes de luz incandescente, lente 2 caras ambar d=200 mm y celula crepuscular automatica.	44,41
		CUARENTA Y CUATRO EUROS con CUARENTA Y UN CÉNTIMOS	
06.07	ML	BARRERA RÍGIDA TIPO NEW JERSEY, UNA CARA, PREFABRICADA. Alquiler mensual por metro lineal de Defensa rígida prefabricada, tipo New Jersey, a una cara, con hormigón HA-350 IIIa según plano de detalles en piezas de 3 ó 6 m, ancladas entre sí, incluso abatimientos según normativa y remates con bordillos existentes, cajeo y preparación de la superficie de apoyo, nivelada, incluido el transporte, totalmente colocada.	12,32
		DOCE EUROS con TREINTA Y DOS CÉNTIMOS	
06.08	Mes	JUEGO DE SEMÁFOROS DE OBRA. Mes de juego de semaforo de obra.	614,00
		SEISCIENTOS CATORCE EUROS	

CUADRO DE PRECIOS 1

GC-291PK 8+740 MD

CÓDIGO	UD	RESUMEN	PRECIO
CAPÍTULO 07 SEGURIDAD Y SALUD			
SUBCAPÍTULO 07.01 Equipos de Protección Colectiva			
07.01.01	Und	Línea de vida segun UNE EN 795 Und. Líneas de vida de longitud 20 m. para arnes de seguridad, incluso montaje y desmontaje. Amortizable en 5 obras. Según Norma UNE EN-795.	42,75
			CUARENTA Y DOS EUROS con SETENTA Y CINCO CÉNTIMOS
07.01.02	m	Cuerdas Auxiliares, guía segura cargas suspendidas gancho grúa M. Cuerdas Auxiliares para cargas suspendidas en gancho de grúa.	5,30
			CINCO EUROS con TREINTA CÉNTIMOS
SUBCAPÍTULO 07.02 Equipos de Protección Individual			
07.02.01	Und	Arnés de seguridad Und. Arnés de seguridad para línea de vida UNE EN 795 con amarre dorsal y torsal, fabricado con cinta de nylon de 45mm y elementos metálicos de acero inoxidable homologado CE, amortizable en 5 obras. Según Norma UNE EN-361.	28,29
			VEINTIOCHO EUROS con VEINTINUEVE CÉNTIMOS
07.02.02	Und	Botas de Seguridad Und. Par de botas de seguridad con puntera metálica para refuerzo y plantillas de acero flexibles, para riesgos de perforación amortizable en 3 usos, homologadas por UNE-EN ISO 20345. Según Real Decreto 773/97.	16,50
			DIECISEIS EUROS con CINCUENTA CÉNTIMOS
07.02.03	Und	Casco de Seguridad Und. Casco de seguridad con arnés de adaptación, homologado según el uso de acuerdo con las normas UNE-EN 397, UNE-EN 50365 y UNE-EN 812, en conformidad con el Real Decreto 773/97.	2,50
			DOS EUROS con CINCUENTA CÉNTIMOS
07.02.04	Und	Chaleco Reflectante Und. Peto reflectante de seguridad personal con colores amarillo y rojo homologado según UNE-EN 471, amortizable en 3 usos. Según Real Decreto 773/97.	7,48
			SIETE EUROS con CUARENTA Y OCHO CÉNTIMOS
07.02.05	Und	Gafas de seguridad contra protecciones e impactos Und. Gafas protectoras contra impactos, incoloras, homologadas, amortizable en 3 usos, homologadas según UNE-EN 167 y UNE-EN 168. Según Real Decreto 773/97.	3,71
			TRES EUROS con SETENTA Y UN CÉNTIMOS
07.02.06	Und	Absorbedor de energia Und. Mini absorbedor de energía segun norma UNE EN-355. Utilizando este absorbedor de energía se consigue amortiguar la fuerza sin que supere los 6kN. Hay que tener siempre en cuenta la distancia de frenado y respetar la distancia de caída. Amortizable en 5 usos.	14,23
			CATORCE EUROS con VEINTITRES CÉNTIMOS
07.02.07	Und	Equipo de amarre Und. Cuerda de poliamida de tres cabos cos testigo de desgaste. Diámetro de 14mm, longitud de 1.5cm, carga de rotura mínima 32 KN. UNE EN-354, amortizable en 5 obras	7,62
			SIETE EUROS con SESENTA Y DOS CÉNTIMOS
07.02.08	Und	Conector Und. Mosquetón de seguridad de alta resistencia a rotura 22kN. Cierre de rosca. Conector de acero segun norma UNE EN-362, amortizable en 5 obras	3,47
			TRES EUROS con CUARENTA Y SIETE CÉNTIMOS
07.02.09	Und	Guantes de uso general Und. Par de guantes de uso general, en lona y serraje. Según Real Decreto 773/97.	1,53
			UN EUROS con CINCUENTA Y TRES CÉNTIMOS
07.02.10	Und	Mascarilla autofiltrante para particulas	1,50
			UN EUROS con CINCUENTA CÉNTIMOS
07.02.11	Und	Protectores Auditivos Und. Juego de tapones de silicona ajustables. Según Real Decreto 773/97.	0,76
			CERO EUROS con SETENTA Y SEIS CÉNTIMOS
07.02.12	Und	Mono de trabajo para la construcción. Und. Ropa de trabajo de una pieza de poliester-algodón. Según Real Decreto 773/97.	25,00
			VEINTICINCO EUROS

CUADRO DE PRECIOS 1

GC-291PK 8+740 MD

CÓDIGO	UD	RESUMEN	PRECIO
SUBCAPÍTULO 07.03 Señalización de Riesgos			
07.03.01	Und.	Placa de Señalización de Riesgos Und. Placa señalización-información en PVC serigrafiado de 50x30cm, fijada mecánicamente, i/ colocación y desmontaje amortizable en 3 obras. Según Real Decreto 485/1997.	2,16
		DOS EUROS con DIECISEIS CÉNTIMOS	
07.03.02	m	Malla polietileno de seguridad M. Malla de polietileno alta densidad con tratamiento antiultravioleta, color naranja de 1m. de altura, tipo stopper, i/colocación y desmontaje, amortizable en 3 obras.	0,22
		CERO EUROS con VEINTIDOS CÉNTIMOS	
SUBCAPÍTULO 07.04 Mano de Obra			
07.04.01	Mes	Coste horario de Recurso Preventivo h. Coste horario de Recurso Preventivo de un trabajador que acredite haber realizado el curso de 60 horas del convenio general del sector de la construcción en materia de prevención de riesgos laborales.	22,00
		VEINTIDOS EUROS	
07.04.02	H	Coste horario de señalero h. Coste horario de Señalero con la formación específica para realizar dichos trabajos.	14,00
		CATORCE EUROS	
SUBCAPÍTULO 07.05 Instalaciones Provisionales de Obra			
07.05.01	Und	Botiquín de Primeros Auxilios Und. Botiquín de primeros auxilios para obra con contenidos mínimos obligatorios, colocado.	58,30
		CINCUENTA Y OCHO EUROS con TREINTA CÉNTIMOS	
07.05.02	Und	Extintor polvo ABC 6 kg Und. Extintor de polvo químico ABC polivalente antibrasa de eficacia 34A/233B, de 6kg de agente extintor, tipo Parsi modelo PI-6-U o similar, con soporte, manómetro comprobable y boquilla con difusor, según norma UNE 23110. Medida la unidad instalada.	47,70
		CUARENTA Y SIETE EUROS con SETENTA CÉNTIMOS	
07.05.03	Und	Alquiler caseta 2 estancias+aseo Und. Mes de alquiler de caseta prefabricada con dos despachos para oficina, y un aseo con inodoro y lavabo de 7.87x2.33x2.30 m de 18.40 m2. Estructura y cerramiento de chapa galvanizada pintada, sin aislamiento. Ventana de 0,84x0,80m. de aluminio anodizado, corredera, con reja y luna de 6mm, termo eléctrico de 50l. placa turca, dos placas de ducha y un lavabo de tres grifos, todo de fibra de vidrio con terminación de gel-coat blanco y pintura antideslizante, suelo contrachapado hidrófugo con chapa fenólica antideslizante y resistente al desgaste, puerta de madera turca, cortina de ducha. Tubería de polibuteno aislante y resistente a incrustaciones, hielo y corrosiones, instalación eléctrica monofásica a 220V, con automático. Con transporte a 100km ida.	166,16
		CIENTO SESENTA Y SEIS EUROS con DIECISEIS CÉNTIMOS	

CUADRO DE PRECIOS 1

GC-291PK 8+740 MD

CÓDIGO	UD	RESUMEN	PRECIO
CAPÍTULO 08 GESTIÓN DE RESIDUOS			
08.01	tn	RESIDUOS DE TIERRA VEGETAL Y MALEZA Canon de vertido controlado en planta de gestor autorizado, de tierra vegetal y maleza, procedentes de desbroce o excavación, con código 010409 según el Catalogo Europeo de Residuos (ORDEN MAM/304/2002)	6,36
		SEIS EUROS con TREINTA Y SEIS CÉNTIMOS	
08.03	tn	RESIDUOS DE MATERIAL DE EXCAVACIÓN Canon de vertido controlado en planta de gestor autorizado, de residuos de tierra inertes, procedentes de excavación, con código 170504 según el Catalogo Europeo de Residuos (ORDEN MAM/304/2002)	2,50
		DOS EUROS con CINCUENTA CÉNTIMOS	
08.04	tn	RESIDUOS METALICOS Canon de vertido controlado en centro de reciclaje, de residuos de metales mezclados no peligrosos (no especiales), procedentes de construcción o demolición, con código 170407 según el Catalogo Europeo de Residuos (ORDEN MAM/304/2002)	1,06
		UN EUROS con SEIS CÉNTIMOS	
08.06	tn	RESIDUOS DE ASFALTO (demolición) Canon de vertido controlado en centro de gestor autorizado, de residuos de asfalto no peligrosos, procedentes de demolición de firmes y que no contengan macadam asfálticos, con código 170302 según el Catalogo Europeo de Residuos (ORDEN MAM/304/2002)	12,73
		DOCE EUROS con SETENTA Y TRES CÉNTIMOS	
08.07	tn	RESIDUOS MEZCLADOS DE DEMOLICIÓN Canon de vertido controlado en centro de gestor autorizado, de residuos de demolición no peligrosos (no especiales), procedentes de construcción o demolición sin clasificar o separar, con código 170107 según el Catalogo Europeo de Residuos (ORDEN MAM/304/2002)	12,73
		DOCE EUROS con SETENTA Y TRES CÉNTIMOS	
08.08	tn	RESIDUOS DE HORMIGÓN Canon de vertido controlado en planta de gestor autorizado de residuos de hormigón limpio sin armadura de código 170101, según el catálogo Europeo de Residuos (ORDEN MAM/304/2002)	2,50
		DOS EUROS con CINCUENTA CÉNTIMOS	
08.09	tn	RESIDUOS DE LADRILLOS Canon de vertido controlado en planta de gestor autorizado de residuos de ladrillos y/o bloques de código 170102, según el catálogo Europeo de Residuos (ORDEN MAM/304/2002)	2,50
		DOS EUROS con CINCUENTA CÉNTIMOS	
08.10	tn	RESIDUOS DE MADERA Canon de vertido controlado en planta de gestor autorizado de residuos de madera de código 170201, según el catálogo Europeo de Residuos (ORDEN MAM/304/2002)	37,10
		TREINTA Y SIETE EUROS con DIEZ CÉNTIMOS	
08.11	tn	RESIDUOS DE PAPEL Transporte y vertido controlado en planta de gestor autorizado de residuos de papel de código 200101, según el catálogo Europeo de Residuos (ORDEN MAM/304/2002)	39,22
		TREINTA Y NUEVE EUROS con VEINTIDOS CÉNTIMOS	
08.12	tn	RESIDUOS DE PLÁSTICO Transporte y vertido controlado en planta de gestor autorizado de residuos de plástico de código 170203, según el catálogo Europeo de Residuos (ORDEN MAM/304/2002)	113,42
		CIENTO TRECE EUROS con CUARENTA Y DOS CÉNTIMOS	
08.13	tn	RESIDUOS DE VIDRIO Transporte y vertido controlado en planta de gestor autorizado de residuos de vidrio de código 170202, según el catálogo Europeo de Residuos (ORDEN MAM/304/2002)	113,42
		CIENTO TRECE EUROS con CUARENTA Y DOS CÉNTIMOS	
08.14	tn	RESIDUOS BIODEGRADABLES O BASURAS Transporte y vertido controlado en planta de gestor autorizado de residuos biodegradables o basuras municipales de código 200201, 200301, según el catálogo Europeo de Residuos (ORDEN MAM/304/2002)	61,48
		SESENTA Y UN EUROS con CUARENTA Y OCHO CÉNTIMOS	

CUADRO DE PRECIOS 1

GC-291PK 8+740 MD

CÓDIGO	UD	RESUMEN	PRECIO
08.15	tn	RESIDUOS POTENCIALMENTE PELIGROSOS, MACADAM Y OTROS Transporte y vertido controlado en planta de gestor autorizado de residuos potencialmente peligrosos, macadam asfáltico, hidrocarburos, amianto, mercurio, PCBs, aceites, fluorescentes, pilas, pinturas, barnices, disolventes, desencofrastes, aerosoles, según el catálogo Europeo de Residuos (ORDEN MAM/304/2002)	432,48

CUATROCIENTOS TREINTA Y DOS EUROS con
CUARENTA Y OCHO CÉNTIMOS

EN LAS PALMAS DE GRAN CANARIA, OCTUBRE 2.017

EL INGENIERO AUTOR DEL PROYECTO



JOSE LUIS SANCHEZ FIGUERAS



CUADRO DE PRECIOS N°2

CUADRO DE PRECIOS 2

GC-291PK 8+740 MD

CÓDIGO	UD	RESUMEN	PRECIO
CAPÍTULO 01 DEMOLICIONES			
01.01	M2	CORTE DE BORDE DE CALZADA M2 de corte del borde de calzada con máquina cortadora, longitud del corte por profundidad media de 20 cm, incluido carga y transporte a gestor de residuos autorizado, se abonará la unidad totalmente terminada.	
		Maquinaria.....	74,05
		Resto de obra y materiales.....	6,01
		TOTAL PARTIDA.....	80,06
01.02	M3	DEMOL. TRANS. TODO TIPO PAVIMENTO M3 de demolición de firmes o pavimentos de cualquier tipo, incluso carga y transporte de los productos resultantes a gestor de residuos autorizado. Se abonará la unidad totalmente terminada.	
		Maquinaria.....	29,34
		Resto de obra y materiales.....	2,39
		TOTAL PARTIDA.....	31,73
01.03	M3.	DEMOLICIÓN MURO MAMPOSTERÍA MED. MEC. Demolición, por medios mecánicos, de fábrica de mampostería en muros fuertemente trabada con morteros de cemento, i/retirada de escombros a gestor de residuos autorizado, totalmente terminado.	
		Maquinaria.....	13,57
		Resto de obra y materiales.....	1,10
		TOTAL PARTIDA.....	14,67
01.04	MI.	DEMOLICIÓN DE BARRERA DOBLE ONDA SIMPLE MI. de desmontaje de barrera de seguridad flexible o rígida, incluso carga sobre camión y transporte a gestor de residuos autorizado, no está incluido en el presente precio la retirada de postes y cimentación de hormigón. Se abonará la unidad totalmente terminada.	
		Maquinaria.....	7,94
		Resto de obra y materiales.....	0,65
		TOTAL PARTIDA.....	8,59
01.05	M3	DEMOLICIÓN Y RETIRADA DE POSTES Y SU CIMENTACIÓN. M3 de demolición y retirada por medios mecánicos de los postes de las barreras metálicas existente incluida la actual zapata de hormigón en la que está cimentado el poste (Aproximadamente un cubo de 60 cm de lado), la unidad incluye la demolición de la zapata y el poste y la retirada de escombros a gestor de residuos autorizado, se abonará la unidad totalmente terminada.	
		Mano de obra.....	2,80
		Maquinaria.....	12,10
		Resto de obra y materiales.....	1,21
		TOTAL PARTIDA.....	16,11

CUADRO DE PRECIOS 2

GC-291PK 8+740 MD

CÓDIGO	UD	RESUMEN	PRECIO
CAPÍTULO 02 MOVIMIENTO DE TIERRAS			
02.01	M2.	NIVELACIÓN Y RASANTEO DE CAMINO M2 de Nivelación y rasanteo de camino existente para el acceso a Obra, por medios mecánicos incluso carga y transporte de productos a gestor de residuos autorizado, y/o aporte de material si fuese necesario. Se abonará la unidad totalmente terminada.	
		Maquinaria.....	0,55
		Resto de obra y materiales.....	0,04
		TOTAL PARTIDA.....	0,59
02.02	M2.	DESPEJE Y DESBROCE DEL TERRENO M2 de despeje y desbroce del terreno por medios mecánicos incluso carga y transporte de productos a gestor de residuos autorizado. Se abonará la unidad totalmente terminada.	
		Maquinaria.....	0,55
		Resto de obra y materiales.....	0,04
		TOTAL PARTIDA.....	0,59
02.03	M3.	EXCAV. EN DESMONTE TODO TIPO TERRENO M3 de excavación en desmonte en cualquier tipo de terreno incluso p.p. de roca, refino de taludes, carga, transporte y descarga a destino en reutilización dentro o fuera de la obra. Desmonte necesario para la ejecución de los muros. Se abonará la unidad totalmente terminada.	
		Maquinaria.....	6,06
		Resto de obra y materiales.....	0,49
		TOTAL PARTIDA.....	6,55
02.04	M3.	EXCAVACION EN ZANJAS Y POZOS M3 de excavación en zanjas y pozos por medios mecánicos , incluso carga, transporte y descarga de productos con destino a reutilización dentro o fuera de la obra, o gestor de residuos autorizados en su caso. Se abonará la unidad totalmente terminada.	
		Maquinaria.....	15,66
		Resto de obra y materiales.....	1,27
		TOTAL PARTIDA.....	16,93
02.05	M2.	COMPACTADO MANUAL DE TIERRAS, SIN APORTE M2 de compactado de tierras con compactador de conducción manual incluso humectación de la superficie, sin aporte de tierras. Se abonará la unidad totalmente terminada.	
		Maquinaria.....	1,71
		Resto de obra y materiales.....	0,21
		TOTAL PARTIDA.....	1,92

CUADRO DE PRECIOS 2

GC-291PK 8+740 MD

CÓDIGO	UD	RESUMEN	PRECIO
CAPÍTULO 03 MUROS			
03.01	M3	HORMIGÓN DE LIMPIEZA HM-12.5/P/40/IIa M3 de hormigón en masa (15 cm de espesor) tipo HM-12'5/P/40/IIa, incluso vertido y vibrado, totalmente colocado, para limpieza del terreno. Se abonará la unidad totalmente terminada.	
		Maquinaria.....	2,83
		Resto de obra y materiales.....	88,89
		TOTAL PARTIDA.....	91,72
03.02	M3	HORMIGÓN EN CIMIENTOS HM-20/P/40/IIa M3. Hormigón en masa HM-20/P/40/IIa en cimentaciones, incluso encofrado y desencofrado, vertido, vibrado y curado. Se abonará la unidad totalmente terminada.	
		Maquinaria.....	7,07
		Resto de obra y materiales.....	96,80
		TOTAL PARTIDA.....	103,87
03.03	M3	MAMPOSTERÍA A CARA VISTA M3 de mampostería a cara vista con huecos rellenos de hormigón tipo HM-20/P/40/IIa, ejecutada en alzado de muros de contención, incluso vertido, vibrado, curado del hormigón según la EHE, perfectamente alineado, aplomado, con preparación de la superficie de asiento, todas las partes vistas del muro deben quedar cubiertas con mampostería. Se abonará la unidad totalmente terminada.	
		Mano de obra.....	53,10
		Maquinaria.....	2,50
		Resto de obra y materiales.....	69,90
		TOTAL PARTIDA.....	125,50
03.04	M2	ENCOFRADO DE CIMIENTOS M2. Encofrado plano en cimientos, incluso suministro, colocación y desencofrado. Se abonará la unidad totalmente terminada.	
		Maquinaria.....	6,80
		Resto de obra y materiales.....	3,90
		TOTAL PARTIDA.....	10,70
03.05	M2	ENCOFRADO PLANO EN ALZADOS M2. Encofrado plano en alzados incluso suministro, colocación y desencofrado. Se abonará la unidad totalmente terminada.	
		Maquinaria.....	10,20
		Resto de obra y materiales.....	4,17
		TOTAL PARTIDA.....	14,37
03.06	M3	RELLENO TRASDÓS DE MUROS M3 de relleno de trasdós de muros de contención con material procedente de la excavación o de préstamos, compactados por capas de espesor adecuado, al 95% del proctor normal, incluso riego. Se abonará la unidad totalmente terminada.	
		Maquinaria.....	7,41
		Resto de obra y materiales.....	2,01
		TOTAL PARTIDA.....	9,42
03.07	M3	RELLENO CON MATERIAL FILTRANTE M3 de relleno seleccionado con material filtrante , compactado, completamente terminado.	
		Maquinaria.....	7,41
		Resto de obra y materiales.....	4,65
		TOTAL PARTIDA.....	12,06
03.08	M3	HORMIGÓN DE FIRMES HF-3.5 M3 de hormigón de firme HF-3.5, incluso vertido y vibrado, totalmente colocado.	
		Maquinaria.....	3,53
		Resto de obra y materiales.....	112,85
		TOTAL PARTIDA.....	116,38
03.09	M3	ZAHORRA ARTIFICIAL M3. Zahorra artificial en formación de bases, incluso extensión, rasanteo y nivelación, compactado.	
		Maquinaria.....	4,24
		Resto de obra y materiales.....	16,83
		TOTAL PARTIDA.....	21,07

CUADRO DE PRECIOS 2

GC-291PK 8+740 MD

CÓDIGO	UD	RESUMEN	PRECIO
03.10	MI	TUBO DREN PVC 150mm MI de Tubo dren de PVC de 15 cm de diámetro, completamente instalado y conectado al dren vertical, conectado a arqueta o exterior de muro, y comprobada su pendiente, nivelado, anclado, protegido, completamente terminado e instalado.	
		Mano de obra.....	1,40
		Resto de obra y materiales.....	9,93
		TOTAL PARTIDA.....	11,33
03.11	Ud	TUBO MECHINAL PVC 150mm	
		Mano de obra.....	1,68
		Resto de obra y materiales.....	10,59
		TOTAL PARTIDA.....	12,27
03.12	M2	IMP. Y DREN. TRASDÓS CON GEOCOMPUESTO DRENANTE M2. Impermeabilización y drenaje de trasdós a base de imprimación del soporte con emulsión asfáltica, a razón de 0'3 kg/m ² ; colocación de geocompuesto de drenaje tipo INTERDRAIN GM 412 (INTERMAS) o similar con una resistencia al aplastamiento y una capacidad drenante (ISO 12958) de 1,26 l/m·s a 20 kPa (i=1) y de 0,83 l/m·s a 200 kPa (i=1) formado por la unión de una georred drenante, un geotextil de PP no tejido termofijado a una cara y una membrana impermeable en la otra, lo que añade la función impermeabilizante a las de filtrar, drenar, separar y proteger un geotextil, sobre superficie vertical o casi vertical regularizada. Se incluye la ejecución de los solapes entre rollos, las fijaciones y otros elementos necesarios para su correcta puesta en obra. Unidad totalmente terminada.	
		Mano de obra.....	3,73
		Resto de obra y materiales.....	5,16
		TOTAL PARTIDA.....	8,89
03.13	M2	CERRAMIENTO CON MALLA GALV.SIMPLE TORSION 40/14 M2. Cerramiento de parcela sobre muros con enrejado metálico galvanizado en caliente de malla simple torsión, trama 40/14 y postes de tubo de acero galvanizado por inmersión, de 48 mm. de diámetro y tornapuntas de tubo de acero galvanizado de 32 mm. de diámetro, totalmente montada, i/recibido con mortero de cemento y arena de río 1/4, tensores, grupillas y accesorios.	
		Resto de obra y materiales.....	2,49
		TOTAL PARTIDA.....	2,49

CUADRO DE PRECIOS 2

GC-291PK 8+740 MD

CÓDIGO	UD	RESUMEN	PRECIO
CAPÍTULO 04 SEÑALIZACIÓN, BALIZAMIENTO Y DEFENSAS			
SUBCAPÍTULO 04.01 MARCAS VIALES			
04.01.01	Ud	DESPLAZAMIENTO MAQUINA PINTABANDAS Ud de transporte de maquina Pintabandas a Obra, con una distancia media de transporte de 30 Km. La unidad de desplazamiento incluye el transporte a Obra desde Nave de Proveedor hasta obra, la descarga en obra en la obra, la carga en camion y regreso de máquina a almacen de proveedor.	
		Maquinaria.....	333,12
		Resto de obra y materiales.....	27,05
		TOTAL PARTIDA.....	360,17
04.01.02	MI.	MARCA VIAL 15 CM. PINT. ACRIL. REFLEC. MI. Marca vial reflexiva de 15 cm. de ancho, con pintura acrílica reflectante, microesferas de vidrio y gránulos antideslizantes, con máquina autopulsada, aplicada por pulverización, incluso limpieza del firme y premarcado, completamente terminada, se abonarán por metros realmente aplicados.	
		Maquinaria.....	0,47
		Resto de obra y materiales.....	0,24
		TOTAL PARTIDA.....	0,71
SUBCAPÍTULO 04.02 SEÑALIZACIÓN VERTICAL			
SUBCAPÍTULO 04.03 BARRERAS			
04.03.01	ML.	BARRERA DE SEGURIDAD METALICA DOBLE ONDA CON MARCADO CE m. de barrera de seguridad metálica con marcado CE, instalada sobre muro, abatimiento de terminales, p.p. curvas, poste, captafaros H.I. y separador, tornillería, fijaciones, alineada, totalmente terminada. En la instalación deberán ser respetadas la distancia libre de trabajo entre la barrera y un obstáculo, y la deflexión dinámica entre la barrera y un desnivel, establecidas en el correspondiente anejo justificativo. Completamente instalada.	
		Maquinaria.....	13,24
		Resto de obra y materiales.....	47,56
		TOTAL PARTIDA.....	60,80
SUBCAPÍTULO 04.04 BALIZAMIENTO			
04.04.01	Ud.	CAPTAFARO DE CALZADA Ud. Captafaro de calzada (ojos de gato) con dos catadióptricos de 18 cm2 de superficie mínima cada uno, altura máxima de 14 mm. y cantos redondeados, incluso barrido, preparación de la superficie y retirada del existente si fuera preciso, adhesivo para la fijación al pavimento y pre-marcado, totalmente colocado.	
		Maquinaria.....	0,08
		Resto de obra y materiales.....	4,08
		TOTAL PARTIDA.....	4,16

CUADRO DE PRECIOS 2

GC-291PK 8+740 MD

CÓDIGO	UD	RESUMEN	PRECIO
CAPÍTULO 05 REPOSICIÓN DE SERVICIOS			
05.01	MI.	Tubería Saneamiento D=300 mm MI. Tubería de PVC corrugada SANECOR o similar de 300 mm. de diámetro nominal, con unión por copa con junta elástica en red de saneamiento, bajo jardines y pistas de tierra, colocada en fondo de zanja, incluso p.p. de pequeño material y piezas especiales, nivelación del tubo, excavación con extracción de tierras al borde, cama de arena de 10 cm. en fondo de zanja, posterior relleno con material procedente de la excavación y compactación de la zanja, carga y transporte de tierras sobrantes a vertedero. Totalmente Instalada y probada.	
		Maquinaria.....	15,66
		Resto de obra y materiales.....	18,39
		TOTAL PARTIDA.....	34,05
05.02	Ud	Pozos de registro saneamiento Ud de pozo prebabricado para saneamiento, altura 3 metros, totalmente terminado y conectado a la red de saneamiento.	
		Mano de obra.....	140,00
		Maquinaria.....	166,56
		Resto de obra y materiales.....	997,97
		TOTAL PARTIDA.....	1.304,53
05.03	Ud	Poste madera BT Ud de retirada y reposición tras finalización del tramo de muro de poste de madera de baja tensión aérea. Totalmente terminado.	
		Mano de obra.....	840,00
		Maquinaria.....	1.665,60
		Resto de obra y materiales.....	203,45
		TOTAL PARTIDA.....	2.709,05
05.04	MI	Ampliación pequeña ODT MI de Ampliación de pequeña ODT de cantería con losa de HM, de acuerdo a planos de actuación.	
		Mano de obra.....	56,00
		Maquinaria.....	41,63
		Resto de obra y materiales.....	107,49
		TOTAL PARTIDA.....	205,12

CUADRO DE PRECIOS 2

GC-291PK 8+740 MD

CÓDIGO	UD	RESUMEN	PRECIO
CAPÍTULO 06 SEÑALIZACIÓN DE OBRAS			
06.01	ud	CONO PVC NORMAL h=700mm Cono de balizamiento de PVC 3,3 kg. normal de 700 mm. de altura, colocado.	
		Mano de obra.....	0,56
		Resto de obra y materiales.....	23,24
		TOTAL PARTIDA.....	23,80
06.02	ud	BARRERA MÓVIL NEW JERSEY BM-1850 Barrera móvil New Jersey BM-1850 de polietileno, rellenable de arena/agua, de medidas 1x0,80x0,5 m., colocada.	
		Mano de obra.....	0,14
		Resto de obra y materiales.....	27,04
		TOTAL PARTIDA.....	27,18
06.03	Ud.	SEÑAL REFLEX. TRIANGULAR 90 Ud. Señal reflectante triangular de 90 cm., incluso poste galvanizado de 80x40x2 mm., tornillería, cimentación y anclaje, totalmente colocada.	
		Maquinaria.....	2,36
		Resto de obra y materiales.....	193,39
		TOTAL PARTIDA.....	195,75
06.04	Ud.	SEÑAL REFLEX. CIRCULAR 60 Ud. Señal reflectante circular de 60 cm., incluso poste galvanizado de 80x40x2 mm., tornillería, cimentación y anclaje, totalmente colocada.	
		Maquinaria.....	2,36
		Resto de obra y materiales.....	181,98
		TOTAL PARTIDA.....	184,34
06.05	ud	PANEL DIRECCIONAL b/r 80x40 cm. REFL.PARC. 2 Panel direccional de 80x40 cm., blanco y rojo, reflexivo zona blanca nivel 2, incluso poste galvanizado de sustentación con pie, en balizamiento de desvíos, colocado.	
		Mano de obra.....	18,75
		Resto de obra y materiales.....	188,95
		TOTAL PARTIDA.....	207,70
06.06	ud	BALIZA DESTELLANTE INCANDESCENTE Baliza de obra TL-2 de destellos intermitentes de luz incandescente, lente 2 caras ambar d=200 mm y celula crepuscular automatica.	
		Mano de obra.....	14,00
		Resto de obra y materiales.....	30,41
		TOTAL PARTIDA.....	44,41
06.07	ML	BARRERA RÍGIDA TIPO NEW JERSEY, UNA CARA, PREFABRICADA. Alquiler mensual por metro lineal de Defensa rígida prefabricada, tipo New Jersey, a una cara, con hormigón HA-350 IIIa según plano de detalles en piezas de 3 ó 6 m, ancladas entre sí, incluso abatimientos según normativa y remates con bordillos existentes, cajeo y preparación de la superficie de apoyo, nivelada, incluido el transporte, totalmente colocada.	
		Maquinaria.....	6,39
		Resto de obra y materiales.....	5,93
		TOTAL PARTIDA.....	12,32
06.08	Mes	JUEGO DE SEMÁFOROS DE OBRA. Mes de juego de semaforo de obra.	
		Mano de obra.....	14,00
		Resto de obra y materiales.....	600,00
		TOTAL PARTIDA.....	614,00

CUADRO DE PRECIOS 2

GC-291PK 8+740 MD

CÓDIGO	UD	RESUMEN	PRECIO
CAPÍTULO 07 SEGURIDAD Y SALUD			
SUBCAPÍTULO 07.01 Equipos de Protección Colectiva			
07.01.01	Und	<p>Línea de vida según UNE EN 795</p> <p>Und. Líneas de vida de longitud 20 m. para arnes de seguridad, incluso montaje y desmontaje. Amortizable en 5 obras. Según Norma UNE EN-795.</p>	<p>Resto de obra y materiales..... 42,75</p> <p>TOTAL PARTIDA..... 42,75</p>
07.01.02	m	<p>Cuerdas Auxiliares, guía segura cargas suspendidas gancho grúa</p> <p>M. Cuerdas Auxiliares para cargas suspendidas en gancho de grúa.</p>	<p>Resto de obra y materiales..... 5,30</p> <p>TOTAL PARTIDA..... 5,30</p>
SUBCAPÍTULO 07.02 Equipos de Protección Individual			
07.02.01	Und	<p>Arnés de seguridad</p> <p>Und. Arnés de seguridad para línea de vida UNE EN 795 con amarre dorsal y torsal, fabricado con cinta de nylon de 45mm y elementos metálicos de acero inoxidable homologado CE, amortizable en 5 obras. Según Norma UNE EN-361.</p>	<p>Resto de obra y materiales..... 28,29</p> <p>TOTAL PARTIDA..... 28,29</p>
07.02.02	Und	<p>Botas de Seguridad</p> <p>Und. Par de botas de seguridad con puntera metálica para refuerzo y plantillas de acero flexibles, para riesgos de perforación amortizable en 3 usos, homologadas por UNE-EN ISO 20345. Según Real Decreto 773/97.</p>	<p>Resto de obra y materiales..... 16,50</p> <p>TOTAL PARTIDA..... 16,50</p>
07.02.03	Und	<p>Casco de Seguridad</p> <p>Und. Casco de seguridad con amés de adaptación, homologado según el uso de acuerdo con las normas UNE-EN 397, UNE-EN 50365 y UNE-EN 812, en conformidad con el Real Decreto 773/97.</p>	<p>Resto de obra y materiales..... 2,50</p> <p>TOTAL PARTIDA..... 2,50</p>
07.02.04	Und	<p>Chaleco Reflectante</p> <p>Und. Peto reflectante de seguridad personal con colores amarillo y rojo homologado según UNE-EN 471, amortizable en 3 usos. Según Real Decreto 773/97.</p>	<p>Resto de obra y materiales..... 7,48</p> <p>TOTAL PARTIDA..... 7,48</p>
07.02.05	Und	<p>Gafas de seguridad contra protecciones e impactos</p> <p>Und. Gafas protectoras contra impactos, incoloras, homologadas, amortizable en 3 usos, homologadas según UNE-EN 167 y UNE-EN 168. Según Real Decreto 773/97.</p>	<p>Resto de obra y materiales..... 3,71</p> <p>TOTAL PARTIDA..... 3,71</p>
07.02.06	Und	<p>Absorbedor de energía</p> <p>Und. Mini absorbedor de energía según norma UNE EN-355. Utilizando este absorbedor de energía se consigue amortiguar la fuerza sin que supere los 6kN. Hay que tener siempre en cuenta la distancia de frenado y respetar la distancia de caída. Amortizable en 5 usos.</p>	<p>Resto de obra y materiales..... 14,23</p> <p>TOTAL PARTIDA..... 14,23</p>
07.02.07	Und	<p>Equipo de amarre</p> <p>Und. Cuerda de poliamida de tres cabos cos testigo de desgaste. Diámetro de 14mm, longitud de 1.5cm, carga de rotura mínima 32 KN. UNE EN-354, amortizable en 5 obras</p>	<p>Resto de obra y materiales..... 7,62</p> <p>TOTAL PARTIDA..... 7,62</p>
07.02.08	Und	<p>Conector</p> <p>Und. Mosquetón de seguridad de alta resistencia a rotura 22kN. Cierre de rosca. Conector de acero según norma UNE EN-362, amortizable en 5 obras</p>	<p>Resto de obra y materiales..... 3,47</p> <p>TOTAL PARTIDA..... 3,47</p>

CUADRO DE PRECIOS 2

GC-291PK 8+740 MD

CÓDIGO	UD	RESUMEN	PRECIO
07.02.09	Und	Guantes de uso general Und. Par de guantes de uso general, en lona y serraje. Según Real Decreto 773/97.	
		Resto de obra y materiales.....	1,53
		TOTAL PARTIDA.....	1,53
07.02.10	Und	Mascarilla autofiltrante para partículas	
		Resto de obra y materiales.....	1,50
		TOTAL PARTIDA.....	1,50
07.02.11	Und	Protectores Auditivos Und. Juego de tapones de silicona ajustables. Según Real Decreto 773/97.	
		Resto de obra y materiales.....	0,76
		TOTAL PARTIDA.....	0,76
07.02.12	Und	Mono de trabajo para la construcción. Und. Ropa de trabajo de una pieza de poliéster-algodón. Según Real Decreto 773/97.	
		Resto de obra y materiales.....	25,00
		TOTAL PARTIDA.....	25,00
SUBCAPÍTULO 07.03 Señalización de Riesgos			
07.03.01	Und.	Placa de Señalización de Riesgos Und. Placa señalización-información en PVC serigrafiado de 50x30cm, fijada mecánicamente, i/ colocación y desmontaje amortizable en 3 obras. Según Real Decreto 485/1997.	
		Resto de obra y materiales.....	2,16
		TOTAL PARTIDA.....	2,16
07.03.02	m	Malla polietileno de seguridad M. Malla de polietileno alta densidad con tratamiento antiultravioleta, color naranja de 1m. de altura, tipo stopper, i/colocación y desmontaje, amortizable en 3 obras.	
		Resto de obra y materiales.....	0,22
		TOTAL PARTIDA.....	0,22
SUBCAPÍTULO 07.04 Mano de Obra			
07.04.01	Mes	Coste horario de Recurso Preventivo h. Coste horario de Recurso Preventivo de un trabajador que acredite haber realizado el curso de 60 horas del convenio general del sector de la construcción en materia de prevención de riesgos laborales.	
		Mano de obra.....	22,00
		TOTAL PARTIDA.....	22,00
07.04.02	H	Coste horario de señalero h. Coste horario de Señalero con la formación específica para realizar dichos trabajos.	
		Mano de obra.....	14,00
		TOTAL PARTIDA.....	14,00

CUADRO DE PRECIOS 2

GC-291PK 8+740 MD

CÓDIGO	UD	RESUMEN	PRECIO
SUBCAPÍTULO 07.05 Instalaciones Provisionales de Obra			
07.05.01	Und	Botiquín de Primeros Auxilios Und. Botiquín de primeros auxilios para obra con contenidos mínimos obligatorios, colocado.	
		Resto de obra y materiales.....	58,30
		TOTAL PARTIDA.....	58,30
07.05.02	Und	Extintor polvo ABC 6 kg Und. Extintor de polvo químico ABC polivalente antibrasa de eficacia 34A/233B, de 6kg de agente extintor, tipo Parsi modelo PI-6-U o similar, con soporte, manómetro comprobable y boquilla con difusor, según norma UNE 23110. Medida la unidad instalada.	
		Resto de obra y materiales.....	47,70
		TOTAL PARTIDA.....	47,70
07.05.03	Und	Alquiler caseta 2 estancias+aseo Und. Mes de alquiler de caseta prefabricada con dos despachos para oficina, y un aseo con inodoro y lavabo de 7.87x2.33x2.30 m de 18.40 m2. Estructura y cerramiento de chapa galvanizada pintada, sin aislamiento. Ventana de 0,84x0,80m. de aluminio anodizado, corredera, con reja y luna de 6mm, termo eléctrico de 50l. placa turca, dos placas de ducha y un lavabo de tres grifos, todo de fibra de vidrio con terminación de gel-coat blanco y pintura antideslizante, suelo contrachapado hidrófugo con chapa fenólica antideslizante y resistente al desgaste, puerta de madera turca, cortina de ducha. Tubería de polibutileno aislante y resistente a incrustaciones, hielo y corrosiones, instalación eléctrica monofásica a 220V, con automático. Con transporte a 100km ida.	
		Resto de obra y materiales.....	166,16
		TOTAL PARTIDA.....	166,16

CUADRO DE PRECIOS 2

GC-291PK 8+740 MD

CÓDIGO	UD	RESUMEN	PRECIO
CAPÍTULO 08 GESTIÓN DE RESIDUOS			
08.01	tn	RESIDUOS DE TIERRA VEGETAL Y MALEZA Canon de vertido controlado en planta de gestor autorizado, de tierra vegetal y maleza, procedentes de desbroce o excavación, con código 010409 según el Catalogo Europeo de Residuos (ORDEN MAM/304/2002)	
		Resto de obra y materiales.....	6,36
		TOTAL PARTIDA.....	6,36
08.03	tn	RESIDUOS DE MATERIAL DE EXCAVACIÓN Canon de vertido controlado en planta de gestor autorizado, de residuos de tierra inertes, procedentes de excavación, con código 170504 según el Catalogo Europeo de Residuos (ORDEN MAM/304/2002)	
		Resto de obra y materiales.....	2,50
		TOTAL PARTIDA.....	2,50
08.04	tn	RESIDUOS METALICOS Canon de vertido controlado en centro de reciclaje, de residuos de metales mezclados no peligrosos (no especiales), procedentes de construcción o demolición, con código 170407 según el Catalogo Europeo de Residuos (ORDEN MAM/304/2002)	
		Resto de obra y materiales.....	1,06
		TOTAL PARTIDA.....	1,06
08.06	tn	RESIDUOS DE ASFALTO (demolición) Canon de vertido controlado en centro de gestor autorizado, de residuos de asfalto no peligrosos, procedentes de demolición de firmes y que no contengan macadam asfálticos, con código 170302 según el Catalogo Europeo de Residuos (ORDEN MAM/304/2002)	
		Resto de obra y materiales.....	12,73
		TOTAL PARTIDA.....	12,73
08.07	tn	RESIDUOS MEZCLADOS DE DEMOLICIÓN Canon de vertido controlado en centro de gestor autorizado, de residuos de demolición no peligrosos (no especiales), procedentes de construcción o demolición sin clasificar o separar, con código 170107 según el Catalogo Europeo de Residuos (ORDEN MAM/304/2002)	
		Resto de obra y materiales.....	12,73
		TOTAL PARTIDA.....	12,73
08.08	tn	RESIDUOS DE HORMIGÓN Canon de vertido controlado en planta de gestor autorizado de residuos de hormigón limpio sin armadura de código 170101, según el catálogo Europeo de Residuos (ORDEN MAM/304/2002)	
		Resto de obra y materiales.....	2,50
		TOTAL PARTIDA.....	2,50
08.09	tn	RESIDUOS DE LADRILLOS Canon de vertido controlado en planta de gestor autorizado de residuos de ladrillos y/o bloques de código 170102, según el catálogo Europeo de Residuos (ORDEN MAM/304/2002)	
		Resto de obra y materiales.....	2,50
		TOTAL PARTIDA.....	2,50
08.10	tn	RESIDUOS DE MADERA Canon de vertido controlado en planta de gestor autorizado de residuos de madera de código 170201, según el catálogo Europeo de Residuos (ORDEN MAM/304/2002)	
		Resto de obra y materiales.....	37,10
		TOTAL PARTIDA.....	37,10
08.11	tn	RESIDUOS DE PAPEL Transporte y vertido controlado en planta de gestor autorizado de residuos de papel de código 200101, según el catálogo Europeo de Residuos (ORDEN MAM/304/2002)	
		Maquinaria.....	7,00
		Resto de obra y materiales.....	32,22
		TOTAL PARTIDA.....	39,22
08.12	tn	RESIDUOS DE PLÁSTICO Transporte y vertido controlado en planta de gestor autorizado de residuos de plástico de código 170203, según el catálogo Europeo de Residuos (ORDEN MAM/304/2002)	
		Maquinaria.....	7,00
		Resto de obra y materiales.....	106,42
		TOTAL PARTIDA.....	113,42

CUADRO DE PRECIOS 2

GC-291PK 8+740 MD

CÓDIGO	UD	RESUMEN		PRECIO
08.13	tn	RESIDUOS DE VIDRIO Transporte y vertido controlado en planta de gestor autorizado de residuos de vidrio de código 170202, según el catálogo Europeo de Residuos (ORDEN MAM/304/2002)		
			Maquinaria.....	7,00
			Resto de obra y materiales.....	106,42
			TOTAL PARTIDA.....	113,42
08.14	tn	RESIDUOS BIODEGRADABLES O BASURAS Transporte y vertido controlado en planta de gestor autorizado de residuos biodegradables o basuras municipales de código 200201, 200301, según el catálogo Europeo de Residuos (ORDEN MAM/304/2002)		
			Maquinaria.....	8,00
			Resto de obra y materiales.....	53,48
			TOTAL PARTIDA.....	61,48
08.15	tn	RESIDUOS POTENCIALMENTE PELIGROSOS, MACADAM Y OTROS Transporte y vertido controlado en planta de gestor autorizado de residuos potencialmente peligrosos, macadam asfáltico, hidrocarburos, amianto, mercurio, PCBs, aceites, fluorescentes, pilas, pinturas, barnices, disolventes, desencofrastes, aerosoles, según el catálogo Europeo de Residuos (ORDEN MAM/304/2002)		
			Maquinaria.....	8,00
			Resto de obra y materiales.....	424,48
			TOTAL PARTIDA.....	432,48

EN LAS PALMAS DE GRAN CANARIA, OCTUBRE 2017

EL INGENIERO AUTOR DEL PROYECTO



JOSE LUIS SANCHEZ FIGUERAS



4.3.- PRESUPUESTO

PRESUPUESTO

GC-291PK 8+740 MD

CÓDIGO	RESUMEN	CANTIDAD	PRECIO	IMPORTE
CAPÍTULO 01 DEMOLICIONES				
01.01	M2 CORTE DE BORDE DE CALZADA M2 de corte del borde de calzada con máquina cortadora, longitud del corte por profundidad media de 20 cm, incluido carga y transporte a gestor de residuos autorizado, se abonará la unidad totalmente terminada.	18,40	80,06	1.473,10
01.02	M3 DEMOL. TRANS. TODO TIPO PAVIMENTO M3 de demolición de firmes o pavimentos de cualquier tipo, incluso carga y transporte de los productos resultantes a gestor de residuos autorizado. Se abonará la unidad totalmente terminada.	9,20	31,73	291,92
01.03	M3. DEMOLICIÓN MURO MAMPOSTERÍA MED. MEC. Demolición, por medios mecánicos, de fábrica de mampostería en muros fuertemente trabada con morteros de cemento, i/retirada de escombros a gestor de residuos autorizado, totalmente terminado.	11,25	14,67	165,04
01.04	MI. DEMOLICIÓN DE BARRERA DOBLE ONDA SIMPLE MI. de desmontaje de barrera de seguridad flexible o rígida, incluso carga sobre camión y transporte a gestor de residuos autorizado, no está incluido en el presente precio la retirada de postes y cimentación de hormigón. Se abonará la unidad totalmente terminada.	92,00	8,59	790,28
01.05	M3 DEMOLICIÓN Y RETIRADA DE POSTES Y SU CIMENTACIÓN. M3 de demolición y retirada por medios mecánicos de los postes de las barreras metálicas existente incluida la actual zapata de hormigón en la que está cimentado el poste (Aproximadamente un cubo de 60 cm de lado), la unidad incluye la demolición de la zapata y el poste y la retirada de escombros a gestor de residuos autorizado, se abonará la unidad totalmente terminada.	5,40	16,11	86,99
TOTAL CAPÍTULO 01 DEMOLICIONES.....				2.807,33

PRESUPUESTO

GC-291PK 8+740 MD

CÓDIGO	RESUMEN	CANTIDAD	PRECIO	IMPORTE
CAPÍTULO 02 MOVIMIENTO DE TIERRAS				
02.01	M2. NIVELACIÓN Y RASANTEO DE CAMINO M2 de Nivelación y rasanteo de camino existente para el acceso a Obra, por medios mecánicos incluso carga y transporte de productos a gestor de residuos autorizado, y/o aporte de material si fuese necesario. Se abonará la unidad totalmente terminada.	90,00	0,59	53,10
02.02	M2. DESPEJE Y DESBROCE DEL TERRENO M2 de despeje y desbroce del terreno por medios mecánicos incluso carga y transporte de productos a gestor de residuos autorizado. Se abonará la unidad totalmente terminada.	276,00	0,59	162,84
02.03	M3. EXCAV. EN DESMONTE TODO TIPO TERRENO M3 de excavación en desmonte en cualquier tipo de terreno incluso p.p. de roca, refino de taludes, carga, transporte y descarga a destino en reutilización dentro o fuera de la obra. Desmonte necesario para la ejecución de los muros. Se abonará la unidad totalmente terminada.	533,60	6,55	3.495,08
02.04	M3. EXCAVACION EN ZANJAS Y POZOS M3 de excavación en zanjas y pozos por medios mecánicos , incluso carga, transporte y descarga de productos con destino a reutilización dentro o fuera de la obra, o gestor de residuos autorizados en su caso. Se abonará la unidad totalmente terminada.	53,36	16,93	903,38
02.05	M2. COMPACTADO MANUAL DE TIERRAS, SIN APORTE M2 de compactado de tierras con compactador de conducción manual incluso humectación de la superficie, sin aporte de tierras. Se abonará la unidad totalmente terminada.	105,80	1,92	203,14
TOTAL CAPÍTULO 02 MOVIMIENTO DE TIERRAS				4.817,54

PRESUPUESTO

GC-291PK 8+740 MD

CÓDIGO	RESUMEN	CANTIDAD	PRECIO	IMPORTE
CAPÍTULO 03 MUROS				
03.01	<p>M3. HORMIGÓN DE LIMPIEZA HM-12.5/P/40/IIa</p> <p>M3 de hormigón en masa (15 cm de espesor) tipo HM-12'5/P/40/IIa, incluso vertido y vibrado, totalmente colocado, para limpieza del terreno. Se abonará la unidad totalmente terminada.</p>	15,87	91,72	1.455,60
03.02	<p>M3. HORMIGÓN EN CIMIENTOS HM-20/P/40/IIa</p> <p>M3. Hormigón en masa HM-20/P/40/IIa en cimentaciones, incluso encofrado y desencofrado, vertido, vibrado y curado. Se abonará la unidad totalmente terminada.</p>	53,36	103,87	5.542,50
03.03	<p>M3 MAMPOSTERÍA A CARA VISTA</p> <p>M3 de mampostería a cara vista con huecos rellenos de hormigón tipo HM-20/P/40/IIa, ejecutada en alzado de muros de contención, incluso vertido, vibrado, curado del hormigón según la EHE, perfectamente alineado, aplomado, con preparación de la superficie de asiento, todas las partes vistas del muro deben quedar cubiertas con mampostería. Se abonará la unidad totalmente terminada.</p>	200,56	125,50	25.170,28
03.04	<p>M2 ENCOFRADO DE CIMIENTOS</p> <p>M2. Encofrado plano en cimientos, incluso suministro, colocación y desencofrado. Se abonará la unidad totalmente terminada.</p>	92,00	10,70	984,40
03.05	<p>M2 ENCOFRADO PLANO EN ALZADOS</p> <p>M2. Encofrado plano en alzados incluso suministro, colocación y desencofrado. Se abonará la unidad totalmente terminada.</p>	276,00	14,37	3.966,12
03.06	<p>M3 RELLENO TRASDÓS DE MUROS</p> <p>M3 de relleno de trasdós de muros de contención con material procedente de la excavación o de préstamos, compactados por capas de espesor adecuado, al 95% del proctor normal, incluso riego. Se abonará la unidad totalmente terminada.</p>	105,80	9,42	996,64
03.07	<p>M3 RELLENO CON MATERIAL FILTRANTE</p> <p>M3 de relleno seleccionado con material filtrante , compactado, completamente terminado.</p>	92,00	12,06	1.109,52
03.08	<p>M3 HORMIGÓN DE FIRMES HF-3.5</p> <p>M3 de hormigón de firme HF-3.5, incluso vertido y vibrado, totalmente colocado.</p>	64,40	116,38	7.494,87
03.09	<p>M3. ZAHORRA ARTIFICIAL</p> <p>M3. Zahorra artificial en formación de bases, incluso extensión, rasanteo y nivelación, compactado.</p>	69,00	21,07	1.453,83
03.10	<p>MI TUBO DREN PVC 150mm</p> <p>MI de Tubo dren de PVC de 15 cm de diámetro, completamente instalado y conectado al dren vertical , conectado a arqueta o exterior de muro, y comprobada su pendiente, nivelado, anclado, protegido, completamente terminado e instalado.</p>	105,80	11,33	1.198,71
03.11	<p>Ud TUBO MECHINAL PVC 150mm</p>	69,00	12,27	846,63

PRESUPUESTO

GC-291PK 8+740 MD

CÓDIGO	RESUMEN	CANTIDAD	PRECIO	IMPORTE
03.12	M2 IMP. Y DREN. TRASDÓS CON GEOCOMPUESTO DRENANTE M2. Impermeabilización y drenaje de trasdós a base de imprimación del soporte con emulsión asfáltica, a razón de 0'3 kg/m2; colocación de geocompuesto de drenaje tipo INTERDRAIN GM 412 (INTERMAS) o similar con una resistencia al aplastamiento y una capacidad drenante (ISO 12958) de 1,26 l/m*s a 20 kPa (i=1) y de 0,83 l/m*s a 200 kPa (i=1) formado por la unión de una geored drenante, un geotextil de PP no tejido termofijado a una cara y una membrana impermeable en la otra, lo que añade la función impermeabilizante a las de filtrar, drenar, separar y proteger.un geotextil, sobre superficie vertical o casi vertical regularizada. Se incluye la ejecución de los solapes entre rollos, las fijaciones y otros elementos necesarios para su correcta puesta en obra. Unidad totalmente terminada.	276,00	8,89	2.453,64
03.13	M2 CERRAMIENTO CON MALLA GALV.SIMPLE TORSION 40/14 M2. Cerramiento de parcela sobre muros con enrejado metálico galvanizado en caliente de malla simple torsión, trama 40/14 y postes de tubo de acero galvanizado por inmersión, de 48 mm. de diámetro y tornapuntas de tubo de acero galvanizado de 32 mm. de diámetro, totalmente montada, i/recibido con mortero de cemento y arena de río 1/4, tensores, grupillas y accesorios.	184,00	2,49	458,16
TOTAL CAPÍTULO 03 MUROS.....				53.130,90

PRESUPUESTO

GC-291PK 8+740 MD

CÓDIGO	RESUMEN	CANTIDAD	PRECIO	IMPORTE
CAPÍTULO 04 SEÑALIZACIÓN, BALIZAMIENTO Y DEFENSAS				
SUBCAPÍTULO 04.01 MARCAS VIALES				
04.01.01	<p>Ud. DESPLAZAMIENTO MAQUINA PINTABANDAS</p> <p>Ud. de transporte de maquina Pintabandas a Obra, con una distancia media de transporte de 30 Km. La unidad de desplazamiento incluye el transporte a Obra desde Nave de Proveedor hasta obra, la descarga en obra en la obra, la carga en camion y regreso de máquina a almacen de proveedor.</p>	1,00	360,17	360,17
04.01.02	<p>MI. MARCA VIAL 15 CM. PINT. ACRIL. REFLEC.</p> <p>MI. Marca vial reflexiva de 15 cm. de ancho, con pintura acrílica reflectante, microesferas de vidrio y gránulos antideslizantes, con máquina autopulsada, aplicada por pulverización, incluso limpieza del firme y premarcado, completamente terminada, se abonarán por metros realmente aplicados.</p>	184,00	0,71	130,64
TOTAL SUBCAPÍTULO 04.01 MARCAS VIALES				490,81
SUBCAPÍTULO 04.03 BARRERAS				
04.03.01	<p>ML. BARRERA DE SEGURIDAD METALICA DOBLE ONDA CON MARCADO CE</p> <p>m. de barrera de lseguridad metálica con marcado CE, instalada sobre muro, i/abatimiento de terminales, p.p. curvas, poste, captafaros H.I. y separador, tornillería, fijaciones, alineada, totalmente terminada. En la instalación deberán ser respetadas la distancia libre de trabajo entre la barrera y un obstáculo, y la deflexión dinámica entre la barrera y un desnivel, establecidas en el correspondiente anejo justificativo. Completamente instalada.</p>	92,00	60,80	5.593,60
TOTAL SUBCAPÍTULO 04.03 BARRERAS				5.593,60
SUBCAPÍTULO 04.04 BALIZAMIENTO				
04.04.01	<p>Ud. CAPTAFARO DE CALZADA</p> <p>Ud. Captafaro de calzada (ojos de gato) con dos catadióptricos de 18 cm2 de superficie mínima cada uno, altura máxima de 14 mm. y cantos redondeados, incluso barrido, preparación de la superficie y retirada del existente si fuera preciso, adhesivo para la fijación al pavimento y premarcado, totalmente colocado.</p>	36,00	4,16	149,76
TOTAL SUBCAPÍTULO 04.04 BALIZAMIENTO.....				149,76
TOTAL CAPÍTULO 04 SEÑALIZACIÓN, BALIZAMIENTO Y DEFENSAS				6.234,17

PRESUPUESTO

GC-291PK 8+740 MD

CÓDIGO	RESUMEN	CANTIDAD	PRECIO	IMPORTE
CAPÍTULO 05 REPOSICIÓN DE SERVICIOS				
05.01	MI. Tubería Saneamiento D=300 mm MI. Tubería de PVC corrugada SANECOR o similar de 300 mm. de diámetro nominal, con unión por copa con junta elástica en red de saneamiento, bajo jardines y pistas de tierra, colocada en fondo de zanja, incluso p.p. de pequeño material y piezas especiales, nivelación del tubo, excavación con extracción de tierras al borde, cama de arena de 10 cm. en fondo de zanja, posterior relleno con material procedente de la excavación y compactación de la zanja, carga y transporte de tierras sobrantes a vertedero. Totalmente Instalada y probada.	92,00	34,05	3.132,60
05.02	Ud Pozos de registro saneamiento Ud de pozo preabricado para saneamiento, altura 3 metros, totalmente terminado y conectado a la red de saneamiento.	3,00	1.304,53	3.913,59
05.03	Ud Poste madera BT Ud de retirada y reposición tras finalización del tramo de muro de poste de madera de baja tension aerea. Totalmente terminado.	2,00	2.709,05	5.418,10
05.04	MI Ampliación pequeña ODT MI de Ampliación de pequeña ODT de cantería con losa de HM, de acuerdo a planos de actuación.	3,00	205,12	615,36
TOTAL CAPÍTULO 05 REPOSICIÓN DE SERVICIOS.....				13.079,65

PRESUPUESTO

GC-291PK 8+740 MD

CÓDIGO	RESUMEN	CANTIDAD	PRECIO	IMPORTE
CAPÍTULO 06 SEÑALIZACIÓN DE OBRAS				
06.01	ud CONO PVC NORMAL h=700mm Cono de balizamiento de PVC 3,3 kg. normal de 700 mm. de altura, colocado.	31,35	23,80	746,13
06.02	ud BARRERA MÓVIL NEW JERSEY BM-1850 Barrera móvil New Jersey BM-1850 de polietileno, rellenable de arena/agua, de medidas 1x0,80x0,5 m., colocada.	10,00	27,18	271,80
06.03	Ud. SEÑAL REFLEX. TRIANGULAR 90 Ud. Señal reflectante triangular de 90 cm., incluso poste galvanizado de 80x40x2 mm., tornillería, cimentación y anclaje, totalmente colocada.	4,00	195,75	783,00
06.04	Ud. SEÑAL REFLEX. CIRCULAR 60 Ud. Señal reflectante circular de 60 cm., incluso poste galvanizado de 80x40x2 mm., tornillería, cimentación y anclaje, totalmente colocada.	6,00	184,34	1.106,04
06.05	ud PANEL DIRECCIONAL b/r 80x40 cm. REFL.PARC. 2 Panel direccional de 80x40 cm., blanco y rojo, reflexivo zona blanca nivel 2, incluso poste galvanizado de sustentación con pie, en balizamiento de desvíos, colocado.	2,00	207,70	415,40
06.06	ud BALIZA DESTELLANTE INCANDESCENTE Baliza de obra TL-2 de destellos intermitentes de luz incandescente, lente 2 caras ambar d=200 mm y celula crepuscular automatica.	24,00	44,41	1.065,84
06.07	ML BARRERA RÍGIDA TIPO NEW JERSEY, UNA CARA, PREFABRICADA. Alquiler mensual por metro lineal de Defensa rígida prefabricada, tipo New Jersey, a una cara, con hormigón HA-350 IIIa según plano de detalles en piezas de 3 ó 6 m, ancladas entre sí, incluso abatimientos según normativa y remates con bordillos existentes, cajeo y preparación de la superficie de apoyo, nivelada, incluido el transporte, totalmente colocada.	184,00	12,32	2.266,88
06.08	Mes JUEGO DE SEMÁFOROS DE OBRA. Mes de juego de semáforo de obra.	2,00	614,00	1.228,00
TOTAL CAPÍTULO 06 SEÑALIZACIÓN DE OBRAS.....				7.883,09

PRESUPUESTO

GC-291PK 8+740 MD

CÓDIGO	RESUMEN	CANTIDAD	PRECIO	IMPORTE
CAPÍTULO 07 SEGURIDAD Y SALUD				
SUBCAPÍTULO 07.01 Equipos de Protección Colectiva				
07.01.01	<p>Und Línea de vida según UNE EN 795</p> <p>Und. Líneas de vida de longitud 20 m. para arnes de seguridad, incluso montaje y desmontaje. Amortizable en 5 obras. Según Norma UNE EN-795.</p>	2,00	42,75	85,50
07.01.02	<p>m Cuerdas Auxiliares, guía segura cargas suspendidas gancho grúa</p> <p>M. Cuerdas Auxiliares para cargas suspendidas en gancho de grúa.</p>	30,00	5,30	159,00
TOTAL SUBCAPÍTULO 07.01 Equipos de Protección Colectiva.				244,50
SUBCAPÍTULO 07.02 Equipos de Protección Individual				
07.02.01	<p>Und Arnés de seguridad</p> <p>Und. Arnés de seguridad para línea de vida UNE EN 795 con amarre dorsal y torsal, fabricado con cinta de nylon de 45mm y elementos metálicos de acero inoxidable homologado CE, amortizable en 5 obras. Según Norma UNE EN-361.</p>	4,00	28,29	113,16
07.02.02	<p>Und Botas de Seguridad</p> <p>Und. Par de botas de seguridad con puntera metálica para refuerzo y plantillas de acero flexibles, para riesgos de perforación amortizable en 3 usos, homologadas por UNE-EN ISO 20345. Según Real Decreto 773/97.</p>	4,00	16,50	66,00
07.02.03	<p>Und Casco de Seguridad</p> <p>Und. Casco de seguridad con arnés de adaptación, homologado según el uso de acuerdo con las normas UNE-EN 397, UNE-EN 50365 y UNE-EN 812, en conformidad con el Real Decreto 773/97.</p>	4,00	2,50	10,00
07.02.04	<p>Und Chaleco Reflectante</p> <p>Und. Peto reflectante de seguridad personal con colores amarillo y rojo homologado según UNE-EN 471, amortizable en 3 usos. Según Real Decreto 773/97.</p>	4,00	7,48	29,92
07.02.05	<p>Und Gafas de seguridad contra protecciones e impactos</p> <p>Und. Gafas protectoras contra impactos, incoloras, homologadas, amortizable en 3 usos, homologadas según UNE-EN 167 y UNE-EN 168. Según Real Decreto 773/97.</p>	8,00	3,71	29,68
07.02.06	<p>Und Absorbedor de energía</p> <p>Und. Mini absorbedor de energía según norma UNE EN-355. Utilizando este absorbedor de energía se consigue amortiguar la fuerza sin que supere los 6kN. Hay que tener siempre en cuenta la distancia de frenado y respetar la distancia de caída. Amortizable en 5 usos.</p>	4,00	14,23	56,92
07.02.07	<p>Und Equipo de amarre</p> <p>Und. Cuerda de poliamida de tres cabos cos testigo de desgaste. Diámetro de 14mm, longitud de 1.5cm, carga de rotura mínima 32 KN. UNE EN-354, amortizable en 5 obras</p>	4,00	7,62	30,48
07.02.08	<p>Und Conector</p> <p>Und. Mosquetón de seguridad de alta resistencia a rotura 22kN. Cierre de rosca. Conector de acero según norma UNE EN-362, amortizable en 5 obras</p>	12,00	3,47	41,64
07.02.09	<p>Und Guantes de uso general</p> <p>Und. Par de guantes de uso general, en lona y serraje. Según Real Decreto 773/97.</p>	8,00	1,53	12,24

PRESUPUESTO

GC-291PK 8+740 MD

CÓDIGO	RESUMEN	CANTIDAD	PRECIO	IMPORTE
07.02.10	Und Mascarilla autofiltrante para partículas	8,00	1,50	12,00
07.02.11	Und Protectores Auditivos Und. Juego de tapones de silicona ajustables. Según Real Decreto 773/97.	8,00	0,76	6,08
07.02.12	Und Mono de trabajo para la construcción. Und. Ropa de trabajo de una pieza de poliéster-algodón. Según Real Decreto 773/97.	4,00	25,00	100,00
TOTAL SUBCAPÍTULO 07.02 Equipos de Protección				508,12
SUBCAPÍTULO 07.03 Señalización de Riesgos				
07.03.01	Und Placa de Señalización de Riesgos Und. Placa señalización-información en PVC serigrafiado de 50x30cm, fijada mecánicamente, i/ colocación y desmontaje amortizable en 3 obras. Según Real Decreto 485/1997.	15,00	2,16	32,40
07.03.02	m Malla polietileno de seguridad M. Malla de polietileno alta densidad con tratamiento antiultravioleta, color naranja de 1m. de altura, tipo stopper, i/colocación y desmontaje, amortizable en 3 obras.	270,00	0,22	59,40
TOTAL SUBCAPÍTULO 07.03 Señalización de Riesgos.....				91,80
SUBCAPÍTULO 07.04 Mano de Obra				
07.04.01	Mes Coste horario de Recurso Preventivo h. Coste horario de Recurso Preventivo de un trabajador que acredite haber realizado el curso de 60 horas del convenio general del sector de la construcción en materia de prevención de riesgos laborales.	176,00	22,00	3.872,00
07.04.02	H Coste horario de señalero h. Coste horario de Señalero con la formación específica para realizar dichos trabajos.	160,00	14,00	2.240,00
TOTAL SUBCAPÍTULO 07.04 Mano de Obra.....				6.112,00
SUBCAPÍTULO 07.05 Instalaciones Provisionales de Obra				
07.05.01	Und Botiquín de Primeros Auxilios Und. Botiquín de primeros auxilios para obra con contenidos mínimos obligatorios, colocado.	1,00	58,30	58,30
07.05.02	Und Extintor polvo ABC 6 kg Und. Extintor de polvo químico ABC polivalente antibrasa de eficacia 34A/233B, de 6kg de agente extintor, tipo Parsi modelo PI-6-U o similar, con soporte, manómetro comprobable y boquilla con difusor, según norma UNE 23110. Medida la unidad instalada.	1,00	47,70	47,70
07.05.03	Und Alquiler caseta 2 estancias+aseo Und. Mes de alquiler de caseta prefabricada con dos despachos para oficina, y un aseo con inodoro y lavabo de 7.87x2.33x2.30 m de 18.40 m2. Estructura y cerramiento de chapa galvanizada pintada, sin aislamiento. Ventana de 0,84x0,80m. de aluminio anodizado, corredera, con reja y luna de 6mm, termo eléctrico de 50l. placa turca, dos placas de ducha y un lavabo de tres grifos, todo de fibra de vidrio con terminación de gel-coat blanco y pintura antideslizante, suelo contrachapado hidrófugo con chapa fenólica antideslizante y resistente al desgaste, puerta de madera turca, cortina de ducha. Tubería de polibutileno aislante y resistente a incrustaciones, hielo y corrosiones, instalación eléctrica monofásica a 220V, con automático. Con transporte a 100km ida.	3,00	166,16	498,48

PRESUPUESTO

GC-291PK 8+740 MD

CÓDIGO	RESUMEN	CANTIDAD	PRECIO	IMPORTE
				604,48
	TOTAL SUBCAPÍTULO 07.05 Instalaciones Provisionales de			604,48
	TOTAL CAPÍTULO 07 SEGURIDAD Y SALUD.....			7.560,90

PRESUPUESTO

GC-291PK 8+740 MD

CÓDIGO	RESUMEN	CANTIDAD	PRECIO	IMPORTE
CAPÍTULO 08 GESTIÓN DE RESIDUOS				
08.01	<p>tn RESIDUOS DE TIERRA VEGETAL Y MALEZA</p> <p>Canon de vertido controlado en planta de gestor autorizado, de tierra vegetal y maleza, procedentes de desbroce o excavación, con código 010409 según el Catálogo Europeo de Residuos (ORDEN MAM/304/2002)</p>	41,40	6,36	263,30
08.03	<p>tn RESIDUOS DE MATERIAL DE EXCAVACIÓN</p> <p>Canon de vertido controlado en planta de gestor autorizado, de residuos de tierra inertes, procedentes de excavación, con código 170504 según el Catálogo Europeo de Residuos (ORDEN MAM/304/2002)</p>	1.056,53	2,50	2.641,33
08.04	<p>tn RESIDUOS METALICOS</p> <p>Canon de vertido controlado en centro de reciclaje, de residuos de metales mezclados no peligrosos (no especiales), procedentes de construcción o demolición, con código 170407 según el Catálogo Europeo de Residuos (ORDEN MAM/304/2002)</p>	1,61	1,06	1,71
08.06	<p>tn RESIDUOS DE ASFALTO (demolición)</p> <p>Canon de vertido controlado en centro de gestor autorizado, de residuos de asfalto no peligrosos, procedentes de demolición de firmes y que no contengan macadam asfálticos, con código 170302 según el Catálogo Europeo de Residuos (ORDEN MAM/304/2002)</p>	21,16	12,73	269,37
08.07	<p>tn RESIDUOS MEZCLADOS DE DEMOLICIÓN</p> <p>Canon de vertido controlado en centro de gestor autorizado, de residuos de demolición no peligrosos (no especiales), procedentes de construcción o demolición sin clasificar o separar, con código 170107 según el Catálogo Europeo de Residuos (ORDEN MAM/304/2002)</p>	20,25	12,73	257,78
08.08	<p>tn RESIDUOS DE HORMIGÓN</p> <p>Canon de vertido controlado en planta de gestor autorizado de residuos de hormigón limpio sin armadura de código 170101, según el catálogo Europeo de Residuos (ORDEN MAM/304/2002)</p>	45,71	2,50	114,28
08.09	<p>tn RESIDUOS DE LADRILLOS</p> <p>Canon de vertido controlado en planta de gestor autorizado de residuos de ladrillos y/o bloques de código 170102, según el catálogo Europeo de Residuos (ORDEN MAM/304/2002)</p>	0,05	2,50	0,13
08.10	<p>tn RESIDUOS DE MADERA</p> <p>Canon de vertido controlado en planta de gestor autorizado de residuos de madera de código 170201, según el catálogo Europeo de Residuos (ORDEN MAM/304/2002)</p>	0,05	37,10	1,86
08.11	<p>tn RESIDUOS DE PAPEL</p> <p>Transporte y vertido controlado en planta de gestor autorizado de residuos de papel de código 200101, según el catálogo Europeo de Residuos (ORDEN MAM/304/2002)</p>	0,05	39,22	1,96
08.12	<p>tn RESIDUOS DE PLÁSTICO</p> <p>Transporte y vertido controlado en planta de gestor autorizado de residuos de plástico de código 170203, según el catálogo Europeo de Residuos (ORDEN MAM/304/2002)</p>	0,05	113,42	5,67
08.13	<p>tn RESIDUOS DE VIDRIO</p> <p>Transporte y vertido controlado en planta de gestor autorizado de residuos de vidrio de código 170202, según el catálogo Europeo de Residuos (ORDEN MAM/304/2002)</p>	0,05	113,42	5,67

PRESUPUESTO

GC-291PK 8+740 MD

CÓDIGO	RESUMEN	CANTIDAD	PRECIO	IMPORTE
08.14	tn RESIDUOS BIODEGRADABLES O BASURAS Transporte y vertido controlado en planta de gestor autorizado de residuos biodegradables o basuras municipales de código 200201, 200301, según el catálogo Europeo de Residuos (ORDEN MAM/304/2002)	0,05	61,48	3,07
08.15	tn RESIDUOS POTENCIALMENTE PELIGROSOS, MACADAM Y OTROS Transporte y vertido controlado en planta de gestor autorizado de residuos potencialmente peligrosos, macadam asfáltico, hidrocarburos, amianto, mercurio, PCBs, aceites, fluorescentes, pilas, pinturas, barnices, disolventes, desencofrastes, aerosoles, según el catálogo Europeo de Residuos (ORDEN MAM/304/2002)	0,05	432,48	21,62
TOTAL CAPÍTULO 08 GESTIÓN DE RESIDUOS.....				3.587,75
TOTAL.....				99.101,33



4.4.- RESUMEN DE PRESUPUESTOS.



4.4.1.- PRESUPUESTO DE EJECUCIÓN MATERIAL.



RESUMEN DE PRESUPUESTO

GC-291PK 8+740 MD

CAPITULO	RESUMEN	EUROS	%
1	DEMOLICIONES	2.807,33	2,83
2	MOVIMIENTO DE TIERRAS	4.817,54	4,86
3	MUROS	53.130,90	53,61
4	SEÑALIZACIÓN, BALIZAMIENTO Y DEFENSAS	6.234,17	6,29
5	REPOSICIÓN DE SERVICIOS	13.079,65	13,20
6	SEÑALIZACIÓN DE OBRAS	7.883,09	7,95
7	SEGURIDAD Y SALUD	7.560,90	7,63
8	GESTIÓN DE RESIDUOS	3.587,75	3,62
TOTAL EJECUCIÓN MATERIAL		99.101,33	

Asciende el presupuesto general a la expresada cantidad de NOVENTA Y NUEVE MIL CIENTO UN EURO CON TREINTA Y TRES CÉNTIMOS.

En Las Palmas de Gran Canaria, Octubre de 2017.

AUTOR DEL PROYECTO.	DIRECTOR DE PROYECTO.	VºBº DEL JEFE DE SERVICIO.
		
<i>José Luis Sánchez Figueras.</i>	<i>Iván Peñate Suárez.</i>	<i>Ricardo L. Pérez Suárez.</i>



4.4.2.- PRESUPUESTO DE EJECUCIÓN POR CONTRATA.

RESUMEN DE PRESUPUESTO

GC-291PK 8+740 MD

CAPITULO	RESUMEN	EUROS	%
1	DEMOLICIONES	2.807,33	2,83
2	MOVIMIENTO DE TIERRAS	4.817,54	4,86
3	MUROS	53.130,90	53,61
4	SEÑALIZACIÓN, BALIZAMIENTO Y DEFENSAS	6.234,17	6,29
5	REPOSICIÓN DE SERVICIOS	13.079,65	13,20
6	SEÑALIZACIÓN DE OBRAS	7.883,09	7,95
7	SEGURIDAD Y SALUD	7.560,90	7,63
8	GESTIÓN DE RESIDUOS	3.587,75	3,62
TOTAL EJECUCIÓN MATERIAL		99.101,33	
13,00 % Gastos generales		12.883,17	
6,00 % Beneficio industrial		5.946,08	
SUMA DE G.G. y B.I.		18.829,25	
TOTAL PRESUPUESTO DEL CONTRATO		117.930,58	
7,00 % I.G.I.C.		8.255,14	
TOTAL PRESUPUESTO CONTRATA		126.185,72	

Asciende el presupuesto general a la expresada cantidad de CIENTO VEINTISEIS MIL CIENTO OCHENTA Y CINCO EUROS con SETENTA Y DOS CÉNTIMOS

En Las Palmas de Gran Canaria, Octubre de 2017.

AUTOR DEL PROYECTO.	DIRECTOR DE PROYECTO.	VºBº DEL JEFE DE SERVICIO.
		
<i>José Luis Sánchez Figueras.</i>	<i>Iván Peñate Suárez.</i>	<i>Ricardo L. Pérez Suárez.</i>

