

# Plan Integral de Empleo y Desarrollo Local de Gran Canaria (PIEDEL-GC):

## Diagnóstico de la Situación de Empleo en Gran Canaria sobre la base de Información de Nivel Macro





PIEDEL - GC

**PLAN INTEGRAL DE EMPLEO Y  
DESARROLLO LOCAL DE GRAN  
CANARIA (PIEDEL-GC):  
DIAGNÓSTICO DE LA SITUACIÓN DE  
EMPLEO EN GRAN CANARIA SOBRE LA  
BASE DE INFORMACIÓN DE NIVEL MACRO**

Gilberto Díaz Jiménez  
Consejero de Empleo y Transparencia

Antonia Mercedes García Cabrera  
María Gracia García Soto  
Josefa Delia Martín Santana  
Santiago Melián González  
Julia Nieves Rodríguez  
Agustín J. Sánchez Medina  
Investigadores de la Universidad de Las Palmas de Gran Canaria



## ÍNDICE

<b>1</b>	<b>INTRODUCCIÓN</b> .....	7
<b>2</b>	<b>POBLACIÓN ACTIVA</b> .....	11
2.1	Perfil de la población activa en Canarias .....	11
2.2	Perfil de la población activa en Gran Canaria .....	15
<b>3</b>	<b>POBLACIÓN DESEMPLEADA</b> .....	19
3.1	Perfil del paro en Canarias .....	19
3.1.1	Análisis del paro registrado en Canarias por género, edad y nivel de estudios.....	19
3.1.2	Análisis del paro registrado en Canarias por sector económico .....	23
3.1.3	Análisis del paro registrado en Canarias según tiempo en la búsqueda de empleo .....	25
3.2	Perfil del paro en Gran Canaria .....	27
3.2.1	Análisis del paro registrado en Gran Canaria por género, edad y nivel de estudios.....	27
3.2.2	Análisis del paro registrado en Gran Canaria por sector económico .....	31
3.2.3	Análisis del paro registrado en Gran Canaria según tiempo en la búsqueda de empleo .....	36
3.2.4	Análisis del paro registrado y demanda de empleo según ocupaciones en Gran Canaria .....	37
<b>4</b>	<b>POBLACIÓN OCUPADA</b> .....	41
4.1	Población ocupada por situación profesional.....	41
4.2	Población ocupada por sectores económicos en Gran Canaria.....	44
4.3	Empleados por sectores económicos en Gran Canaria .....	46
<b>5</b>	<b>CONTRATOS REALIZADOS EN GRAN CANARIA</b> .....	49
5.1	Contratos realizados en Gran Canaria por género, edad y nivel de estudios.....	49
5.2	Contratos realizados en Gran Canaria por duración del contrato .....	52
5.3	Contratos realizados en Gran Canaria por sector económico .....	53
<b>6</b>	<b>EMPLEADORES</b> .....	55
6.1	Empresas por actividad empresarial.....	55
6.2	Ocupaciones con mayor oferta y contratación.....	60
<b>7</b>	<b>DATOS DE LAS COMARCAS DE GRAN CANARIA</b> .....	63
7.1	Población de Gran Canaria según comarcas y municipios.....	63
7.2	Población activa de Gran Canaria según comarcas y municipios .....	67
7.3	Población ocupada de Gran Canaria según comarcas y municipios .....	70
7.4	Población desempleada de Gran Canaria según comarcas y municipios .....	76
7.4.1	Población desempleada en las comarcas y municipios de Gran Canaria según género .....	79
7.4.2	Población desempleada en las comarcas y municipios de Gran Canaria según edad .....	82
7.4.3	Población desempleada en las comarcas y municipios de Gran Canaria según nivel de estudios .....	85
7.4.4	Población desempleada en las comarcas y municipios de Gran Canaria según sector económico .....	91

7.4.5 Población desempleada en las comarcas y municipios de Gran Canaria según ocupaciones.....	98
7.5 Empresas de Gran Canaria inscritas en la Seguridad Social según comarcas y municipios .....	103
7.5.1 Empresas de Gran Canaria inscritas en la Seguridad Social según comarcas y municipios en función de su naturaleza jurídica .....	106
7.5.2 Empresas de Gran Canaria inscritas en la Seguridad Social según comarcas y municipios en función de su cantidad de asalariados.....	109
7.5.3 Empresas de Gran Canaria inscritas en la Seguridad Social según comarcas y municipios en función de su sector de actividad .....	113
<b>8 MOVILIDAD LABORAL EN GRAN CANARIA .....</b>	<b>121</b>
<b>RESUMEN .....</b>	<b>127</b>
<i>Gran Canaria .....</i>	<i>127</i>
<i>Comarcas y municipios .....</i>	<i>130</i>
<i>Movilidad laboral .....</i>	<i>133</i>
<i>Valoración global .....</i>	<i>134</i>
<b>REFERENCIAS .....</b>	<b>137</b>

## ÍNDICE DE TABLAS

<b>Tabla 1.</b>	Población activa en Canarias según género y edad .....	11
<b>Tabla 2.</b>	Población activa en Canarias según estudios terminados .....	14
<b>Tabla 3.</b>	Población activa en Gran Canaria según género y edad .....	15
<b>Tabla 4.</b>	Paro registrado en Canarias según género y edad.....	19
<b>Tabla 5.</b>	Paro registrado en Canarias según nivel de estudios.....	22
<b>Tabla 6.</b>	Paro registrado en Canarias según sector económico (CNAE-09).....	24
<b>Tabla 7.</b>	Paro registrado en Canarias según antigüedad en la búsqueda de empleo.....	26
<b>Tabla 8.</b>	Paro registrado en Gran Canaria según género y edad .....	28
<b>Tabla 9.</b>	Paro registrado en Gran Canarias según nivel de estudios.....	30
<b>Tabla 10.</b>	Paro registrado en Gran Canaria según sector económico (CNAE-09) .....	32
<b>Tabla 11.</b>	Paro registrado en Gran Canaria según sector económico (CNAE-09) .....	35
<b>Tabla 12.</b>	Paro registrado en Gran Canaria según antigüedad en la búsqueda de empleo.	36
<b>Tabla 13.</b>	Paro registrado en Gran Canaria según ocupaciones (CNO-11) .....	38
<b>Tabla 14.</b>	Demanda de empleo en Gran Canaria según ocupaciones (CNO-11).....	39
<b>Tabla 15.</b>	Ocupados en Canarias según situación profesional.....	42
<b>Tabla 16.</b>	Ocupados en Gran Canaria según situación profesional.....	43
<b>Tabla 17.</b>	Ocupados en Gran Canaria según rama de actividad .....	45
<b>Tabla 18.</b>	Empleados por cuenta ajena en Gran Canaria según ramas de actividad .....	46
<b>Tabla 19.</b>	Empleos por cuenta propia en Gran Canaria según ramas de actividad .....	47
<b>Tabla 20.</b>	Cantidad de contratos realizados en Gran Canaria según género y edad .....	49
<b>Tabla 21.</b>	Cantidad de contratos realizados en Gran Canaria según nivel de estudios .....	52
<b>Tabla 22.</b>	Cantidad de contratos en Gran Canaria según duración .....	53
<b>Tabla 23.</b>	Cantidad de contratos en Gran Canaria según sector económico.....	54
<b>Tabla 24.</b>	Empresas inscritas en la Seguridad Social en Canarias y Gran Canaria.....	55
<b>Tabla 25.</b>	Empresas inscritas en la Seguridad Social en Gran Canaria según cantidad de asalariados y naturaleza jurídica .....	56
<b>Tabla 26.</b>	Empresas inscritas en la Seguridad Social en Gran Canaria según sector económico.....	57
<b>Tabla 27.</b>	Empresas inscritas en la Seguridad Social en Gran Canaria en actividades características del turismo .....	59
<b>Tabla 28.</b>	Situación de Canarias en empleo ofertado con buenas perspectivas. Año 2014 .....	61
<b>Tabla 29.</b>	Situación de Canarias en empleo ofertado con buenas perspectivas. Año 2015 .....	62
<b>Tabla 30a.</b>	Población de las comarcas de Gran Canaria .....	65
<b>Tabla 30b.</b>	Población de los municipios de Gran Canaria .....	66
<b>Tabla 31a.</b>	Población activa de las comarcas de Gran Canaria .....	68
<b>Tabla 31b.</b>	Población activa de los municipios de Gran Canaria.....	69
<b>Tabla 32a.</b>	Población ocupada de las comarcas de Gran Canaria.....	71
<b>Tabla 32b.</b>	Población ocupada de los municipios de Gran Canaria .....	72
<b>Tabla 33a.</b>	Cantidad de contratos registrados de las comarcas de Gran Canaria .....	74
<b>Tabla 33b.</b>	Cantidad de contratos registrados de los municipios de Gran Canaria .....	75
<b>Tabla 34a.</b>	Paro registrado en las comarcas de Gran Canaria .....	77

<b>Tabla 34b.</b> Paro registrado en los municipios de Gran Canaria.....	78
<b>Tabla 35a.</b> Paro registrado en las comarcas de Gran Canaria según género .....	80
<b>Tabla 35b.</b> Paro registrado en los municipios de Gran Canaria según género .....	81
<b>Tabla 36a.</b> Paro registrado en las comarcas de Gran Canaria según edad.....	83
<b>Tabla 36b.</b> Paro registrado en los municipios de Gran Canaria según edad .....	84
<b>Tabla 37a.</b> Paro registrado en las comarcas de Gran Canaria según nivel de estudios: 2010-2012 .....	88
<b>Tabla 37a-bis.</b> Paro registrado en las comarcas de Gran Canaria según nivel de estudios: 2014-2015 .....	88
<b>Tabla 37b.</b> Paro registrado en los municipios de Gran Canaria según nivel de estudios: 2010-2012 .....	89
<b>Tabla 37b-bis.</b> Paro registrado en los municipios de Gran Canaria según nivel de estudios: 2014-2015 .....	90
<b>Tabla 38a.</b> Paro registrado en las comarcas de Gran Canaria según sector económico (CNAE-09) (I).....	93
<b>Tabla 38a.</b> Paro registrado en las comarcas de Gran Canaria según sector económico (CNAE-09) (II).....	93
<b>Tabla 38a.</b> Paro registrado en las comarcas de Gran Canaria según sector económico (CNAE-09) (III).....	94
<b>Tabla 38b.</b> Paro registrado en los municipios de Gran Canaria según sector económico (CNAE-09) (I).....	95
<b>Tabla 38b.</b> Paro registrado en los municipios de Gran Canaria según sector económico (CNAE-09) (II).....	96
<b>Tabla 38b.</b> Paro registrado en los municipios de Gran Canaria según sector económico (CNAE-09) (III).....	97
<b>Tabla 39a.</b> Paro registrado en las comarcas de Gran Canaria según ocupaciones (CNO-11) (I) .....	100
<b>Tabla 39a.</b> Paro registrado en las comarcas de Gran Canaria según ocupaciones (CNO-11) (II) .....	100
<b>Tabla 39b.</b> Paro registrado en los municipios de Gran Canaria según ocupaciones (CNO-11) (I) .....	101
<b>Tabla 39b.</b> Paro registrado en los municipios de Gran Canaria según ocupaciones (CNO-11) (II) .....	102
<b>Tabla 40a.</b> Empresas inscritas en la Seguridad Social en las comarcas de Gran Canaria ....	104
<b>Tabla 40b.</b> Empresas inscritas en la Seguridad Social en los municipios de Gran Canaria..	105
<b>Tabla 41a.</b> Empresas inscritas en la Seguridad Social en las comarcas de Gran Canaria en función de su naturaleza jurídica .....	107
<b>Tabla 41b.</b> Empresas inscritas en la Seguridad Social en los municipios de Gran Canaria en función de su naturaleza jurídica .....	108
<b>Tabla 42a.</b> Empresas inscritas en la Seguridad Social en las comarcas de Gran Canaria en función de su cantidad de asalariados.....	111
<b>Tabla 42b.</b> Empresas inscritas en la Seguridad Social en los municipios de Gran Canaria en función de su cantidad de asalariados.....	112
<b>Tabla 43a.</b> Empresas inscritas en la Seguridad Social en las comarcas de Gran Canaria en función de su sector de actividad (I).....	115



**Tabla 43a.** Empresas inscritas en la Seguridad Social en las comarcas de Gran Canaria en función de su sector de actividad (II) ..... 115

**Tabla 43a.** Empresas inscritas en la Seguridad Social en las comarcas de Gran Canaria en función de su sector de actividad (III) ..... 116

**Tabla 43b.** Empresas inscritas en la Seguridad Social en los municipios de Gran Canaria en función de su sector de actividad (I) ..... 117

**Tabla 43b.** Empresas inscritas en la Seguridad Social en los municipios de Gran Canaria en función de su sector de actividad (II) ..... 118

**Tabla 43b.** Empresas inscritas en la Seguridad Social en los municipios de Gran Canaria en función de su sector de actividad (III) ..... 119

**Tabla 44.** Contratos realizados a extranjeros..... 121

**Tabla 45.** Procedencia de los extranjeros contratados en Gran Canaria. Año 2015 ..... 122

**Tabla 46.** Contratos realizados a extranjeros en Gran Canaria según sector económico. Año 2015 ..... 123

**Tabla 47.** Contratos realizados a extranjeros en Gran Canaria según nivel de estudios. Año 2015 ..... 123

**Tabla 48.** Contratos realizados a extranjeros en los municipios de Gran Canaria. Año 2015..... 124

**Tabla 49.** Movilidad laboral entre islas. Año 2015..... 125

## ÍNDICE DE GRÁFICOS Y CUADROS

### GRÁFICOS

<b>Gráfico 1.</b> Población activa en Canarias según género en valores absolutos .....	12
<b>Gráfico 2.</b> Población activa en Canarias según edad en valores absolutos .....	13
<b>Gráfico 3.</b> Población activa en Canarias según estudios terminados en valores absolutos .....	14
<b>Gráfico 4.</b> Población activa en Gran Canaria según género en valores absolutos.....	16
<b>Gráfico 5.</b> Población activa en Gran Canaria según edad en valores absolutos .....	17
<b>Gráfico 6.</b> Paro registrado en Canarias según género en valores absolutos .....	20
<b>Gráfico 7.</b> Paro registrado en Canarias según edad en valores absolutos.....	21
<b>Gráfico 8.</b> Paro registrado en Canarias según nivel de estudios en valores absolutos.....	22
<b>Gráfico 9.</b> Total paro registrado en Canarias según sector económico en valores absolutos .....	25
<b>Gráfico 10.</b> Paro registrado en Canarias según antigüedad en la búsqueda de empleo en valores absolutos.....	26
<b>Gráfico 11.</b> Paro registrado en Gran Canaria según género en valores absolutos .....	28
<b>Gráfico 12.</b> Paro registrado en Gran Canaria según edad en valores absolutos .....	29
<b>Gráfico 13.</b> Paro registrado en Gran Canaria según nivel de estudios en valores absolutos .....	31
<b>Gráfico 14.</b> Paro registrado en Gran Canaria según sectores económicos en valores absolutos .....	33
<b>Gráfico 15.</b> Paro registrado en Gran Canaria según antigüedad en la búsqueda de empleo en valores absolutos.....	37
<b>Gráfico 16.</b> Ocupados en Canarias según situación profesional en valores absolutos.....	42
<b>Gráfico 17.</b> Ocupados en Gran Canaria según situación profesional en valores absolutos...	44
<b>Gráfico 18.</b> Ocupados en Gran Canaria según ramas de actividad en valores absolutos.....	45
<b>Gráfico 19.</b> Empleados por cuenta ajena en Gran Canaria según ramas de actividad en valores absolutos.....	47
<b>Gráfico 20.</b> Empleos por cuenta propia en Gran Canaria según ramas de actividad en valores absolutos.....	48
<b>Gráfico 21.</b> Cantidad de contratos realizados en Gran Canaria según género en valores absolutos .....	50
<b>Gráfico 22.</b> Cantidad de contratos realizados en Gran Canaria según edad en valores absolutos .....	51
<b>Gráfico 23.</b> Cantidad de contratos realizados en Gran Canaria según nivel de estudios en valores absolutos.....	52
<b>Gráfico 24.</b> Cantidad de contratos en Gran Canaria según sector económico en valores absolutos .....	54

### CUADROS

<b>Cuadro 1.</b> Distribución de municipios de Gran Canaria por comarcas .....	63
--	----

## 1 INTRODUCCIÓN

La tasa media de paro registrada en Gran Canaria en 2015 del 30,04%, frente a las registradas en el Archipiélago (29,11%) y en España (22,06%), revela la existencia de un problema grave en su mercado laboral ampliamente reconocido. La adopción de políticas idóneas que, desde la promoción del desarrollo local, logren revertir la situación garantizando la generación sostenible de empleo presenta, sin embargo, incógnitas. Qué medidas acometer, cuáles priorizar o qué recursos asignar a las mismas son, entre otras, cuestiones de difícil respuesta si se abordan de forma individualizada. La resolución de los problemas complejos que aquejan al mercado laboral de Gran Canaria requiere del desarrollo de un meditado y territorializado Plan Integral de Empleo y Desarrollo Local sustentado en un adecuado diagnóstico de la problemática que afecta a la Isla, a sus comarcas y a sus municipios.

En este marco, la Consejería de Empleo y Transparencia del Cabildo Insular de Gran Canaria, la Universidad de Las Palmas de Gran Canaria y la Fundación Canaria Parque Científico Tecnológico de la Universidad de Las Palmas de Gran Canaria suscriben en octubre de 2016 un convenio de colaboración que dará soporte al desarrollo del necesario Plan Integral de Empleo y Desarrollo Local de Gran Canaria (PIEDEL-GC). La estrategia insular que se formule a partir de este Plan debe contemplar el desarrollo local de los municipios, generando nuevos yacimientos de empleo y oportunidades para la creación y consolidación de nuevos negocios que ofrezcan alternativas de empleabilidad para los grancanarios y eviten el despoblamiento de algunas áreas. A tal objeto, el Plan ofrecerá un marco de referencia para la toma de decisiones en materia de empleo y desarrollo local a corto, medio y largo plazo, y en los ámbitos comarcales, municipales y sectoriales en la isla de Gran Canaria.

Como paso previo a la formulación del citado Plan Integral, se desarrollará un estudio técnico y microanálisis del mercado de trabajo y del desarrollo local de Gran Canaria al objeto de describir, con la debida profundidad, la realidad, situación y tendencias del empleo en los niveles insular y local. Este diagnóstico incluirá cuatro informes complementarios que abordan, con diferentes objetivos y enfoques metodológicos, aspectos críticos para el desarrollo local y el empleo:

1. Diagnóstico de la situación del empleo en Gran Canaria a través de información secundaria de nivel macro.
2. Diagnóstico de la evolución de la aplicación presupuestaria del Cabildo Insular de Gran Canaria en materia de empleo utilizando información pública y de archivo relacionada con las diferentes convocatorias dinamizadas desde la Consejería de Empleo.
3. Identificación del perfil de los demandantes de empleo en Gran Canaria a partir de la información secundaria de nivel micro existente en los organismos

responsables en materia de empleo en Canarias en los niveles insular, municipal y de distrito.

4. Identificación de las necesidades de empleo, valoración de las alternativas actuales y potenciales de yacimiento de empleo, idoneidad de las líneas marco de actuación definidas en los planes nacionales y regionales en materia de empleo, así como identificación de programas experimentales y acciones innovadoras para facilitar la empleabilidad a partir de información primaria recabada mediante la aplicación de metodologías *Delphi* y *focus group*.

El primero de estos cuatro informes es el que se incluye en el presente documento y tiene como objetivo describir la situación del mercado de trabajo en la isla de Gran Canaria sobre la base de fuentes de información secundaria de nivel macro. Los datos que aquí se analizan permiten conocer las características principales y básicas del empleo y del desempleo en la Isla y, a su vez, constituyen una referencia necesaria para abordar el estudio de la situación del mercado laboral con más profundidad y mediante el uso de las restantes metodologías y fuentes de información antes presentadas. En concreto, para analizar y representar el mercado laboral de Gran Canaria este informe se estructura en siete apartados asociados a tres áreas de análisis: (1) la isla de Gran Canaria, (2) la localidad territorial en términos comarcales y municipales, y (3) la movilidad laboral. A estos análisis precede una descripción de la Comunidad Autónoma por su relevancia para contextualizar la realidad insular en aquellos casos en los que interesa para el estudio.

La primera área de análisis tiene como objeto de estudio a la isla de Gran Canaria, a fin de desarrollar un diagnóstico insular global en el contexto del Archipiélago Canario. A tal objeto, primero se describen las características de la población activa en la Isla, ya que su cantidad y características en términos de género, nivel de estudios y edad son fundamentales a la hora de proponer cualquier política global destinada a la generación de empleo. Posteriormente se analizan los datos más preocupantes, que son los de la población desempleada, profundizándose en el estudio de la misma para todas aquellas variables clave que permiten comprender las características y severidad de este problema en diferentes segmentos de la población grancanaria (ej. género, edad, nivel estudios, tiempo en la búsqueda de empleo, ocupación, sector económico). Al estudio de la población desempleada le sigue el de la población ocupada y el de los contratos realizados en Gran Canaria, contemplándose también para estos indicadores del mercado laboral las características demográficas y de ocupación de los individuos. El análisis para el conjunto de la isla de Gran Canaria concluye con un análisis de los empleadores, en términos de número de empresas inscritas en la Seguridad Social por sector de actividad y ocupaciones con más demandas y contratos. Toda esta información tiene como objetivo conocer las diferentes facetas representativas del mercado de trabajo,

desde el lado de la demanda y de la oferta, de forma que se pueda afinar en el diagnóstico y, consecuentemente, en la posterior propuesta de políticas de empleo.

La segunda área de análisis del presente informe contempla el hecho de que la Isla está compuesta por distintas localidades que podrían presentar diferencias en cuanto al mercado laboral. Por ello, se realiza un análisis tanto para el ámbito de las comarcas como de los municipios. A este respecto, el conjunto de análisis e indicadores contemplados para el global de Gran Canaria se ha reproducido para los niveles comarcal y municipal, en aquellos casos para los que existe información disponible y el detalle resultaba de interés. El planteamiento, nuevamente, ha sido profundizar en la realidad del empleo y desempleo de la Isla, al objeto de detectar especificidades en sus localidades que puedan requerir de políticas particulares.

La tercera y última parte del informe ha tenido como propósito analizar la movilidad laboral, considerándose a este respecto tanto la relativa a extranjeros trasladados a Gran Canaria con contrato laboral como la movilidad entre islas. Para los primeros se contempla también un detalle de su procedencia, nivel de estudios o sector económico en el que son contratados, y su comparación con la población nacional en Gran Canaria.

Por otra parte, y en cuanto a la metodología empleada para la realización del presente informe, la fuente de información básica considerada ha sido las estadísticas provistas por el ISTAC, si bien también se ha acudido a las bases de datos disponibles en INE, OBECAN y SEPE. Se han considerado diferentes series anuales de datos al objeto de observar su evolución, permitiendo ello alcanzar una comprensión de la situación del mercado laboral en Gran Canaria más sólida al fundamentarse en una tendencia temporal reciente y no en un dato anual puntual. Cuando las series de años mostradas en el informe son más cortas ha sido bien porque no existía información al respecto o porque las metodologías utilizadas para determinar los indicadores diferían entre períodos.



## 2 POBLACIÓN ACTIVA

### 2.1 Perfil de la población activa en Canarias

La evolución de la población activa en Canarias, según datos del ISTAC (2016), refleja una elevada estabilidad en todo el período considerado 2008-2015, con un valor medio de 1.077.233 personas y una tasa media de 61,98% (Tabla 1), tasa que alcanzó valores superiores a esta media en el período 2011-2013, en el cual osciló entre 62,24% y 62,98%. En 2015 esta tasa se sitúa en 61,93%, lo que supone 1.111.700 personas en disposición de trabajar, y aunque esta tasa se sitúa por debajo de la media del período, representa un ligero incremento de 0,61 puntos porcentuales respecto del año anterior.

**Tabla 1. Población activa en Canarias según género y edad**

Período	Total población activa (miles)	Tasa de actividad (%)	Género (%)		Grupo de edad (%)			
			M	F	≤24	25-44	45-54	≥55
2008	1.015,00	60,78	57,38	42,62	10,61	58,90	20,21	10,28
2009	1.047,32	61,86	56,19	43,81	9,69	58,78	21,42	10,11
2010	1.059,96	61,93	55,66	44,34	8,81	58,20	22,24	10,75
2011	1.086,96	62,79	54,70	45,30	8,45	57,21	23,11	11,23
2012	1.102,71	62,98	54,23	45,77	8,14	56,32	23,88	11,66
2013	1.101,08	62,24	53,97	46,03	7,98	55,43	24,46	12,13
2014	1.093,13	61,32	53,83	46,17	7,32	54,84	25,62	12,22
2015	1.111,70	61,93	54,25	45,75	7,06	53,47	26,14	13,33

Fuente: elaboración propia a partir del ISTAC (2016) con datos INE. Operación estadística: EPA.

Si se analiza la evolución de la población activa por género, los datos evidencian que, por término medio y para el período considerado, el porcentaje de población activa masculina supera en 10 puntos porcentuales al femenino (55,03% y 44,97%, respectivamente). Además, de la lectura de estos datos se desprende la existencia de un comportamiento no tan estable como en la tasa de población activa total, al existir una variación para el período considerado de 3,13 puntos, observándose entre los hombres una tendencia decreciente, pasando de 57,38% en 2008 a 54,25% en 2015, y entre las mujeres una tendencia creciente, al pasar de 42,62% en 2008 a 45,75 en 2015. No obstante, la diferencia porcentual entre géneros de 2015 respecto del año anterior se sitúa en tan sólo 0,42 puntos, aumentando la masculina y reduciéndose la femenina.

La evolución de la población activa por género en términos absolutos, por otra parte, muestra cómo el número de personas activas de género masculino se ha mantenido relativamente estable con un cierto repunte al alza en el último de los años considerados (Gráfico 1). Entre el colectivo femenino, sin embargo, se aprecia un volumen creciente de personas en disposición de trabajar. Como resultado de estas dos tendencias, la brecha entre géneros en lo que a tasa de población activa se refiere parece estrecharse, si bien gradualmente, de manera que en 2008 los hombres superaban en 14,76 puntos a las féminas mientras que en 2015 este desfase se reduce a 8,5 puntos.

**Gráfico 1. Población activa en Canarias según género en valores absolutos**

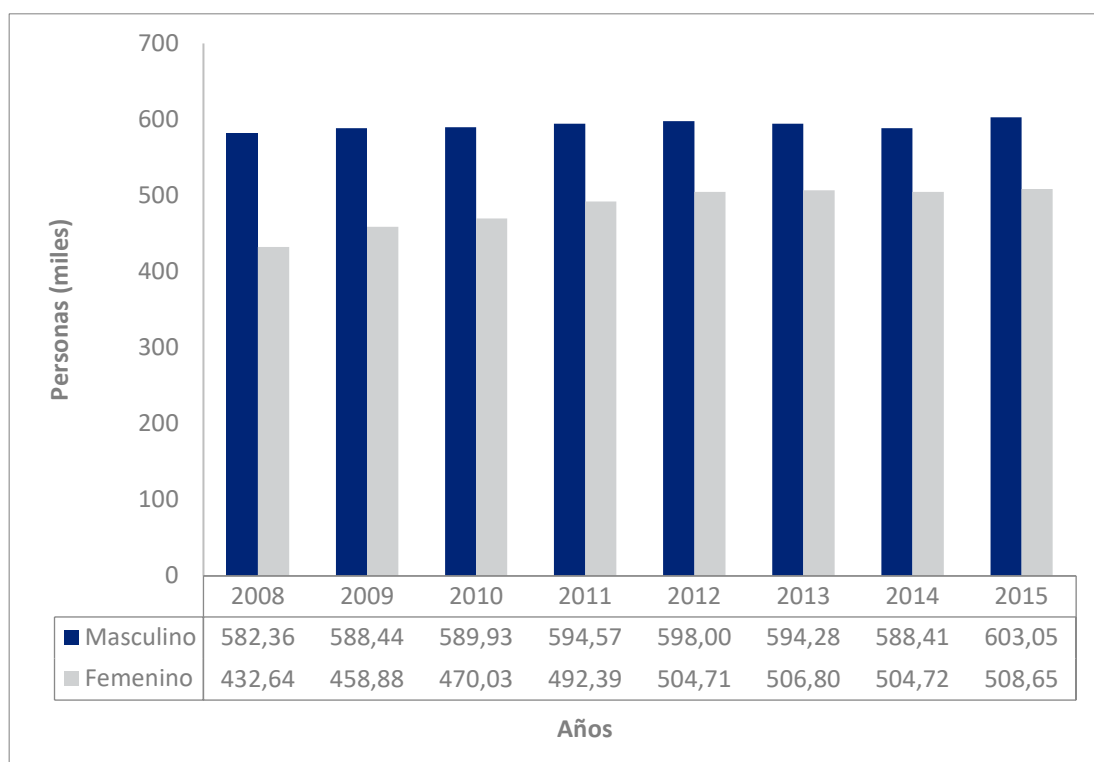

**Fuente:** elaboración propia a partir del ISTAC (2016) con datos INE. Operación estadística: EPA.

En cuanto a la distribución de la población activa en Canarias según los cuatro intervalos de edad considerados, los datos recogidos en la Tabla 1 muestran que el grueso de la población activa se encuentra en los intervalos 25-44 años y 45-54 años, que aglutinan, por término medio y para el período considerado, el 56,64% y el 23,39% de la población activa en Canarias, respectivamente. En el otro extremo se encuentran los grupos de edad menores de 25 años y los mayores de 55 años (8,51% y 11,46% de valores medios, respectivamente). Como se observa en el Gráfico 2, los dos primeros intervalos de edad muestran una tendencia relativamente decreciente en el período considerado (variación de 3,55 y 5,43 puntos porcentuales) y los dos últimos una tendencia relativamente creciente (variación de 5,93 y 3,05 puntos porcentuales), lo que indica que la población activa de Canarias está envejeciendo de



forma paulatina. En lo que se refiere al año 2015, esta variación respecto del año anterior ha sido de -0,26, -1,37, 0,52 y 1,11 puntos para cada uno de los cuatro intervalos de edad, valores que refuerzan la percepción del referido envejecimiento de la población activa en Canarias.

**Gráfico 2. Población activa en Canarias según edad en valores absolutos**

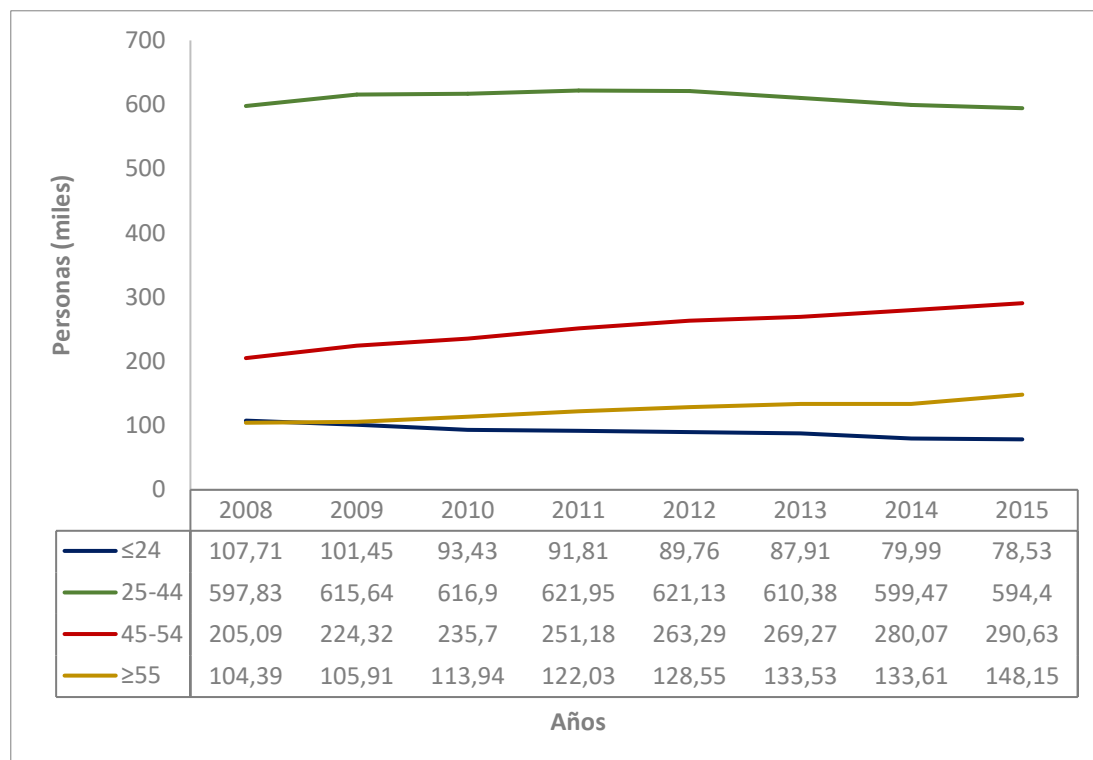

**Fuente:** elaboración propia a partir del ISTAC (2016) con datos INE. Operación estadística: EPA

De los datos recogidos en la Tabla 2, en la que se muestra la distribución de la población activa en Canarias según el nivel de estudios terminados, se desprende que la mayoría de la población activa de Canarias posee estudios secundarios, alcanzando, por término medio y para el período considerado, el 55,14% de la población activa en Canarias. Le sigue, aunque a gran distancia, la población activa con estudios superiores (27,35%) y, a continuación, la de estudios primarios o sin estudios (17,5%). Un aspecto a destacar como positivo es que los porcentajes de población activa de las dos últimas categorías, educación secundaria y superior, han experimentado una tendencia creciente durante el período considerado (variación de 3,04 y 2,9 puntos, respectivamente) en detrimento de la primera, que muestra una tendencia clara a la baja (variación de 5,93 puntos). La evolución de la población activa según el nivel de estudios terminados en valores absolutos muestra los mismos resultados que en términos relativos (Gráfico 3).

**Tabla 2. Población activa en Canarias según estudios terminados**

Período	Total población activa (miles)	Nivel de estudios (%)		
		Educación primaria o sin estudios	Educación secundaria	Educación superior
2008	1.015,00	20,32	53,99	25,68
2009	1.047,32	18,50	55,71	25,79
2010	1.059,96	18,63	55,43	25,94
2011	1.086,96	19,59	54,54	25,87
2012	1.102,71	17,57	54,40	28,03
2013	1.101,08	15,83	54,44	29,73
2014	1.093,13	15,20	55,61	29,19
2015	1.111,70	14,39	57,03	28,58

Fuente: elaboración propia a partir del ISTAC (2016) con datos INE. Operación estadística: EPA.

**Gráfico 3. Población activa en Canarias según estudios terminados en valores absolutos**

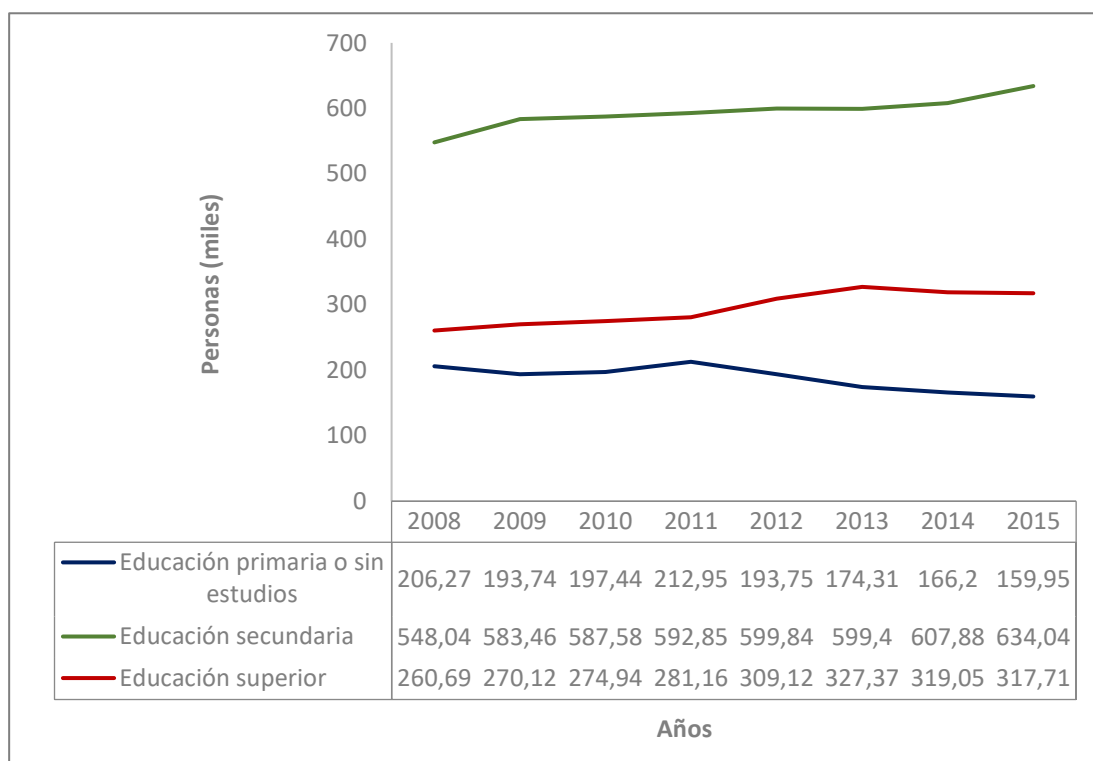

Fuente: elaboración propia a partir del ISTAC (2016) con datos INE. Operación estadística: EPA.

## 2.2 Perfil de la población activa en Gran Canaria

Tal y como se desprende de los datos recogidos en la Tabla 3, la población activa de Gran Canaria ha representado aproximadamente el 40% de la población activa de Canarias para todo el período considerado 2008-2015. Al igual que para Canarias, la evolución de la población activa en Gran Canaria, según datos del ISTAC (2016), presenta una elevada estabilidad en todo el período considerado 2008-2015, con un valor medio de 434.301 personas y una tasa media de 61,82% (Tabla 3), tasa que alcanzó valores superiores a esta media en 2012 y 2013 (63,22% y 63,25%, respectivamente). En 2015 esta tasa se sitúa en 61,09%, lo que supone 441.190 personas en esta situación y un ligero descenso de 0,09 puntos porcentuales respecto del año anterior.

**Tabla 3. Población activa en Gran Canaria según género y edad**

Período	Población activa de Gran Canaria sobre Canarias (%)	Total Población activa (miles)	Población activa en Gran Canaria <sup>a</sup>				
			Tasa de Actividad (%)	Género (%)		Grupo de edad (%)	
				M	F	<25	≥25
2008	40,80	414,10	60,91	56,81	43,19	11,07	88,93
2009	40,72	426,47	61,85	55,88	44,12	9,87	90,13
2010	40,27	426,82	61,19	55,20	44,80	9,28	90,72
2011	39,74	431,95	61,89	54,48	45,52	8,84	91,16
2012	40,42	445,77	63,22	54,84	45,16	8,78	91,22
2013	40,82	449,51	63,25	53,73	46,27	8,13	91,87
2014	40,12	438,60	61,18	54,00	46,00	7,91	92,09
2015	39,69	441,19	61,09	55,40	44,60	7,36	92,64

Fuente: elaboración propia a partir del ISTAC (2016) con datos INE. Operación estadística: EPA.

<sup>a</sup> Calculada como media de los datos trimestrales que publica el ISTAC con datos INE.

En cuanto a la evolución de la población activa en Gran Canaria según género, los datos evidencian que su comportamiento también es similar al de Canarias, ya que, por término medio y para el período considerado, el peso porcentual de la población activa masculina de Gran Canaria supera en 10 puntos al femenino (55,04% y 44,95%, respectivamente). Ahora bien, en Gran Canaria se observa que la distribución de la población activa para los dos géneros muestra un comportamiento muy estable, al existir una variación para el período considerado de tan solo 1,41 puntos, de signo negativo para los hombres, pasando de 56,81% en 2008 a 55,4% en 2015, y de signo positivo para las mujeres, al pasar de 43,19% en 2008 a 44,6 en 2015 (Tabla 3). No obstante, la variación porcentual de 2015 respecto del año anterior se sitúa también

en 1,4 puntos, aumentando la masculina y reduciéndose la femenina. Estas variaciones no indican que, en términos absolutos, en 2015 existan menos hombres integrando el colectivo de población activa que en 2008, ya que éstos de hecho aumentan en más de 9.000 personas (Gráfico 4), sino que su proporción respecto al colectivo de mujeres en los totales de población activa decae. Se reduce por consiguiente también en Gran Canaria las diferencias entre géneros en lo que a tasa de población activa se refiere, de manera que en 2008 los hombres superaban en 13,62 puntos a las féminas, mientras que en 2015 este desfase se reduce a 10,8 puntos.

**Gráfico 4. Población activa en Gran Canaria según género en valores absolutos**

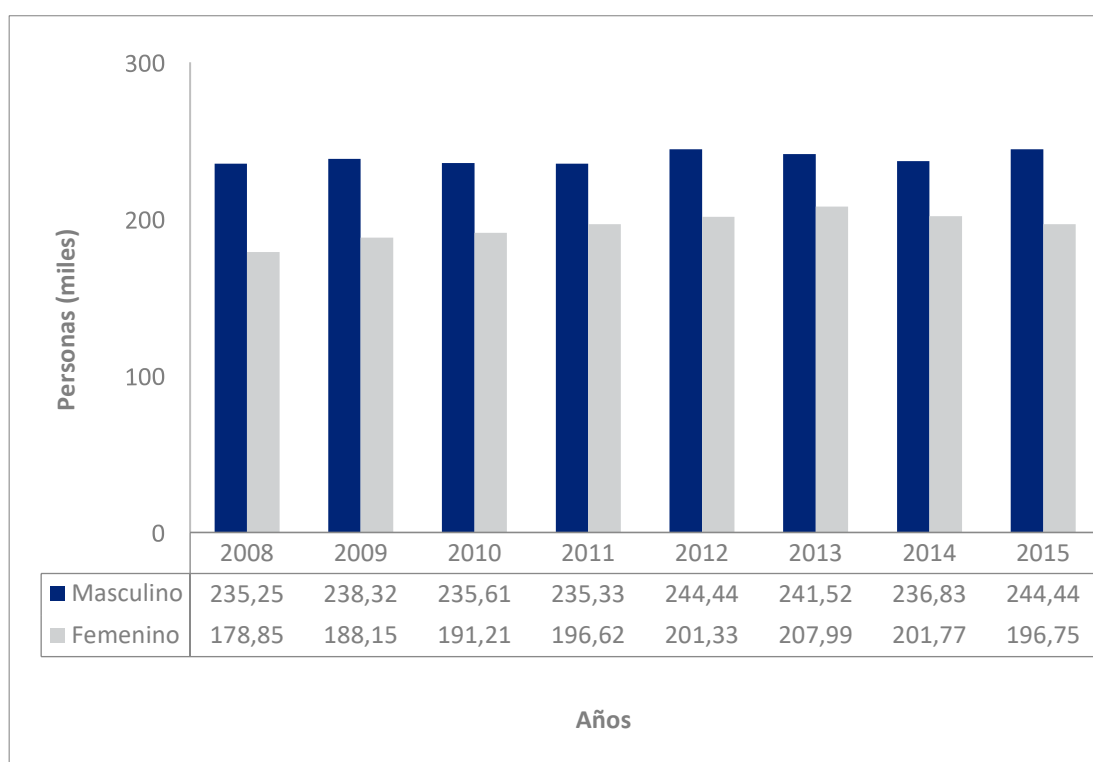

**Fuente:** elaboración propia a partir del ISTAC (2016) con datos INE. Operación estadística: EPA.

En cuanto a la distribución de la población activa en Gran Canaria según los dos intervalos de edad considerados, los datos recogidos en la Tabla 3 muestran que el grueso de la población activa se encuentra en el intervalo de 25 años o más, que aglutina, por término medio y para el período considerado, el 91,09% de la población activa en Gran Canaria; mientras que el colectivo más joven representa, por término medio, el 8,9%, que coincide prácticamente con el de Canarias (8,51%). Como se observa en el Gráfico 5, el primer intervalo de edad es el que muestra una tendencia relativamente decreciente en el período considerado, siendo la variación porcentual de 3,71 puntos, lo que también pone en evidencia que la población activa de Gran Canaria está envejeciendo de forma paulatina. En lo que se refiere al año 2015, esta variación respecto del año anterior ha sido también negativa para el primer intervalo de edad y se sitúa en 0,55 puntos, pasando de 7,91% a 7,36%.

**Gráfico 5. Población activa en Gran Canaria según edad en valores absolutos**

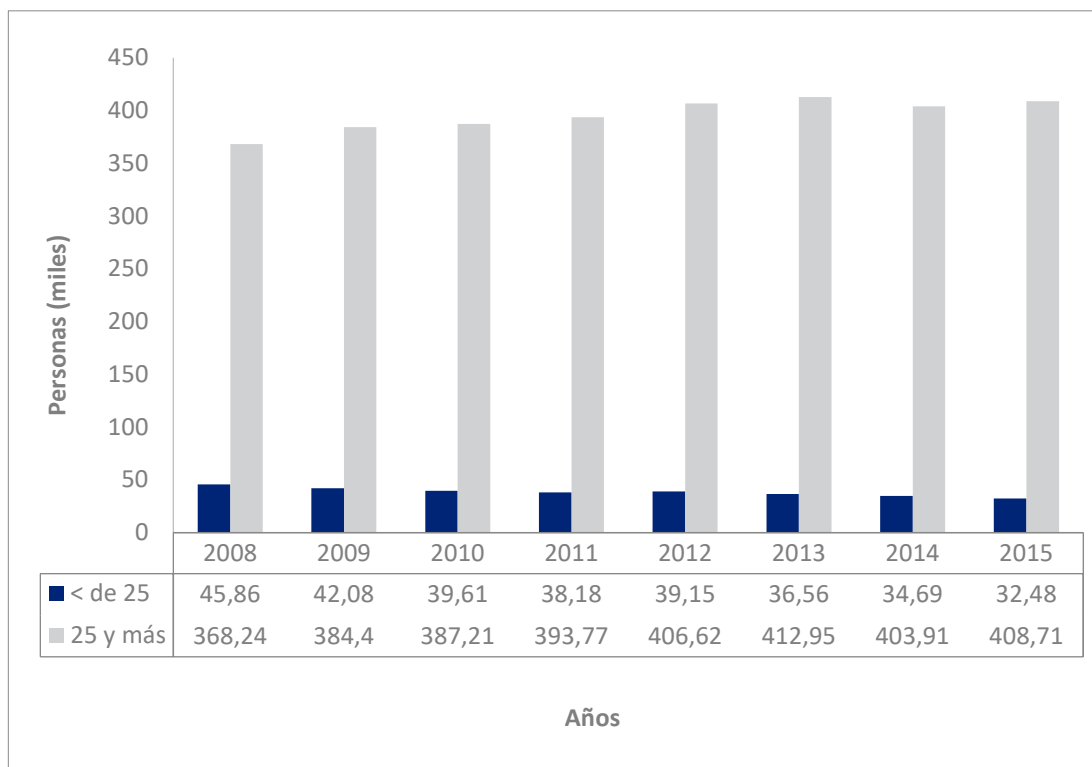

Fuente: elaboración



### 3 POBLACIÓN DESEMPLEADA

#### 3.1 Perfil del paro en Canarias

##### 3.1.1 Análisis del paro registrado en Canarias por género, edad y nivel de estudios

Como se desprende de los datos recogidos en la Tabla 4, la evolución de la población desempleada en Canarias y su tasa de paro, según datos del ISTAC (2016), presentan una tendencia en forma de U invertida para el período 2009-2015, siendo 2014 el año de inflexión, a partir del cual comienzan a reducirse tanto el total de paro registrado como la tasa de paro, aunque las cifras de los últimos años estudiados se encuentran aún muy distantes respecto a las del año 2008 (175.140 personas desempleadas y 17,24% de tasa de paro). Para el total del período considerado 2008-2015, la tasa media de paro se sitúa en 28,62%, con un valor medio de 253.927 personas en situación de desempleo, tasa que aún no se ha alcanzado en 2015 (29,11%), aunque la cifra de desempleados es algo inferior a la media del período al situarse en 250.138 personas, que en comparación con el existente en el año anterior supone además una disminución del paro de 20.189 personas.

**Tabla 4. Paro registrado en Canarias según género y edad**

Período	Total paro registrado	Tasa de paro (%) <sup>a</sup>	Paro registrado en Canarias <sup>b</sup>					
			Género (%)		Grupo de edad (%)			
			M	F	≤24	25-44	45-54	≥55
2008	175.140	17,24	46,79	53,21	12,16	52,74	20,40	14,70
2009	242.773	26,00	49,88	50,12	12,13	53,83	20,91	13,13
2010	260.511	28,60	49,39	50,61	10,23	53,73	22,47	13,57
2011	257.659	29,28	49,76	50,24	8,08	52,64	24,46	14,82
2012	286.521	32,58	49,82	50,18	8,06	51,65	25,43	14,87
2013	288.348	33,73	49,48	50,52	7,43	49,83	26,87	15,87
2014	270.327	32,42	48,54	51,46	6,99	47,31	28,24	17,47
2015	250.138	29,11	47,27	52,73	5,39	46,14	29,22	19,25

**Fuente:** elaboración propia a partir del ISTAC (2016) con datos de OBECAN.

<sup>a</sup> Calculado como media de los datos trimestrales que publica el ISTAC con datos INE.

<sup>b</sup> Calculado como media de los datos mensuales que publica el ISTAC con datos de OBECAN.

Si se analiza la evolución de la población desempleada por género, los datos evidencian que, por término medio y para el período considerado, el porcentaje de población desempleada masculina es inferior en 2,26 puntos porcentuales al femenino (48,87% y 51,13%, respectivamente), brecha que se amplía en los dos últimos años (2,92 y 5,46 puntos). Los datos que se recogen en el Gráfico 6 muestran

claramente una mayor presencia de paro femenino en cifras absolutas en todo el período analizado, siendo 2015 el año en el que se observa la mayor diferencia, que asciende a prácticamente 14.000 personas. Esta situación es más grave aún si tenemos en cuenta que el porcentaje de población activa masculina en Canarias supera, por término medio y para el período considerado, en 10 puntos porcentuales al femenino (Tabla 1). De ahí que se pueda afirmar que en materia de empleo el género femenino se encuentra en una situación de clara desventaja.

**Gráfico 6. Paro registrado en Canarias según género en valores absolutos**

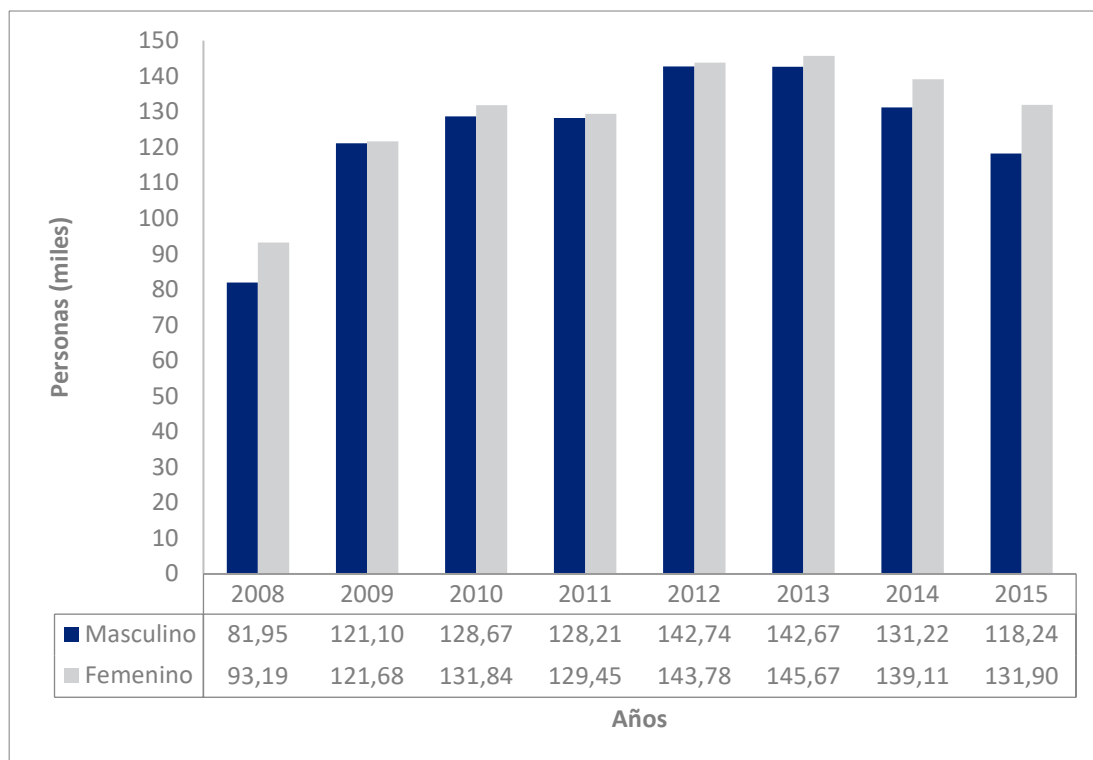

**Fuente:** elaboración propia a partir de la media de los datos mensuales que publica el ISTAC (2016) con datos de OBECAN.

En cuanto a la distribución de la población desempleada en Canarias según los cuatro intervalos de edad considerados, los datos recogidos en la Tabla 4 muestran una distribución acorde con la de la población activa, ya que el grueso de la población desempleada se encuentra en los intervalos 25-44 años y 45-54 años, que aglutinan, por término medio y para el período considerado, el 50,98% y el 24,75% de la población desempleada en Canarias, respectivamente. En el otro extremo se encuentran los grupos de edad menores de 25 años y los mayores de 55 años (8,81% y 15,46% de valores medios, respectivamente). Como se observa en el Gráfico 7, los dos primeros intervalos de edad muestran una tendencia decreciente en el período considerado (variación porcentual de 6,77 y 6,6 puntos) y los dos últimos una tendencia creciente (variación porcentual de 8,82 y 4,55 puntos), lo que indica que la población desempleada de Canarias también está envejeciendo de forma paulatina. En lo que se refiere al año 2015, esta variación porcentual respecto del año anterior



ha sido de -1,6, -1,17, 0,98 y 1,78 puntos para cada uno de los cuatro intervalos de edad, valores que refuerzan la percepción del referido envejecimiento de la población desempleada en Canarias.

**Gráfico 7. Paro registrado en Canarias según edad en valores absolutos**

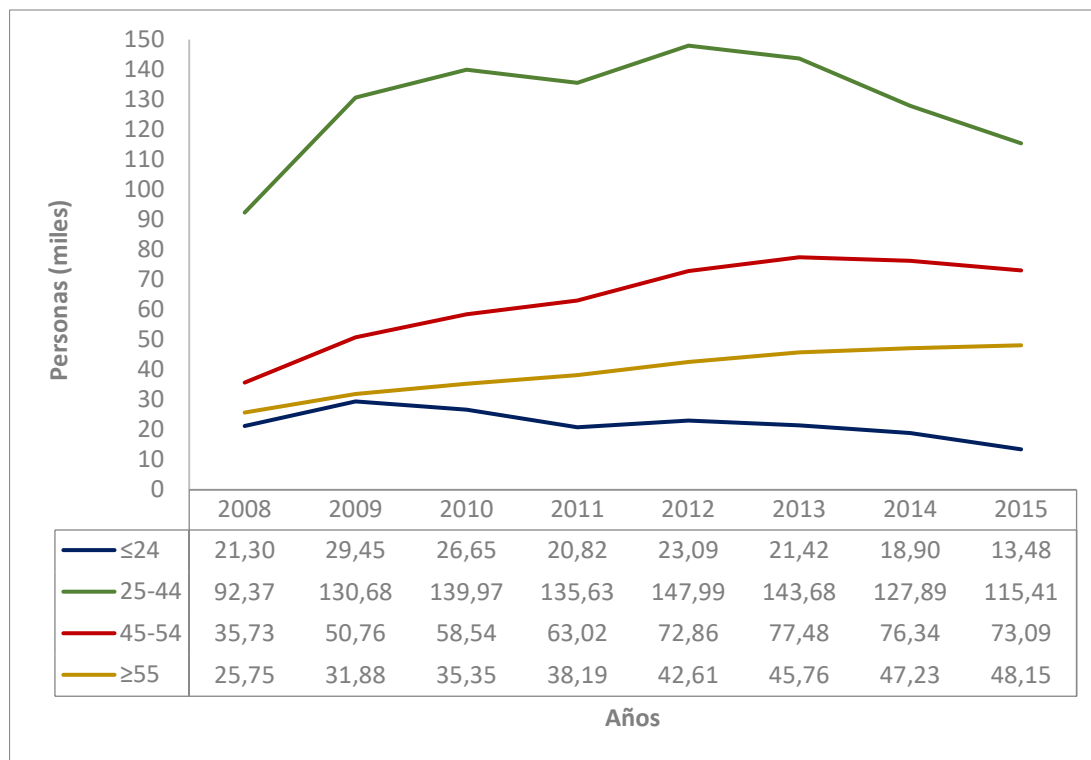

**Fuente:** elaboración propia a partir de la media de los datos mensuales que publica el ISTAC (2016) con datos de OBECAN.

El análisis de la distribución de las personas en situación de desempleo en función del nivel de estudios ha requerido trabajar con categorías y con criterios diferentes de asignación de las personas a cada una de ellas, tal y como se recoge en el ISTAC (2016) y como se detalla al pie de la Tabla 5. En este contexto, y como reflejo de la distribución poblacional, la mayoría de las personas desempleadas se concentra en los grupos que poseen estudios primarios y secundarios, con porcentajes medios en el período considerado de 45,11% y 43,49%, respectivamente (Tabla 5). Ahora bien, el peso conjunto de estas dos categorías ha ido disminuyendo en el período pasando de 92,05% en 2008 a 83,67% en 2015, aunque ello se debe a que en los años 2014 y 2015 se añade como nueva categoría a la “Formación Profesional”. De hecho, si se suma para 2015 las categorías de estudios primarios, estudios secundarios y formación profesional, el 93,65% de las personas desempleadas formarían parte de este grupo. Un dato a destacar es la reducción del porcentaje de personas desempleadas sin estudios en el período considerado, pasando de 0,30% a 0,15%. Finalmente, es también relevante el estancamiento del porcentaje de personas desempleadas con estudios universitarios en los dos últimos años, abandonándose la senda del crecimiento observado en el período 2008-2012, hecho que puede ser

considerado como positivo y que evidencia la importancia de la formación en la búsqueda de empleo ya sea en el mercado local o en el extranjero.

**Tabla 5. Paro registrado en Canarias según nivel de estudios**

Período <sup>a</sup>	Total paro registrado	Paro registrado en Canarias <sup>b</sup>				
		Nivel de estudios (%)				
		Sin estudios	Estudios primarios <sup>c</sup>	Estudios secundarios	Estudios postsecundarios	
2008	175.265	0,30	46,86	45,19	7,66	
2009	242.773	0,24	49,77	41,82	8,16	
2010	260.511	0,23	46,96	43,70	9,12	
2011	257.659	0,20	45,82	44,06	9,91	
2012	286.521	0,17	43,14	45,60	11,09	
		Sin estudios	Estudios primarios	Estudios secundarios	Estudios universitarios	Formación profesional
2014	270.327	0,15	41,62	41,98	6,22	10,03
2015	250.138	0,15	41,59	42,08	6,20	9,98

Fuente: elaboración propia a partir del ISTAC (2016) con datos de OBECAN.

<sup>a</sup> En abril de 2013 se modifica la clasificación de nivel de estudios por lo que no se ha podido mostrar la media anual para este año.

<sup>b</sup> Calculado como media de los datos mensuales que publica el ISTAC con datos del OBECAN.

<sup>c</sup> Para el período 2008 a 2012 se recoge tanto estudios primarios completos como incompletos.

**Gráfico 8. Paro registrado en Canarias según nivel de estudios en valores absolutos**

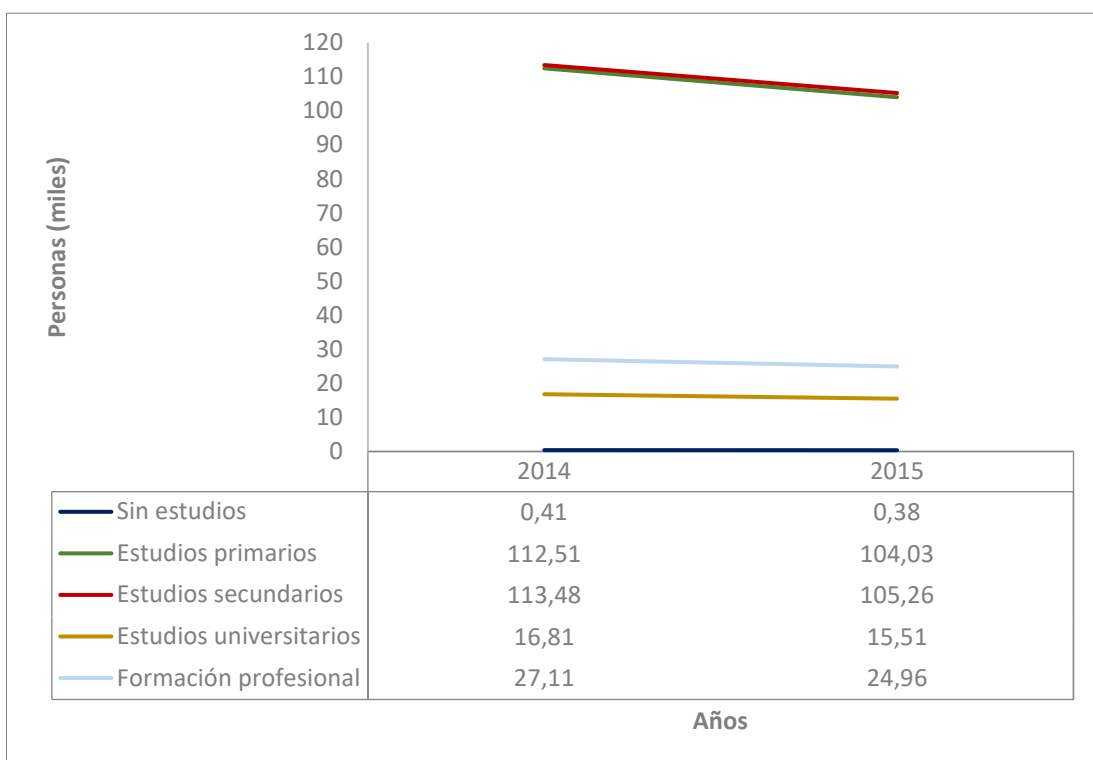

Fuente: elaboración propia a partir de la media de los datos mensuales que publica el ISTAC (2016) con datos de OBECAN.

Si se analiza los valores absolutos del paro registrado según el nivel de estudios en los dos últimos años (Gráfico 8), las conclusiones coinciden con las expuestas anteriormente en términos relativos.

### 3.1.2 Análisis del paro registrado en Canarias por sector económico

El análisis de la evolución del paro registrado en Canarias también se ha abordado en función del sector económico, considerando para ello las siete categorías utilizadas por el ISTAC según el sector económico (CNAE-09) al que pertenecen las personas desempleadas y que son las siguientes: “Agricultura, ganadería, silvicultura y pesca”, “Industria”, “Construcción”, “Comercio”, “Hostelería”, “Otros servicios” y “Sin actividad económica”.

De los datos recogidos en la Tabla 6 se observa que, al margen de “Otros servicios”, las categorías “Construcción”, “Comercio” y “Hostelería” han aglutinado alrededor del 50% del paro registrado durante el período objeto de estudio, comenzando en 2010 con un 50,6% y terminando en 2015 con un 46,01%. Ahora bien, es de señalar que el sector de “Construcción” ha tenido una tendencia decreciente con una reducción en todo el período de 6,71 puntos; mientras que los otros dos sectores han mostrado incrementos de 0,71 y 1,41 puntos, respectivamente, si se considera el total del período. El comportamiento favorable del sector de la “Construcción”, que ha sido el más castigado por la crisis económica, se debe a la movilidad laboral de este colectivo hacia otros sectores. De estos tres sectores, el que recoge a una mayor proporción de población en paro en 2015 es el de “Comercio” (17,05%), seguido del de “Hostelería” (15,72%) y, finalmente, por el de “Construcción” (13,24%).

Por su parte, los sectores relativos a “Agricultura, ganadería, silvicultura y pesca” e “Industria” tienen un peso relativo minoritario en lo que a paro registrado se refiere, siendo sus medias del período del 2,06% y 4,62%, respectivamente, aunque es de señalar que en el primero de ellos la tendencia es creciente y en el segundo es decreciente (variaciones de 0,55 y -0,19 en todo el período).

Finalmente, destacar que bajo la categoría de “Sin actividad económica”, el porcentaje de personas desempleadas ha ido decreciendo durante el período, pasando de 7,7% en 2010 a 5,87% en 2015, lo que puede ser considerado como un indicador positivo.

Tabla 6. Paro registrado en Canarias según sector económico (CNAE-09)

Sector económico	Paro registrado en Canarias por período <sup>a, b</sup>											
	2010		2011		2012		2013		2014		2015	
	Total	%	Total	%	Total	%	Total	%	Total	%	Total	%
<b>Total paro registrado</b>	<b>260.511</b>	100	<b>257.659</b>	100	<b>286.521</b>	100	<b>288.348</b>	100	<b>270.327</b>	100	<b>250.138</b>	100
Sin actividad económica	20.067	7,70	13.988	5,43	15.724	5,49	16.770	5,82	17.653	6,53	14.688	5,87
Agricultura, ganadería, silvicultura y pesca	4.545	1,74	5.198	2,02	5.833	2,04	6.038	2,09	5.877	2,17	5.733	2,29
Industria	11.926	4,58	12.602	4,89	13.480	4,70	13.365	4,64	12.206	4,52	10.992	4,39
Construcción	51.977	19,95	50.660	19,66	51.112	17,84	46.784	16,22	39.219	14,51	33.115	13,24
Comercio	42.560	16,34	43.116	16,73	46.625	16,27	48.318	16,76	45.437	16,81	42.649	17,05
Hostelería	37.283	14,31	35.568	13,80	40.405	14,10	41.907	14,53	40.604	15,02	39.325	15,72
Otros servicios	92.154	35,37	96.527	37,46	113.341	39,56	115.165	39,94	109.333	40,44	103.638	41,43

Fuente: elaboración propia a partir del ISTAC (2016) datos de OBECAN.

<sup>a</sup> Calculado como media de los datos mensuales que publica el ISTAC con datos de OBECAN.

<sup>b</sup> La información para el período 2008 a 2009 no está disponible.

En el Gráfico 9 se recoge el paro registrado en Canarias por sectores económicos en valores absolutos en el período 2010-2015, cuyas tendencias son acordes con las de los valores relativos.

**Gráfico 9. Total paro registrado en Canarias según sectores económicos en valores absolutos**

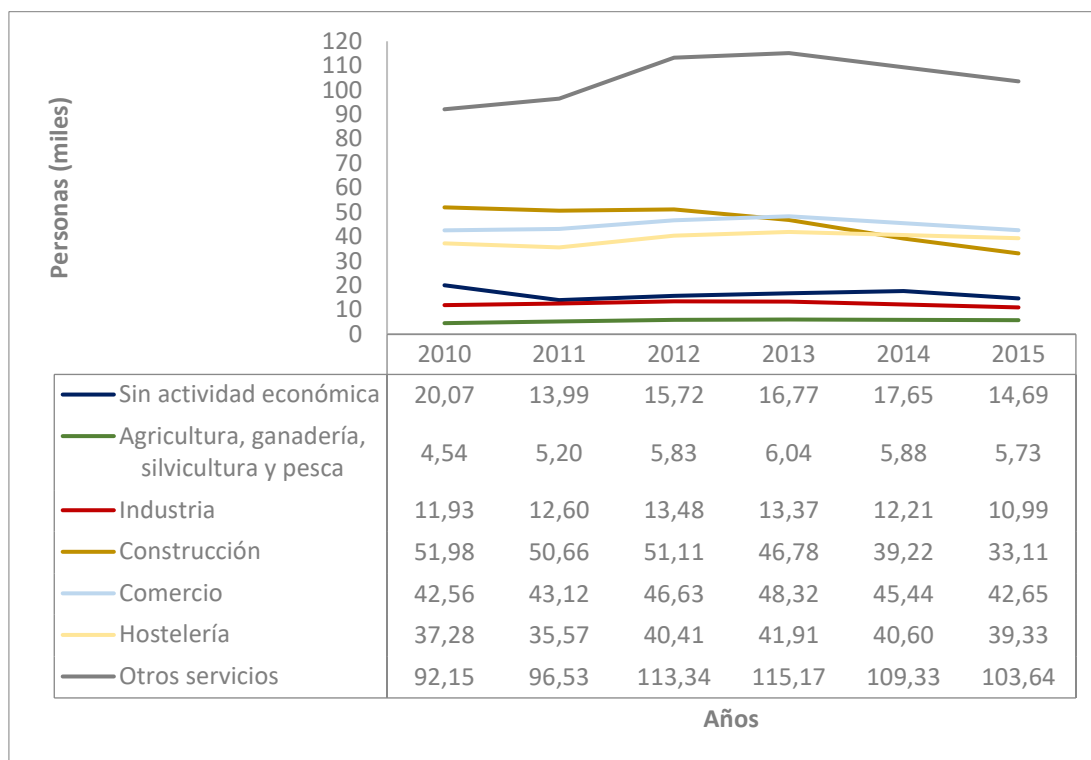

**Fuente:** elaboración propia a partir de la media de los datos mensuales que publica el ISTAC (2016) con datos OBECAN.

### 3.1.3 Análisis del paro registrado en Canarias según tiempo en la búsqueda de empleo

En este apartado se analizará la evolución de la población desempleada en Canarias por tiempo de permanencia en esta situación de búsqueda de empleo para el período 2012-2015, utilizando también como fuente de información el ISTAC. Los datos recogidos en la Tabla 7 indican que, por término medio y para el período analizado, el 8,76% de los desempleados tiene una antigüedad en la búsqueda de empleo de menos de 1 mes, el 26,65% de entre 1 y 6 meses, el 15,91% entre 6 y 12 meses y, finalmente, el 48,68% de más de 12 meses. Un aspecto a destacar por su gravedad es precisamente que casi la mitad de los desempleados a partir de 2013 llevan más de 1 año en las listas de desempleo.

**Tabla 7. Paro registrado en Canarias según antigüedad en la búsqueda de empleo**

Período <sup>a</sup>	Total paro registrado	Paro registrado en Canarias <sup>b</sup> Antigüedad (%)			
		< 1 mes	1 a 6 meses	6 a 12 meses	> 12 meses
2012	286.521	8,41	27,93	18,39	45,27
2013	288.348	8,31	25,76	16,03	49,90
2014	270.327	8,97	26,03	14,51	50,49
2015	250.138	9,36	26,88	14,70	49,05

Fuente: elaboración propia a partir del ISTAC (2016) con datos de OBECAN.

<sup>b</sup> La información para el período 2008 a 2011 no está disponible.

Si consideramos los datos en términos absolutos (Gráfico 10), las cifras revelan que desde 2013 el número de desempleados en función de su antigüedad en la búsqueda de empleo mantiene una tendencia decreciente en las cuatro categorías temporales consideradas, lo cual es una consecuencia, como es obvio, del cambio de tendencia que se produce en la serie global del total de personas en paro en Canarias a partir de 2014.

**Gráfico 10. Paro registrado en Canarias según antigüedad en la búsqueda de empleo en valores absolutos**

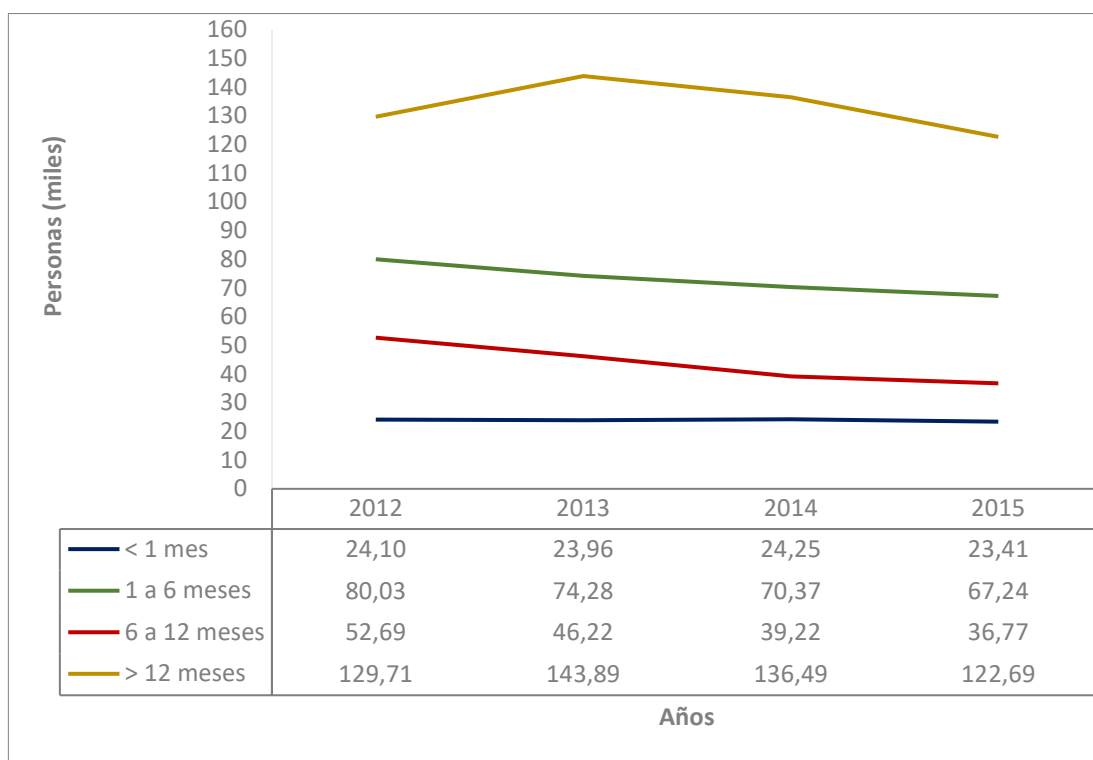

Fuente: elaboración propia a partir de la media de los datos mensuales que publica el ISTAC (2016) con datos de OBECAN.

## 3.2 Perfil del paro en Gran Canaria

### 3.2.1 Análisis del paro registrado en Gran Canaria por género, edad y nivel de estudios

El efecto de la adversa coyuntura económica es más severo en Gran Canaria que en el resto del Archipiélago si tenemos en cuenta que su número de parados, según datos del ISTAC (2016), supone un peso muy importante respecto al conjunto de la Comunidad Autónoma, oscilando entre el 42,58% y el 45,11% del total de Canarias durante el período 2008 a 2015 (Tabla 8). Ahora bien, estas proporciones se deben en parte a la importancia que tiene Gran Canaria en la población activa de la Comunidad, la cual ha oscilado entre el 39,68% y el 40,82% (Tabla 2), pero también ha de tenerse en cuenta que, por término medio en el período analizado, Gran Canaria ha acogido al 40,33% de la población activa y, sin embargo, la Isla soporta al 43,52% de la población en paro del Archipiélago, por lo que existe una diferencia de 3,19 puntos indicativa de un mayor problema de paro en esta Isla.

Como se desprende de los datos recogidos en la Tabla 8, la evolución de la población desempleada en Canarias en valores absolutos, según datos del ISTAC (2016), presenta una tendencia en forma de U invertida para el período 2008-2015, siendo el 2014 el año de inflexión, a partir del cual comienza a reducirse el total de paro registrado para llegar a 109.228 personas en 2015, pero aún muy distante de los datos del año 2008 (79.003 personas desempleadas), que ha supuesto un incremento del 38,26%.

En términos relativos y para el período considerado 2008-2015, la evolución de la tasa de paro presenta también una tendencia en forma de U invertida situándose su media en 30,06%, tasa que ya se ha alcanzado en 2015 (30,04%), aunque es muy superior a la de partida en 2008 que asciende a 18,59%. El punto de inflexión se ha producido en 2014, lo que ha supuesto para 2015 una reducción respecto del año anterior de 3,29 puntos con la consiguiente disminución del paro de 7.688 personas.

Si se analiza la evolución de la población desempleada por género en Gran Canaria, los datos evidencian que, por término medio y para el período considerado, el porcentaje de población desempleada masculina es inferior en 5,58 puntos porcentuales al femenino (47,21% y 52,79%, respectivamente), brecha que alcanza su valor máximo en 2015 (7,24 puntos). Los datos que se recogen en el Gráfico 11 muestran claramente una mayor presencia de paro femenino en cifras absolutas en todo el período analizado. Al igual que para Canarias, esta situación es más grave aún si tenemos en cuenta que el porcentaje de población activa masculina en Gran Canaria supera, por término medio y para el período considerado, en 10 puntos porcentuales al femenino (Tabla 2). De ahí que se pueda afirmar que en materia de

empleo el género femenino se encuentra en una situación clara de desventaja también en Gran Canaria.

**Tabla 8. Paro registrado en Gran Canaria según género y edad**

Período	Gran Canaria sobre Canarias (%)	Total paro registrado	Paro registrado en Gran Canaria <sup>b</sup>						
			Tasa de paro (%) <sup>a</sup>	Género (%)		Grupo de edad (%)			
				M	F	≤24	25-44	45-54	≥55
2008	45,11	79.003	18,59	44,50	55,50	12,95	50,10	21,56	15,39
2009	43,95	106.693	27,40	47,55	52,45	13,01	51,54	21,82	13,63
2010	43,64	113.691	30,01	47,24	52,76	10,94	51,85	23,38	13,84
2011	43,02	110.844	31,40	48,12	51,88	8,17	51,46	25,45	14,92
2012	42,58	122.004	34,53	48,26	51,74	8,38	50,54	26,30	14,77
2013	42,91	123.739	35,22	48,26	51,74	7,95	48,89	27,58	15,58
2014	43,25	116.916	33,33	47,34	52,66	7,51	46,56	28,97	16,96
2015	43,67	109.228	30,04	46,38	53,62	5,62	45,66	30,14	18,58

Fuente: elaboración propia a partir del ISTAC (2016) con datos de OBECAN.

<sup>a</sup> Calculado como media de los datos trimestrales que publica el ISTAC con datos INE.

<sup>b</sup> Calculado como media de los datos mensuales que publica el ISTAC con datos de OBECAN.

**Gráfico 11. Paro registrado en Gran Canaria según género en valores absolutos**

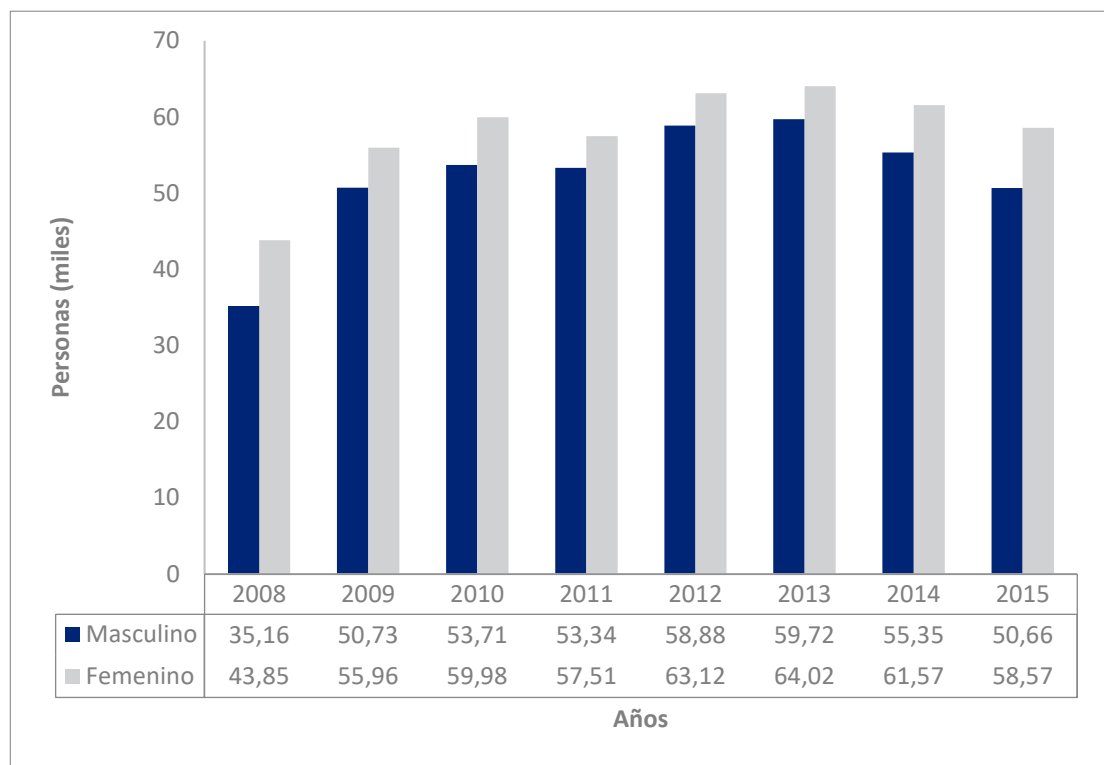

Fuente: elaboración propia a partir de la media de los datos mensuales que publica el ISTAC (2016) con datos de OBECAN.



Los resultados de la distribución de la población desempleada en Gran Canaria según los cuatro intervalos de edad considerados son similares a los obtenidos para Canarias. Así, el grueso de la población desempleada se encuentra en los intervalos 25-44 años y 45-54 años, que aglutinan, por término medio y para el período considerado, el 49,57% y el 25,65% de la población desempleada en Gran Canaria, respectivamente. En el otro extremo se posicionan los grupos de edad menores de 25 años y los mayores de 55 años (9,32% y 15,46% de valores medios, respectivamente). Como se observa en el Gráfico 12, los dos primeros grupos de edad muestran una tendencia decreciente en el período considerado (variación porcentual de 7,33 y 4,44 puntos) y los dos últimos una tendencia creciente (variación porcentual de 8,58 y 3,19 puntos), lo que indica que también la población desempleada de Gran Canaria está envejeciendo de forma paulatina. En lo que se refiere al año 2015, esta variación respecto del año anterior ha sido de -1,89, -0,9, 1,17 y 1,62 puntos para cada uno de los cuatro intervalos de edad, valores que refuerzan la percepción del referido envejecimiento de la población desempleada en Gran Canaria.

**Gráfico 12. Paro registrado en Gran Canaria según edad en valores absolutos**

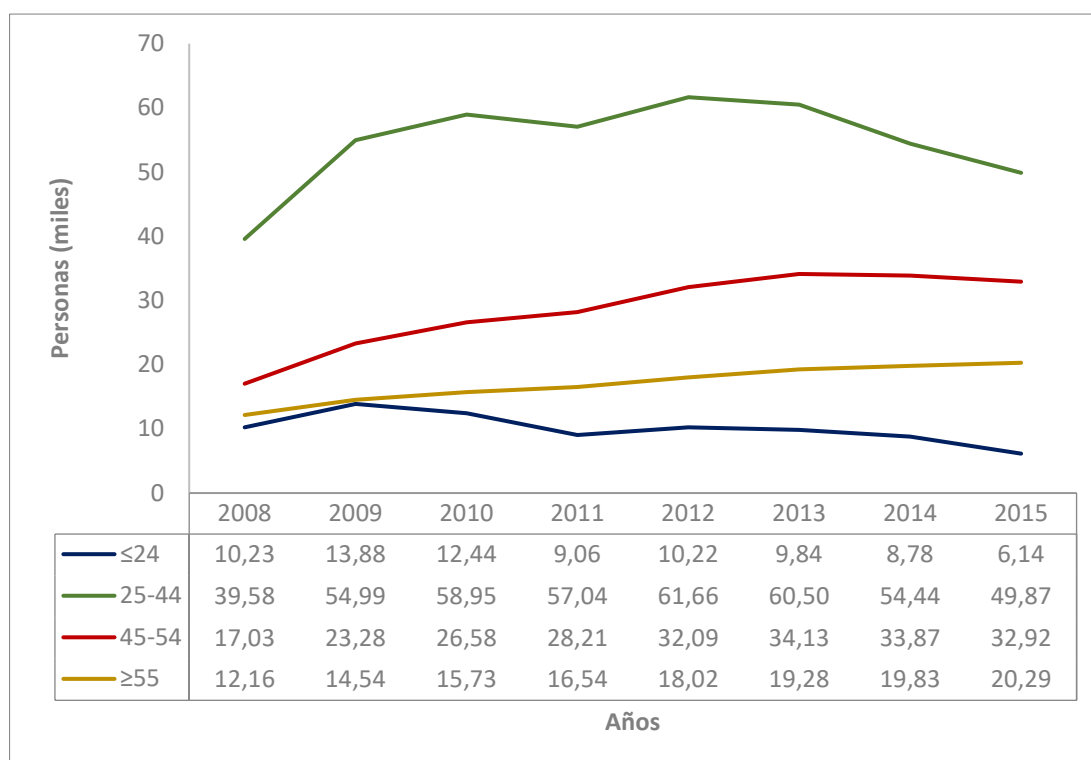

**Fuente:** elaboración propia a partir de la media de los datos mensuales que publica el ISTAC (2016) con datos de OBECAN.

El análisis de la distribución de las personas en situación de desempleo en función del nivel de estudios en Gran Canaria se ha realizado de la misma forma que para el conjunto de la Comunidad Autónoma. Al igual que para Canarias y también como reflejo de la distribución poblacional, la mayoría de las personas desempleadas se concentra en los grupos que poseen estudios primarios y secundarios, con

porcentajes medios en el período considerado de 41,35% y 47,29%, respectivamente (Tabla 9). Ahora bien, el peso de estas dos categorías conjuntamente consideradas ha ido disminuyendo en el período pasando de 92,52% en 2008 a 83,3% en 2015, aunque ello se debe a que en los años 2014 y 2015 se ha incorporado como nueva categoría a la “Formación Profesional”. De hecho, si sumamos para 2015 las categorías de estudios primarios, estudios secundarios y formación profesional, el 93,77% de las personas desempleadas formarían parte de este grupo. Un dato a destacar es la reducción del porcentaje de personas desempleadas sin estudios, pasando de 0,34% a 0,16%. Finalmente, es también relevante el porcentaje de personas desempleadas con estudios universitarios en los dos últimos años, abandonándose la senda del crecimiento observado en el período 2008-2012, hecho que puede ser considerado como positivo y que vuelve a evidenciar la importancia de la formación en la búsqueda de empleo.

**Tabla 9. Paro registrado en Gran Canaria según nivel de estudios**

Período <sup>a</sup>	Total paro registrado	Paro registrado <sup>b</sup>				
		Nivel de estudios (%)				
		Sin estudios	Estudios primarios <sup>c</sup>	Estudios secundarios	Estudios postsecundarios	
2008	79.003	0,34	43,85	48,67	7,31	
2009	106.693	0,29	46,05	45,58	8,08	
2010	113.691	0,28	43,60	47,24	8,88	
2011	110.844	0,23	42,08	48,04	9,65	
2012	122.004	0,19	39,14	49,75	10,92	
		Sin estudios	Estudios primarios	Estudios secundarios	Estudios universitarios	Formación profesional
2014	116.916	0,16	37,46	45,72	6,06	10,60
2015	109.228	0,16	37,29	46,01	6,06	10,47

**Fuente:** elaboración propia a partir del ISTAC (2016) con datos de OBECAN.

<sup>a</sup> En abril de 2013 se modifica la clasificación de nivel de estudios por lo que no ha podido mostrarse la media anual para ese año.

<sup>b</sup> Calculado como media de los datos mensuales que publica el ISTAC con datos de OBECAN.

<sup>c</sup> Para el período 2008 a 2012 se recoge tanto estudios primarios completos como incompletos.

Si analizamos los valores absolutos del paro registrado según el nivel de estudios en los dos últimos años en Gran Canaria (Gráfico 13), las conclusiones coinciden con las expuestas anteriormente en términos relativos.

**Gráfico 13. Paro registrado en Gran Canaria según nivel de estudios en valores absolutos**

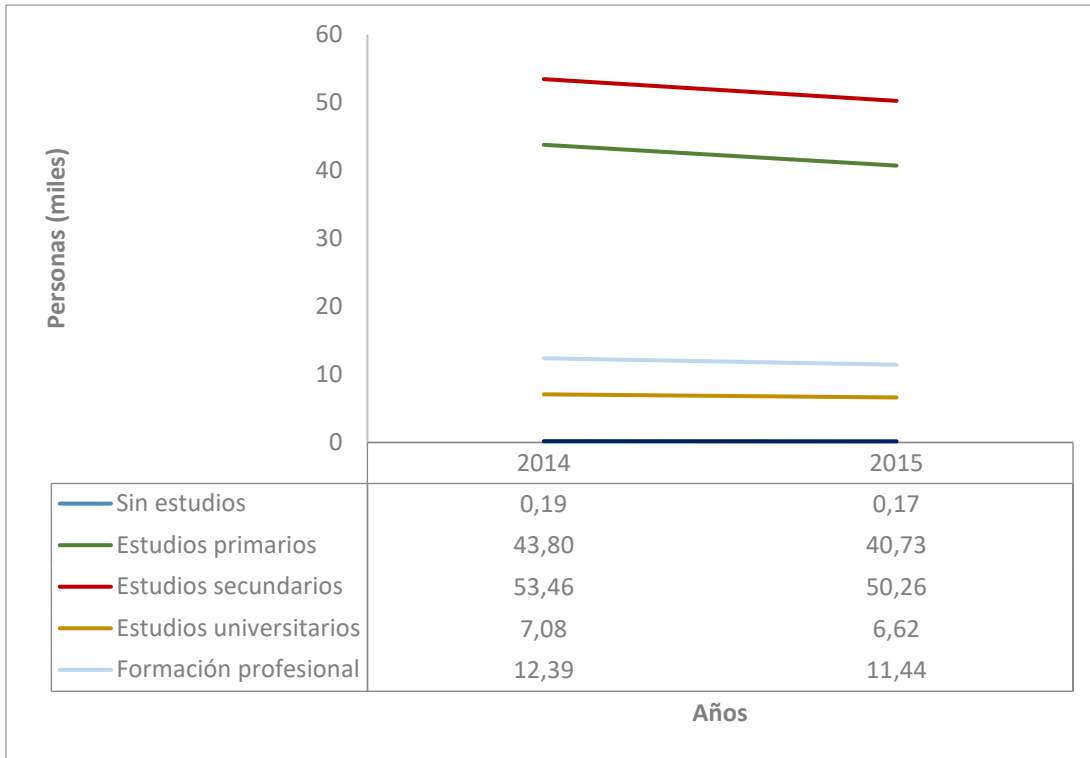

**Fuente:** elaboración propia a partir de la media de los datos mensuales que publica el ISTAC (2016) con datos de OBECAN.

### 3.2.2 Análisis del paro registrado en Gran Canaria por sector económico

El análisis de la evolución del paro registrado en Gran Canaria en función del sector económico se ha realizado también a partir de las siete categorías propuestas en el ISTAC: “Agricultura, ganadería, silvicultura y pesca”, “Industria”, “Construcción”, “Comercio”, “Hostelería”, “Otros servicios” y “Sin actividad económica”.

De los datos recogidos en la Tabla 10, se observa que, al margen de “Otros servicios”, las categorías “Construcción”, “Comercio” y “Hostelería” han aglutinado alrededor del 45% del paro registrado en la Isla, comenzando por el 46,5% en 2010 y terminando por el 43,34% en 2015. Ahora bien, es de señalar que el sector de “Construcción” ha tenido una tendencia decreciente con una reducción en todo el período de 4,94 puntos; mientras que los otros dos sectores han mostrado una tendencia creciente, aunque muy poco acentuada con incrementos de 0,53 y 1,25 puntos, respectivamente. De estos tres sectores, el que soporta una mayor proporción de parados en 2015 es el de “Comercio” (16,85%), seguido del de “Hostelería” (13,59%) y, finalmente, por el de “Construcción” (12,9%).

Tabla 10. Paro registrado en Gran Canaria según sector económico (CNAE-09)

Sector económico	Paro registrado en Gran Canaria <sup>a, b</sup>											
	2010		2011		2012		2013		2014		2015	
	Total	%	Total	%	Total	%	Total	%	Total	%	Total	%
<b>Total paro registrado</b>	<b>113.691</b>	<b>100</b>	<b>110.844</b>	<b>100</b>	<b>122.004</b>	<b>100</b>	<b>123.739</b>	<b>100</b>	<b>116.916</b>	<b>100</b>	<b>109.228</b>	<b>100</b>
Sin actividad económica	11.118	9,78	6.729	6,07	7.667	6,28	8.379	6,77	8.753	7,49	7.250	6,64
Agricultura, ganadería, silvicultura y pesca	2.460	2,16	2.716	2,45	2.907	2,38	2.793	2,26	2.601	2,22	2.444	2,24
Industria	5.424	4,77	5.699	5,14	6.179	5,06	6.217	5,02	5.746	4,91	5.200	4,76
Construcción	20.283	17,84	20.019	18,06	20.172	16,53	18.841	15,23	16.138	13,80	14.095	12,90
Comercio	18.554	16,32	18.551	16,74	19.918	16,33	20.626	16,67	19.527	16,70	18.406	16,85
Hostelería	14.025	12,34	13.411	12,10	14.933	12,24	15.592	12,60	15.153	12,96	14.849	13,59
Otros servicios	41.828	36,79	43.719	39,44	50.229	41,17	51.291	41,45	48.999	41,91	46.983	43,01

Fuente: elaboración propia a partir del ISTAC (2016) con datos de OBECAN.

<sup>a</sup> Calculado como media de los datos mensuales que publica el ISTAC con datos de OBECAN.

Los sectores “Agricultura, ganadería, silvicultura y pesca” e “Industria” tienen un peso relativo minoritario en lo que a cifras de paro se refiere, siendo la media del período analizado del 2,28% y 4,94%, respectivamente, valores que se han mantenido muy similares en 2015 (2,24% y 4,76%, respectivamente).

Finalmente, destacar que bajo la categoría de “Sin actividad económica”, el porcentaje de personas desempleadas ha ido decreciendo durante el período pasando de 9,78% en 2010 a 6,64% en 2015, lo que debe ser considerado como positivo.

En el Gráfico 14 se recoge el paro registrado en Gran Canaria por sectores económicos en valores absolutos en el período 2010-2015, cuyas tendencias son acordes con las de los valores relativos.

**Gráfico 14. Paro registrado en Gran Canaria según sectores económicos en valores absolutos**

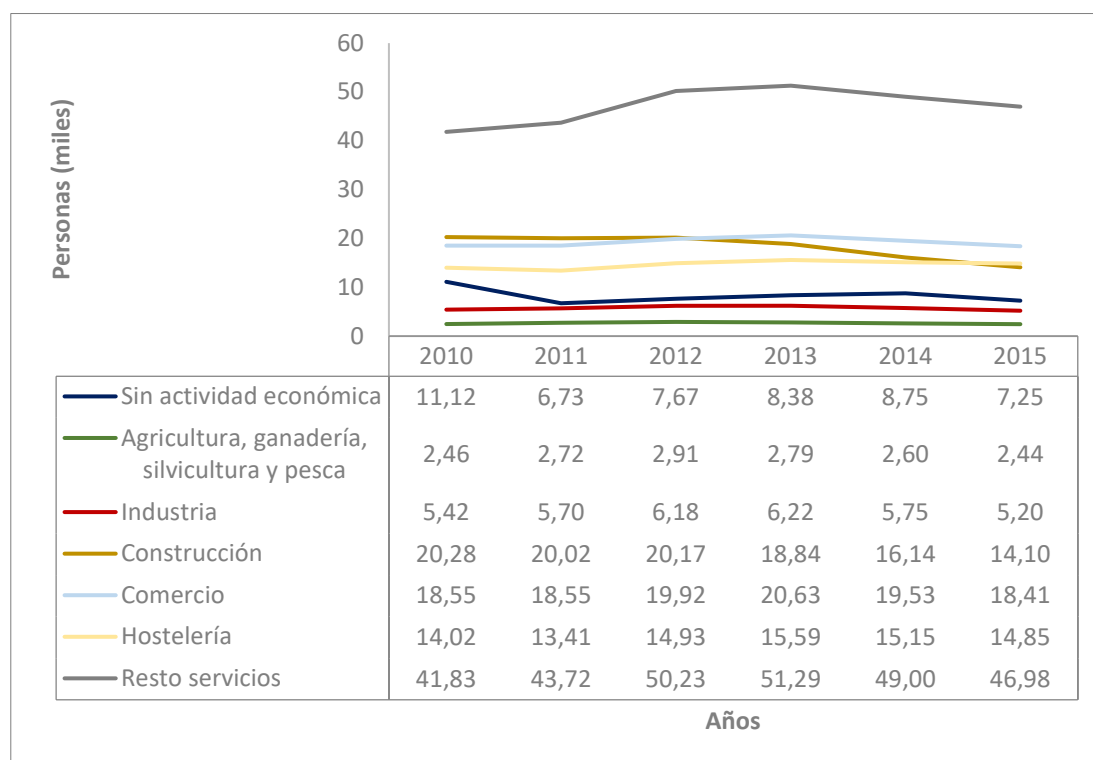

**Fuente:** elaboración propia a partir de la media de los datos mensuales que publica el ISTAC (2016) con datos de OBECAN.

La importancia de conocer con más detalle la distribución de la población desempleada en función del sector económico requiere de un mayor desglose de las actividades económicas que se incluyen en cada una de las categorías anteriormente estudiadas. En la Tabla 11 se recoge dicho desglose, de donde se desprende que dentro del sector industrial la actividad que concentra mayor proporción de paro es la “Industria manufacturera” que, por término medio y para el período considerado 2010-2015, representa el 86,66% del total de este sector, seguida de la de

“Suministros de agua, actividades de saneamiento gestión de residuos y descontaminación”, que representa el 11,12%. Por otra parte, el sector “Resto servicios” aglutina trece actividades económicas diferentes, destacando por su concentración de paro tres de ellas: “Actividades administrativas y servicios auxiliares”, “Administración pública y defensa; seguridad social obligatoria” y “Actividades profesionales, científicas y técnicas”, cuyo paro representa dentro de este sector, por término medio y para el período considerado 2010-2015, el 28,40%, 20,17% y 13,83%, que en conjunto suponen el 62,39% del total del sector “Resto servicios”. Es de resaltar que las dos primeras categorías, no sólo resultan ser las más relevantes por acaparar una mayor proporción del paro registrado sino que, además, son las que mayor incremento experimentan durante el período analizado.

**Tabla 11. Paro registrado en Gran Canaria según sector económico (CNAE-09)**

Sector económico	Paro registrado <sup>a</sup>					
	2010	2011	Período <sup>b</sup> (%)		2014	2015
	2012	2013	2014	2015	2016	2017
<b>Total paro registrado</b>	<b>113.691</b>	<b>110.844</b>	<b>122.004</b>	<b>123.739</b>	<b>116.916</b>	<b>109.228</b>
<b>Sin actividad económica</b>	<b>9,78</b>	<b>6,07</b>	<b>6,28</b>	<b>6,77</b>	<b>7,49</b>	<b>6,64</b>
<b>Agricultura, ganadería, silvicultura y pesca</b>	<b>2,16</b>	<b>2,45</b>	<b>2,38</b>	<b>2,26</b>	<b>2,22</b>	<b>2,24</b>
<b>Industria</b>	<b>4,77</b>	<b>5,14</b>	<b>5,06</b>	<b>5,02</b>	<b>4,91</b>	<b>4,76</b>
Industrias extractivas	0,05	0,05	0,04	0,04	0,04	0,04
Industria manufacturera	4,19	4,49	4,38	4,32	4,23	4,11
Suministros de energía eléctrica, gas, vapor y aire acondicionado	0,07	0,10	0,07	0,05	0,06	0,05
Suministros de agua, actividades de saneamiento gestión de residuos y descontaminación	0,46	0,51	0,57	0,61	0,59	0,56
<b>Construcción</b>	<b>17,84</b>	<b>18,06</b>	<b>16,53</b>	<b>15,23</b>	<b>13,80</b>	<b>12,90</b>
<b>Comercio al por mayores y al por menores; reparación de vehículos de motor y motocicletas</b>	<b>16,32</b>	<b>16,74</b>	<b>16,33</b>	<b>16,67</b>	<b>16,70</b>	<b>16,85</b>
<b>Hostelería</b>	<b>12,34</b>	<b>12,10</b>	<b>12,24</b>	<b>12,60</b>	<b>12,96</b>	<b>13,59</b>
<b>Resto Servicios</b>	<b>36,79</b>	<b>39,44</b>	<b>41,17</b>	<b>41,45</b>	<b>41,91</b>	<b>43,01</b>
Transporte y almacenamiento	3,25	3,33	3,56	3,72	3,62	3,53
Información y comunicaciones	0,74	0,77	0,84	0,86	0,85	0,82
Actividades financieras y de seguros	0,41	0,46	0,51	0,52	0,56	0,53
Actividades inmobiliarias	0,67	0,65	0,59	0,56	0,57	0,58
Actividades profesionales, científicas y técnicas	5,41	6,71	6,20	5,55	5,07	4,77
Actividades administrativas y servicios auxiliares	10,67	11,00	11,57	11,67	11,93	12,38
Administración pública y defensa; seguridad social obligatoria	7,14	7,34	8,09	8,36	8,77	9,46
Educación	1,72	1,81	1,93	1,97	1,89	1,93
Actividades sanitarias y de servicios sociales	2,68	2,99	3,33	3,28	3,29	3,32
Actividades artísticas recreativas y de entretenimiento	1,38	1,45	1,54	1,63	1,68	1,76
Otros servicios	2,43	2,57	2,65	2,79	2,88	2,87
Actividades de los hogares como empleadores de personal doméstico	0,30	0,34	0,36	0,53	0,79	1,04
Actividades de organizaciones y organismos extraterritoriales	0,00	0,01	0,01	0,01	0,01	0,01

**Fuente:** elaboración propia a partir del ISTAC (2016) con datos de OBECAN.

<sup>a</sup> Calculado como media de los datos mensuales que publica el ISTAC con datos de OBECAN.

<sup>b</sup> En 2009 se modifica la clasificación de sectores económicos utilizados por el ISTAC por lo que no ha podido mostrarse la media anual para 2008 y 2009.

### 3.2.3 Análisis del paro registrado en Gran Canaria según tiempo en la búsqueda de empleo

En este apartado, al igual que con Canarias, se analizará la evolución de la población desempleada en Gran Canaria por tiempo de permanencia en esta situación de búsqueda de empleo para el período 2012-2015 utilizando como fuente de información el ISTAC. Los datos recogidos en la Tabla 12 indican que, por término medio y para el período analizado, el 8,11% de los desempleados tiene una antigüedad en la búsqueda de empleo de menos de 1 mes, el 25,01% de entre 1 y 6 meses, el 15,36% entre 6 y 12 meses y, finalmente, el 51,51% de más de 12 meses. Destaca, por tanto, por su gravedad que algo más de la mitad de los desempleados de Gran Canaria a partir de 2013 lleva más de 1 año en las listas de desempleo.

**Tabla 12. Paro registrado en Gran Canaria según antigüedad en la búsqueda de empleo**

Período <sup>a</sup>	Total paro registrado	Paro registrado <sup>b</sup>			
		Antigüedad (%)			
		< 1 mes	1 a 6 meses	6 a 12 meses	> 12 meses
2012	122.004	7,80	26,00	17,53	48,67
2013	123.739	7,81	24,38	15,28	52,53
2014	116.916	8,32	24,43	14,08	53,17
2015	109.228	8,52	25,24	14,55	51,69

**Fuente:** elaboración propia a partir del ISTAC (2016) con datos de OBECAN.

<sup>a</sup> La información para el período 2008 a 2011 no está disponible.

<sup>b</sup> Calculado como media de los datos mensuales que publica el ISTAC con datos de OBECAN.

Si consideramos los datos absolutos (Gráfico 15), éstos revelan que desde 2013 el número de desempleados en función de su antigüedad en la búsqueda de empleo muestra una tendencia decreciente en las tres últimas categorías temporales consideradas, lo cual es una consecuencia, como es obvio, del cambio de tendencia a la baja que se produce en la serie global del total de personas en paro en Gran Canaria a partir de 2014.



**Gráfico 15. Paro registrado en Gran Canaria según antigüedad en la búsqueda de empleo en valores absolutos**

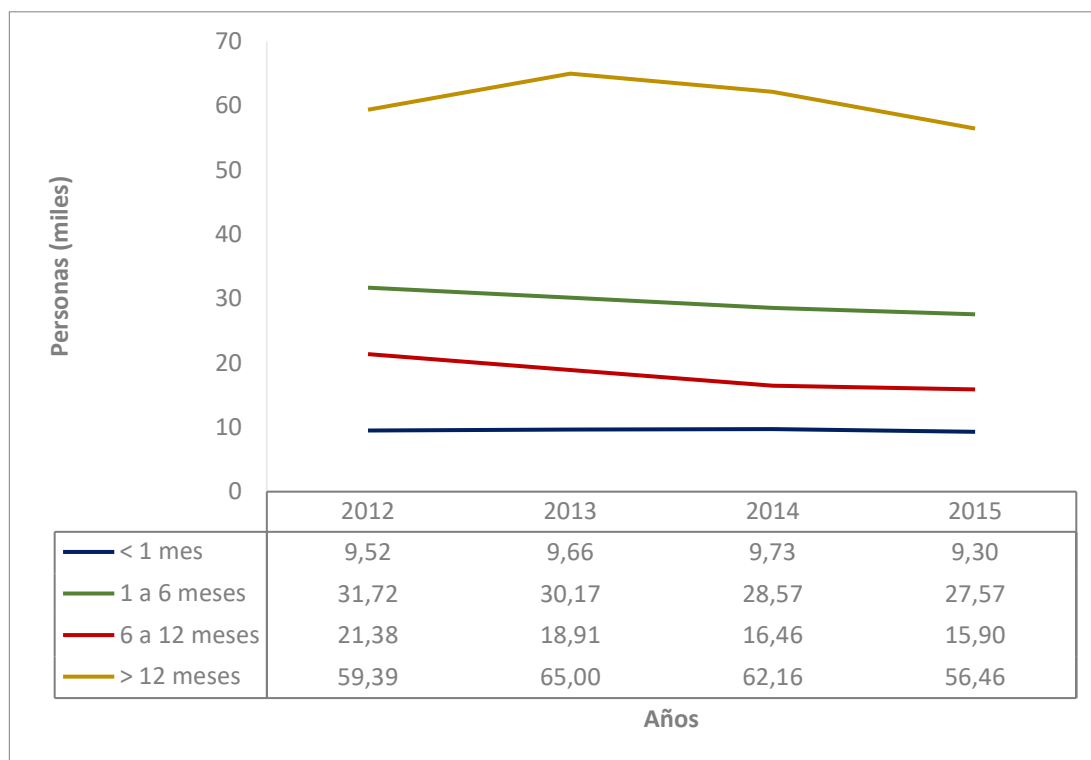

**Fuente:** elaboración propia a partir de la media de los datos mensuales que publica el ISTAC (2016) con datos de OBECAN.

### 3.2.4 Análisis paro registrado y demanda de empleo según ocupaciones en Gran Canaria

El último de los análisis realizado sobre el paro registrado se hará teniendo en cuenta la Clasificación Nacional de Ocupaciones de 2011 (CNO-11), en la que los criterios de clasificación utilizados son el tipo de trabajo realizado y las competencias necesarias para desempeñar las tareas inherentes a un empleo determinado.

Partiendo de los datos recogidos en la Tabla 13, por término medio y para el período analizado 2012-2015, en Gran Canaria las ocupaciones principales de las personas desempleadas se corresponden, por orden de importancia, con las ocupaciones elementales (32,93%), los trabajadores de servicios (27,78%), los trabajadores cualificados (12,52%) y los empleados administrativos (10,46%). Para el año 2015 estas ocupaciones representan el 33,63%, 28,48%, 11,67% y 10,44%, respectivamente, manteniendo la proporción media del conjunto del período. El peso de las restantes ocupaciones oscila para 2015 entre 0,10% y 5,16%, no mostrando tales pesos tampoco desviaciones significativas respecto a los registrados en el intervalo 2012-2014.

**Tabla 13. Paro registrado en Gran Canaria según ocupaciones (CNO-11)**

Ocupaciones	Paro registrado <sup>a</sup> Período <sup>b</sup> (%)			
	2012	2013	2014	2015
<b>Total paro Gran Canaria</b>	<b>122.004</b>	<b>123.739</b>	<b>116.916</b>	<b>109.228</b>
Ocupaciones militares	0,10	0,10	0,10	0,10
Directores y gerentes	0,50	0,49	0,47	0,44
Técnicos y personal científicos	5,46	5,49	5,24	5,16
Técnicos y personal de apoyo	4,92	4,98	4,91	4,81
Empleados administrativos	10,42	10,44	10,56	10,44
Trabajadores de los servicios	27,13	27,43	28,10	28,48
Trabajadores agricultura y pesca	1,65	1,63	1,60	1,62
Trabajadores cualificados	13,15	12,96	12,29	11,67
Operadores de maquinaria	3,96	3,97	3,85	3,66
Ocupaciones elementales	32,71	32,51	32,88	33,63

**Fuente:** elaboración propia a partir del ISTAC (2016) con datos de OBECAN.

<sup>a</sup> Calculado como media de los datos mensuales que publica el ISTAC con datos de OBECAN.

<sup>b</sup> La información para el período 2008 a 2011 no está disponible.

Además del análisis anterior, es necesario examinar la demanda de empleo en Gran Canaria por ocupaciones considerando, además del paro registrado, a otros colectivos que también demandan empleo tales como personas con disponibilidad limitada, con relación laboral, ocupados o demandantes de empleo específico – personas sin empleo que indican en su solicitud condiciones especiales de trabajo como por ejemplo a domicilio, teletrabajo o en el extranjero–. Este conjunto de demandantes de empleo representa en 2015 un incremento respecto de la población desempleada de Gran Canaria de un 18,61%, es decir, 20.325 personas más.

Los datos que se recogen en la Tabla 14 indican que, por término medio y para el período analizado 2012-2015, las ocupaciones más demandadas, por orden de importancia, se corresponden con trabajadores de los servicios de restauración y comercio (21,67%), los peones en sectores diversos (19,30%) y los trabajadores no cualificados en servicios (13,20%). Las restantes ocupaciones tienen un peso medio para el período que oscila entre 0,09% y 8,54% y la mayoría de ellas se corresponden con ocupaciones relacionadas con trabajos de alta cualificación. Las variaciones en la demanda de estas ocupaciones a lo largo de los años analizados son prácticamente inexistentes.

**Tabla 14. Demanda de empleo en Gran Canaria según ocupaciones (CNO-11)**

Ocupaciones	Demanda de empleo <sup>a</sup> Período <sup>b</sup> (%)			
	2012	2013	2014	2015
<b>Total Gran Canaria</b>	<b>140.798</b>	<b>143.520</b>	<b>136.069</b>	<b>129.553</b>
Directores y gerentes	0,52	0,51	0,49	0,46
Técnicos y profesionales científicos e intelectuales de la salud y la enseñanza	1,81	1,82	1,72	1,66
Otros técnicos y profesionales científicos e intelectuales	4,02	4,07	3,98	3,98
Técnicos; profesionales de apoyo	4,95	5,03	4,97	4,93
Empleados de oficina que no atienden al público	8,51	8,61	8,58	8,44
Empleados de oficina que atienden al público	1,97	1,98	2,02	2,03
Trabajadores de los servicios de restauración y comercio	20,86	21,20	21,78	22,82
Trabajadores de los servicios de salud y el cuidado de personas	5,01	4,92	4,98	4,95
Trabajadores de los servicios de protección y seguridad	1,09	1,05	1,03	1,02
Trabajadores cualificados en el sector agrícola, ganadero, forestal y pesquero	2,29	2,18	2,14	2,09
Trabajadores cualificados de la construcción, excepto operadores de máquinas	8,10	7,89	7,51	6,98
Trabajadores cualificados de las industrias manufactureras, excepto operadores de instalaciones y máquinas	4,34	4,32	4,14	3,92
Operadores de instalaciones y maquinaria fijas, y montadores	0,68	0,67	0,67	0,65
Conductores y operadores de maquinaria móvil	3,29	3,54	3,48	2,95
Trabajadores no cualificados en servicios (excepto transportes)	13,17	13,00	13,17	13,46
Peones de la agricultura, pesca, construcción, industrias manufactureras y transportes	19,30	19,09	19,26	19,55
Ocupaciones militares	0,09	0,09	0,09	0,09

**Fuente:** elaboración propia a partir del ISTAC (2016) con datos de OBECAN.

<sup>a</sup> Calculado como media de los datos mensuales que publica el ISTAC con datos de OBECAN.

<sup>b</sup> La información para el período 2008 a 2011 no está disponible.



## 4 POBLACIÓN OCUPADA

### 4.1 Población ocupada por situación profesional

Para conocer la evolución y situación actual de la población ocupada en Canarias y en Gran Canaria se ha considerado necesario analizar, además de la serie global, su distribución atendiendo a la situación profesional de los ocupados. La disponibilidad de datos ha obligado a que el análisis de la situación profesional en Canarias se haya realizado atendiendo a las categorías “Asalariados *versus* Empresarios”, mientras que en Gran Canaria a las relativas a “Cuenta ajena *versus* Cuenta propia”, las cuales son consideradas como equivalentes. En los datos de Canarias también se ha incluido una tercera categoría contemplada en el ISTAC (“Otra situación”), pero que no se analizará por el escaso peso que representa frente a las otras dos.

Como se desprende de los datos recogidos en la Tabla 15, la evolución de la población ocupada en Canarias y de la tasa de empleo, según datos del ISTAC (2016), reflejan una clara tendencia decreciente hasta 2014, produciéndose una recuperación en el último año de casi 50.000 personas más ocupadas. El valor medio de la población ocupada para el período 2008-2015 es de 767.561 personas y la tasa media de empleo en dicho período asciende a 44,22%, tasa que aún no se ha alcanzado en 2015 (43,90%).

La distribución de la población ocupada en Canarias está representada fundamentalmente por el colectivo de asalariados, los cuales representan por término medio en el período considerado el 85,42% de la misma, alcanzando en 2015 un peso del 84,13%, lo que supone un volumen de 663.040 personas (Gráfico 16). Estos elevados porcentajes se han mantenido durante todo el período considerado, lo que es reflejo de una cierta falta de emprendimiento de la población canaria. Por su parte, si analizamos la distribución de los asalariados según el género, se observa que a partir de 2010 los hombres representan el 53% aproximadamente y las mujeres el 47% restante. Si se realiza este mismo análisis en la categoría de Empresarios, los datos reflejan claramente el liderazgo del género masculino, ya que casi el 70% son hombres. Por consiguiente, entre las mujeres esa falta de emprendimiento es aún más acusada.

**Tabla 15. Ocupados en Canarias según situación profesional**

Período	Total población ocupada (miles)	Tasa de empleo (%) <sup>a</sup>	Asalariados			Empresarios			Otra situación
			Total (miles)	M (%)	F (%)	Total (miles)	M (%)	F (%)	Total (miles)
2008	839,93	50,31	728,07	56,56	43,44	104,29	69,66	30,34	7,57
2009	774,96	45,77	667,63	54,70	45,30	99,91	69,63	30,37	7,42
2010	756,82	44,22	641,75	52,81	47,19	107,52	70,15	29,85	7,56
2011	768,67	44,40	662,46	52,21	47,79	99,28	69,85	30,15	6,94
2012	743,50	42,46	632,82	52,17	47,83	103,37	70,17	29,83	7,32
2013	729,67	41,25	620,59	51,20	48,80	104,95	66,19	33,81	4,14
2014	738,81	41,44	629,91	52,30	47,70	103,85	66,73	33,27	5,05
2015	788,13	43,90	663,04	52,95	47,05	119,04	67,48	32,52	6,05

Fuente: elaboración propia a partir del ISTAC (2016) con datos INE. Operación estadística: EPA.

<sup>a</sup> Calculado como media de los datos trimestrales que publica el ISTAC con datos INE.

**Gráfico 16. Ocupados en Canarias según situación profesional en valores absolutos**

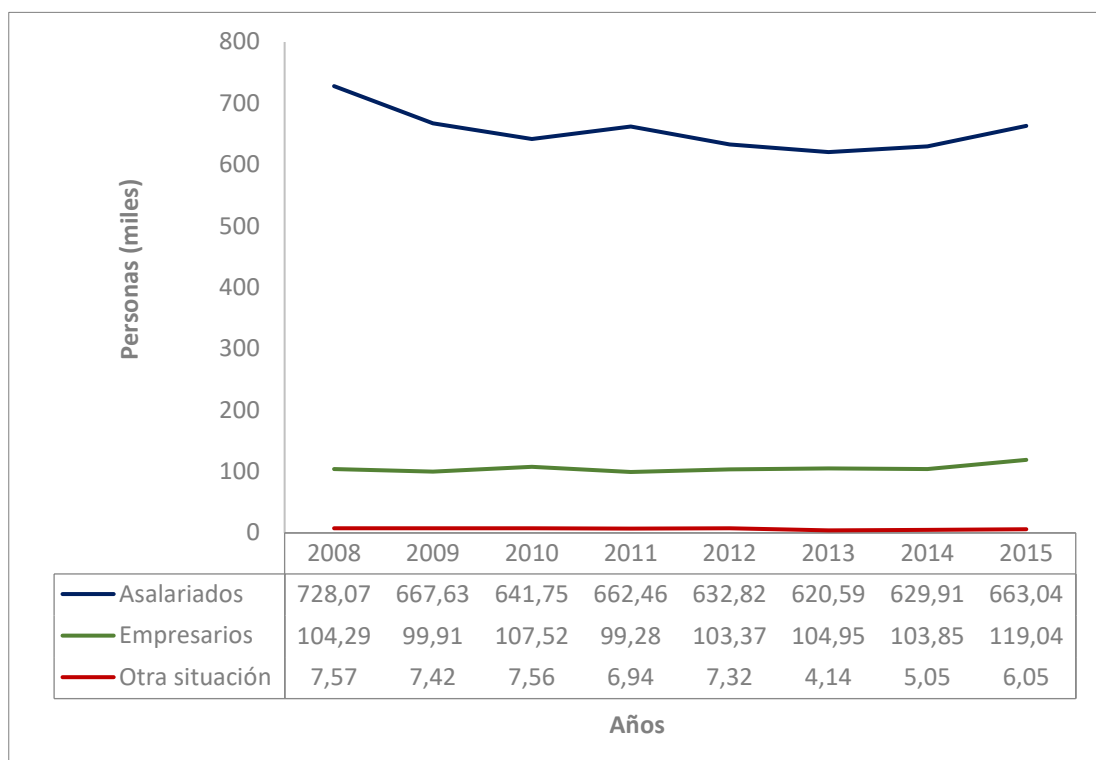

Fuente: elaboración propia a partir del ISTAC (2016) con datos INE. Operación estadística: EPA.

Los datos recogidos en la Tabla 16, que muestran la evolución de la población ocupada en Gran Canaria según datos del ISTAC (2016), reflejan una clara tendencia decreciente hasta 2013, produciéndose una recuperación en los dos últimos años y siendo su valor medio para el período 2008-2015 de 308.756 personas. En cuanto a

la tasa de empleo, ésta muestra el mismo patrón que el de Canarias, ya que su tendencia es decreciente hasta 2014 para recuperarse en 2015 (42,73%), pero sin llegar a alcanzar la tasa de partida de 2008 (49,58%).

La distribución de la población ocupada en Gran Canaria está representada fundamentalmente por empleados por cuenta ajena (Gráfico 17), los cuales suponen por término medio en el período considerado el 86,51% de la misma, alcanzando en 2015 un peso del 86,04% y un volumen de 266.091 personas. Estos elevados porcentajes se han mantenido durante todo el período considerado, y son incluso superiores a los totales de Canarias, lo que denotaría una menor propensión al emprendimiento en la población grancanaria.

**Tabla 16. Ocupados en Gran Canaria según situación profesional**

Período	Total población ocupada <sup>a</sup>	Tasa de empleo (%) <sup>b</sup>	Situación profesional (%) <sup>a</sup>	
			Cuenta ajena	Cuenta propia
2008	338.822	49,58	87,00	13,00
2009	315.581	44,90	86,79	13,21
2010	308.540	42,83	86,70	13,30
2011	306.094	42,46	86,64	13,36
2012	296.997	41,39	86,43	13,57
2013	294.134	40,97	86,36	13,64
2014	300.616	40,79	86,15	13,85
2015	309.264	42,73	86,04	13,96

**Fuente:** elaboración propia a partir del ISTAC (2016).

<sup>a</sup> Calculado como media de los datos trimestrales que publica el ISTAC. Operación estadística: estadística de empleo registrado.

<sup>b</sup> Calculado como media de los datos trimestrales que publica el ISTAC. Operación estadística: EPA.

**Gráfico 17. Ocupados en Gran Canaria según situación profesional en valores absolutos**

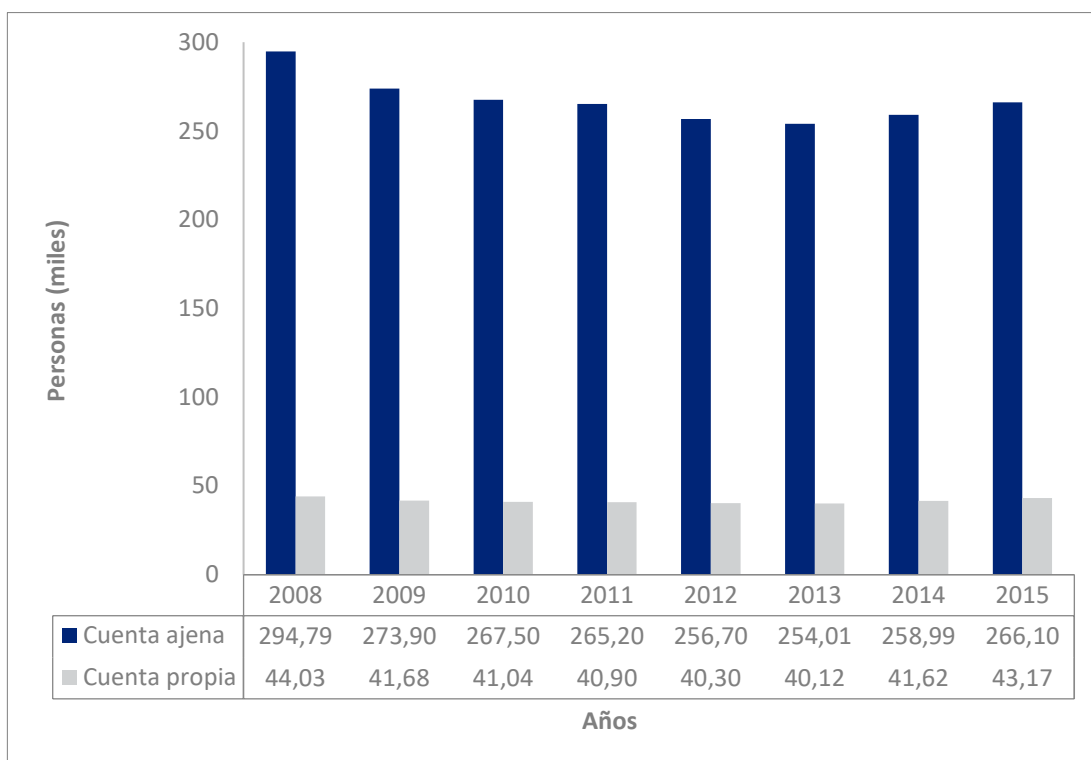

**Fuente:** elaboración propia a partir del ISTAC (2016). Operación estadística: estadística de empleo registrado.

## 4.2 Población ocupada por sectores económicos en Gran Canaria

El sector servicios ha sido y continúa siendo el motor de la economía grancanaria. De hecho, los datos recogidos en la Tabla 17 muestran una tendencia al alza, aunque a partir de 2013 el peso de este sector se estabiliza en torno al 87%. A su vez, también se observa que el peso del sector secundario en la economía grancanaria se ha mantenido durante todo el período con una media del 5,55%. Por su parte, el sector primario, el menos significativo en términos de volumen de actividad, ha mostrado una tendencia descendente durante todo el período, produciéndose un ligero incremento de 0,12 puntos porcentuales en 2015 respecto del año anterior, pero con una media en el período del 2,93%. Finalmente, el sector construcción ha sido el más castigado por la crisis económica perdiendo 4,52 puntos porcentuales en el transcurso del período 2008-2015, pasando de 9,33% a 4,81%. En el Gráfico 18 se muestra la evolución de la población ocupada según ramas de actividad en valores absolutos, cuyas tendencias reproducen las de los valores relativos antes comentadas.



**Tabla 17. Ocupados en Gran Canaria según ramas de actividad**

Período	Total población ocupada	Ocupados según ramas de actividad <sup>a</sup>			
		Sector económico (%)			
		Agricultura, ganadería, silvicultura y pesca	Industria	Construcción	Servicios
2008	338.822	3,27	5,72	9,33	81,69
2009	315.581	3,11	5,83	7,91	83,16
2010	308.539	3,14	5,74	6,88	84,24
2011	306.094	3,22	5,62	5,98	85,18
2012	296.996	2,90	5,51	5,22	86,36
2013	294.134	2,81	5,42	4,66	87,11
2014	300.616	2,42	5,35	4,67	87,56
2015	309.264	2,54	5,25	4,81	87,40

Fuente: elaboración propia a partir del ISTAC (2016). Operación estadística: estadística de empleo registrado.

<sup>a</sup> Calculado como media de los datos trimestrales que publica el ISTAC.

**Gráfico 18. Ocupados en Gran Canaria según ramas de actividad en valores absolutos**

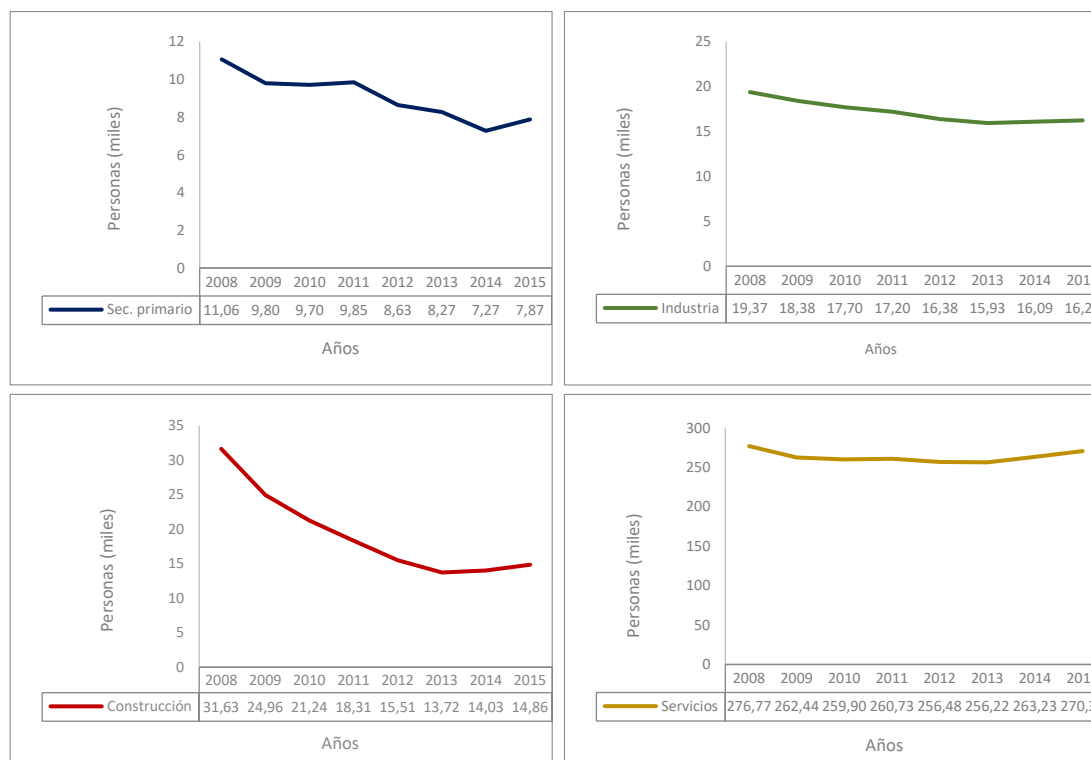

Fuente: elaboración propia a partir del ISTAC (2016). Operación estadística: estadística de empleo registrado.

### 4.3 Empleados por sectores económicos en Gran Canaria

En las Tablas 18 y 19 se muestra la distribución de los empleados por sectores económicos en Gran Canaria diferenciando entre empleados por cuenta ajena y empleos por cuenta propia, respectivamente. Los resultados respecto del global no varían de forma sustancial en el período considerado ya que, en términos porcentuales, el sector servicios sigue siendo el que lidera claramente la economía grancanaria, el sector industrial se ha mantenido, el sector primario es el menos relevante y el sector Construcción ha sido el gran damnificado por la crisis. Igualmente, los Gráficos 19 y 20 permiten concluir en el mismo sentido, desvelando el liderazgo creciente del sector servicios, la menor relevancia y tendencia decreciente del sector primario, la significativa caída del sector de la construcción y, finalmente, a diferencia de la conclusión en términos relativos, la tendencia decreciente en el sector industrial.

**Tabla 18. Empleados por cuenta ajena en Gran Canaria según ramas de actividad**

Período	Total empleados	Empleados según rama de actividad <sup>a</sup>			
		Sector económico (%)			
		Agricultura, ganadería, silvicultura y pesca	Industria	Construcción	Servicios
2008	294.790	3,23	5,89	8,74	82,14
2009	273.904	3,06	6,03	7,24	83,67
2010	267.501	3,12	5,93	6,21	84,74
2011	265.198	3,22	5,82	5,27	85,69
2012	256.698	2,86	5,71	4,50	86,93
2013	254.013	2,77	5,61	3,96	87,66
2014	258.993	2,33	5,55	4,00	88,12
2015	266.095	2,50	5,43	4,16	87,91

**Fuente:** elaboración propia a partir del ISTAC (2016). Operación estadística: estadística de empleo registrado.

<sup>a</sup> Calculado como media de los datos trimestrales que publica el ISTAC.

**Gráfico 19. Empleados por cuenta ajena en Gran Canaria según ramas de actividad en valores absolutos**

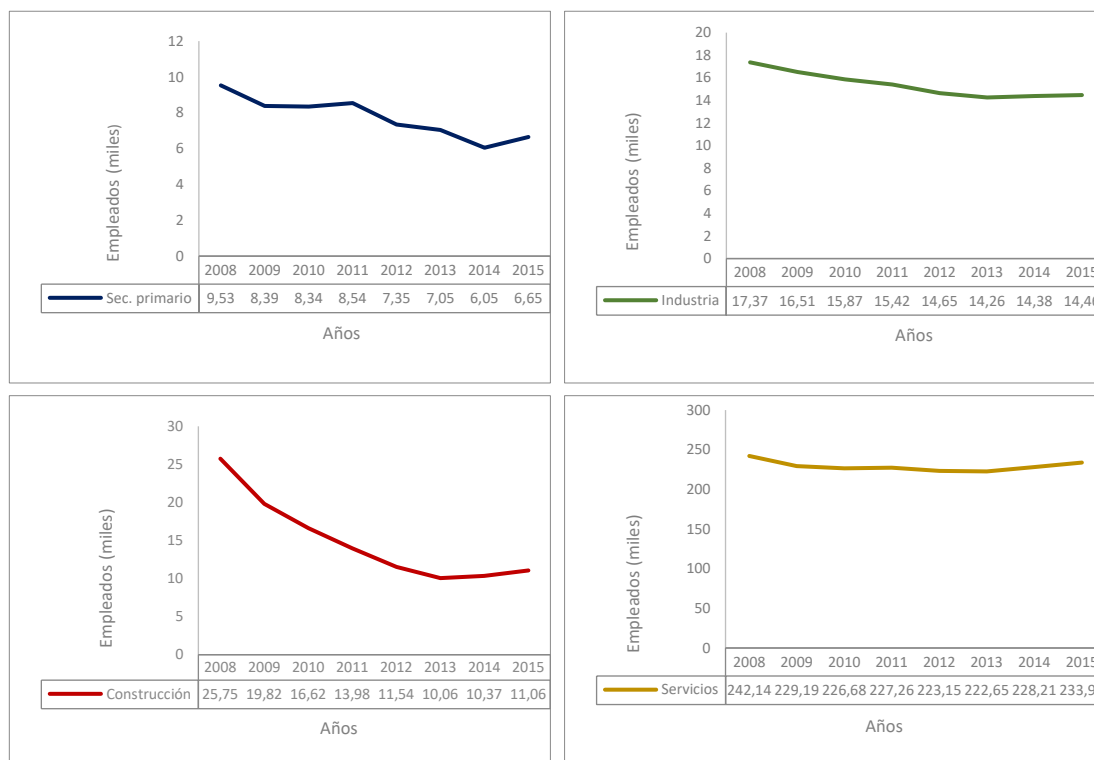

**Fuente:** elaboración propia a partir del ISTAC (2016). Operación estadística: estadística de empleo registrado.

**Tabla 19. Empleos por cuenta propia en Gran Canaria según ramas de actividad**

Período	Total empleos	Empleos por cuenta propia según rama de actividad <sup>a</sup>			
		Agricultura, ganadería, silvicultura y pesca	Industria	Construcción	Servicios
2008	44.032	3,48	4,53	13,34	78,65
2009	41.677	3,38	4,50	12,34	79,78
2010	41.038	3,32	4,44	11,27	80,97
2011	40.896	3,22	4,34	10,59	81,85
2012	40.298	3,16	4,28	9,86	82,70
2013	40.121	3,04	4,16	9,12	83,68
2014	41.623	2,93	4,12	8,80	84,15
2015	43.169	2,83	4,12	8,81	84,24

**Fuente:** elaboración propia a partir del ISTAC (2016). Operación estadística: estadística de empleo registrado.

<sup>a</sup> Calculado como media de los datos trimestrales que publica el ISTAC.

**Gráfico 20. Empleos por cuenta propia en Gran Canaria según ramas de actividad en valores absolutos**

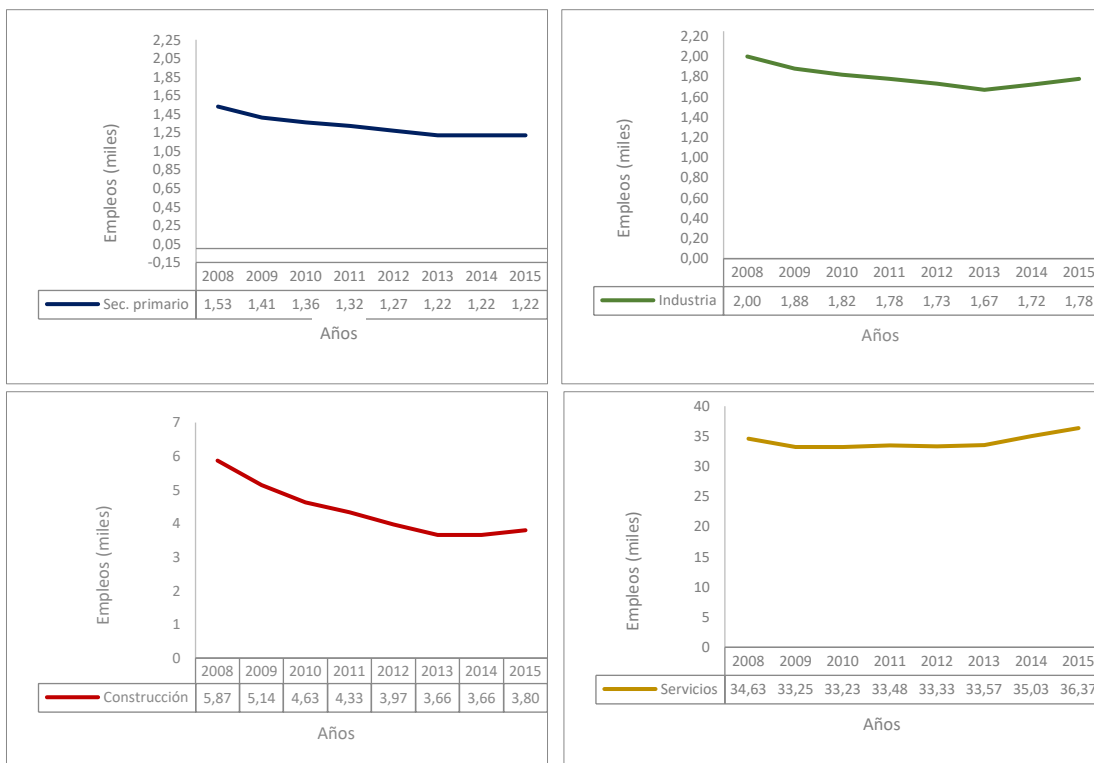

**Fuente:** elaboración propia a partir del ISTAC (2016). Operación estadística: estadística de empleo registrado.

## 5 CONTRATOS REALIZADOS EN GRAN CANARIA

### 5.1 Contratos realizados en Gran Canaria por género, edad y nivel de estudios

La evolución del número de contratos realizados en Gran Canaria durante el período considerado ha seguido una evolución oscilante, siendo 2012 el año en el que la serie alcanza el valor mínimo, y a partir del cual se vuelve a la senda del crecimiento (Tabla 20). Es de destacar el incremento experimentado en el número de contratos de 2015 respecto de 2009, año en el que comienza a percibirse de forma clara el efecto de la crisis. El citado incremento supone la firma de 267.311 contratos en 2015 lo que representa un incremento de 25,18% respecto a 2009.

**Tabla 20. Cantidad de contratos realizados en Gran Canaria según género y edad**

Período	Total	Género (%)		Grupo de edad (%)		
		M	F	≤24	25-45	≥45
2008	257.708	51,43	48,57	25,09	60,02	14,89
2009	213.534	50,32	49,68	22,49	61,71	15,80
2010	217.060	50,84	49,16	21,36	61,97	16,67
2011	223.321	51,58	48,42	19,69	63,01	17,30
2012	212.580	51,19	48,81	16,74	64,12	19,14
2013	221.229	52,28	47,72	16,21	64,85	18,94
2014	250.718	52,93	47,07	15,32	64,74	19,94
2015	267.311	52,62	47,38	16,02	62,98	21,00

Fuente: elaboración propia a partir de OBECAN (2016).

Si se analiza la evolución del número de contratos por género, los datos evidencian que, por término medio y para el período considerado, el número de contratos firmados por hombres es ligeramente superior al de mujeres (51,65% y 48,35%, respectivamente). Ahora bien, si se analiza la evolución de la diferencia porcentual entre hombres y mujeres, los resultados muestran que ésta ha ido aumentando de forma paulatina, pasando de 0,64 en 2009 a 5,24 en 2015 a favor del género masculino. Esto contrasta con el hecho de que dicha diferencia es favorable a las féminas cuando se analiza la tasa de población activa. Ello denota que, a pesar de representar las mujeres una proporción cada vez mayor de la población activa, los nuevos contratos son ocupados en mayor medida por hombres, lo que agudiza el efecto del desfase.

En el Gráfico 21 se recoge la evolución de los contratos realizados en Gran Canaria según el género en términos absolutos, poniéndose en evidencia también esa diferencia creciente a favor del género masculino.

**Gráfico 21. Cantidad de contratos realizados en Gran Canaria según género en valores absolutos**

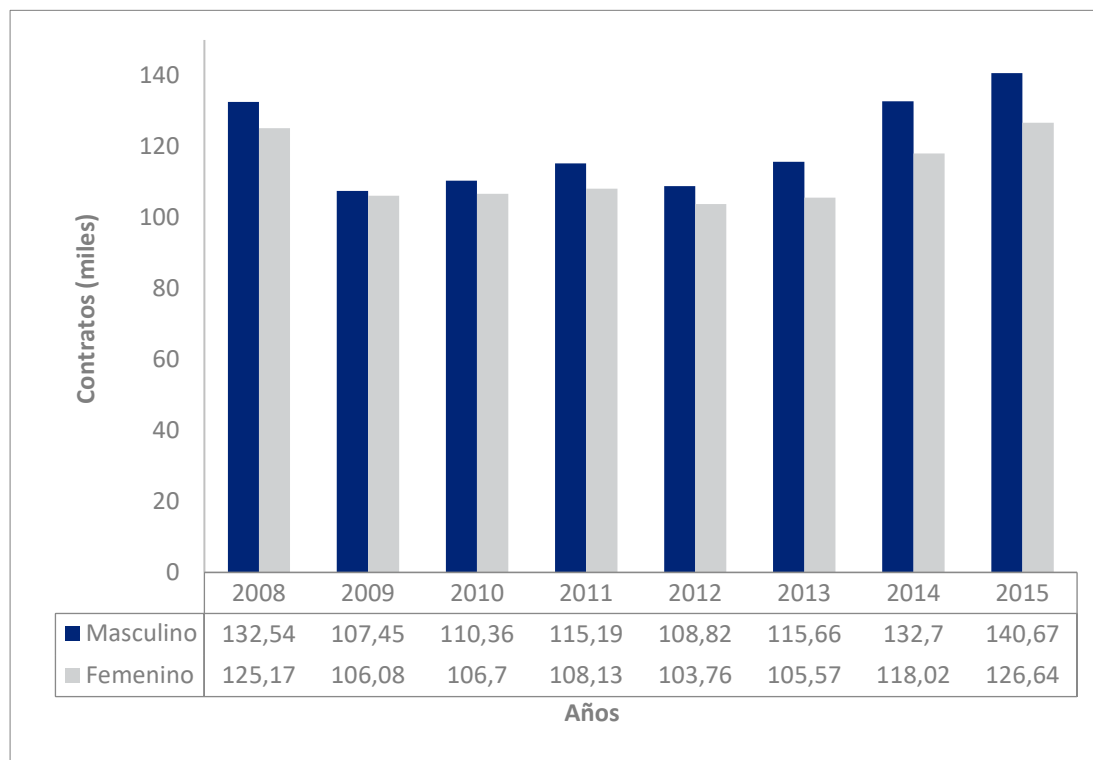

**Fuente:** elaboración propia a partir de OBECAN (2016).

En cuanto a la distribución de los contratos realizados en Gran Canaria según los tres intervalos de edad considerados, los datos recogidos en la Tabla 20 muestran que el grueso de los contratos realizados se encuentra en el intervalo 25-45 años, que aglutina, por término medio y para el período considerado, el 62,93%, no habiendo oscilado de forma muy significativa este porcentaje a lo largo del período analizado (60,02% y 64,85% como valores mínimo y máximo de la serie). En cambio la evolución de los contratos realizados en los otros dos intervalos de edad muestran unas tendencias claramente opuestas, ya que la tendencia de los contratos realizados entre personas con edades inferiores a 25 años es decreciente (36,15% de descenso en 2015 respecto de 2008) y entre personas mayores de 44 años es creciente (41,03% de aumento en 2015 respecto de 2008). Esta situación es un indicador de la pérdida de contratos realizados entre los más jóvenes.

En el Gráfico 22 se recoge la evolución de los contratos realizados en Gran Canaria según la edad en términos absolutos, llegándose a las mismas conclusiones anteriores.

**Gráfico 22. Cantidad de contratos realizados en Gran Canaria según edad en valores absolutos**

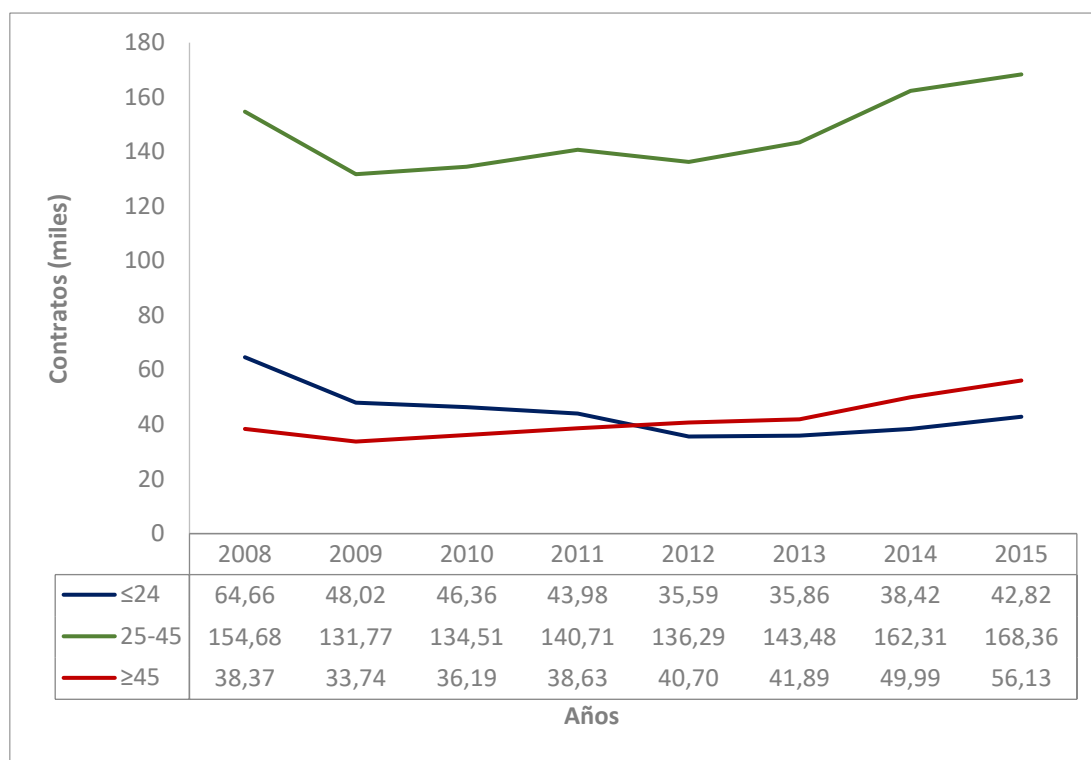

Fuente: elaboración propia a partir de OBECAN (2016).

De los datos recogidos en la Tabla 21, en la que se recoge la distribución de los contratos realizados en Gran Canaria según el nivel de estudios, se desprende que la gran mayoría de estos contratos corresponde a personas con estudios secundarios, aglutinando, por término medio y para el período considerado, el 70,42%, aunque este peso ha ido disminuyendo considerablemente al pasar de 73,18% en 2008 a 62,28% en 2015 (14,89% de descenso en 2015 respecto de 2008). Por otra parte, si bien el peso de los contratos de personas sin estudios muestra una tendencia a la baja (39,29% de descenso en 2015 respecto de 2008), el peso de los contratos firmados por personas con estudios primarios se ha incrementado de forma alarmante (165,56% de incremento en 2015 respecto de 2008). En lo que se refiere a los contratos firmados por personas con formación profesional o estudios universitarios sus pesos sobre el total de contratos realizados en Gran Canaria son bastante reducidos siendo sus valores medios para el período considerado de 2,69% y 6,96%, respectivamente. Estas tendencias se muestran en el Gráfico 23, elaborado con los datos en términos absolutos.

**Tabla 21. Cantidad de contratos realizados en Gran Canaria según nivel de estudios**

Período	Total	Nivel de estudios (%)					
		Sin Estudios	Educación primaria	Educación Secundaria	Estudios Universitarios	Formación Profesional	Sin especificar
2008	257.708	8,73	8,13	73,18	7,03	2,93	-
2009	213.534	9,00	7,39	73,51	7,18	2,92	-
2010	217.060	8,77	5,74	76,06	6,66	2,77	-
2011	223.321	9,27	5,39	76,38	6,34	2,62	-
2012	212.580	7,90	11,77	70,94	6,35	2,40	0,64
2013	221.229	5,75	18,11	66,40	6,94	2,61	0,19
2014	250.718	5,78	19,70	64,61	7,23	2,50	0,18
2015	267.311	5,30	21,59	62,28	7,93	2,74	0,16

Fuente: elaboración propia a partir de OBECAN (2016).

**Gráfico 23. Cantidad de contratos realizados en Gran Canaria según nivel de estudios en valores absolutos**

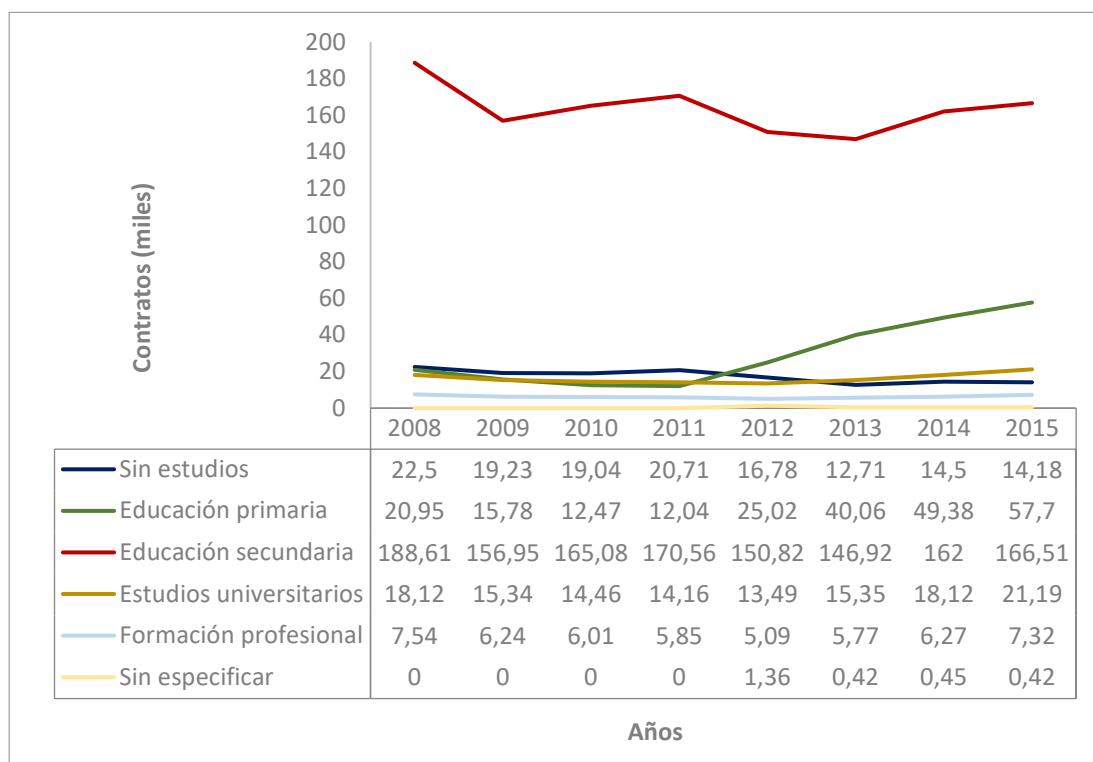

Fuente: elaboración propia a partir de OBECAN (2016).

## 5.2 Contratos realizados en Gran Canaria por duración del contrato

En el mercado laboral es esencial analizar la distribución de los contratos realizados en función de su temporalidad (duración determinada y duración indefinida). Los



datos recogidos en la Tabla 22, tomando como fuente OBECAN (2016), evidencian claramente la supremacía del contrato laboral con duración determinada frente a la indefinida. Así, por término medio y para el período considerado, el porcentaje de contratos con una duración determinada es del 89,28% frente al 10,72% de duración indefinida, valores que se repiten para 2015 (89,63% y 10,37%, respectivamente).

**Tabla 22. Cantidad de contratos en Gran Canaria según duración**

Período	Total	Duración del contrato (%)	
		Duración determinada	Duración indefinida
2008	257.708	87,91	12,09
2009	213.534	89,01	10,99
2010	217.060	89,52	10,48
2011	223.321	90,90	9,10
2012	212.580	87,89	12,11
2013	221.229	90,02	9,98
2014	250.718	89,37	10,63
2015	267.311	89,63	10,37

Fuente: elaboración propia a partir de OBECAN (2016).

### 5.3 Contratos realizados en Gran Canaria por sector económico

La cantidad de contratos realizados en Gran Canaria en función del sector económico (Tabla 23) vuelve a evidenciar la dependencia de la economía grancanaria del sector servicios en general (“Comercio”, “Hostelería” y “Resto de servicios”), siendo el de “Hostelería” el que ha experimentado una tendencia creciente en el período analizado, pasando de 15,60% en 2008 a 27,32% en 2015. Por su parte, el “Comercio” ha mantenido un peso muy similar en todo el período oscilando entre 11,93% y 13,71%. El peso del “Sector primario” es el más pequeño, no superando el 2,5% en todo el período, seguido del “Sector industrial” con un peso medio del 4,2%. La “Construcción” vuelve a ser el sector más castigado debido a la crisis, pasando de 12,29% en 2008 a 7,26% en 2015. En el Gráfico 24 están representadas las evoluciones de la cantidad de contratos en Gran Canaria según el sector económico en términos absolutos, corroborándose las mismas tendencias anteriormente señaladas.

**Tabla 23. Cantidad de contratos en Gran Canaria según sector económico**

Período	Total	Sector económico (%)					Resto de servicios
		Agricultura, ganadería, silvicultura y pesca	Comercio	Construcción	Hostelería	Industria	
2008	257.708	1,92	12,90	12,29	15,60	3,01	54,28
2009	213.534	n.d.	n.d.	n.d.	n.d.	n.d.	n.d.
2010	217.060	2,02	12,62	9,06	18,48	3,89	53,93
2011	223.321	2,22	12,09	7,05	20,45	4,06	54,13
2012	212.580	1,66	11,93	6,80	20,31	4,08	55,22
2013	221.229	1,79	12,60	6,50	22,50	3,83	52,78
2014	250.718	1,84	12,94	7,11	27,53	5,24	45,34
2015	267.311	1,94	13,71	7,26	27,32	5,27	44,50

Fuente: elaboración propia a partir de OBECAN (2016).

**Gráfico 24. Cantidad de contratos en Gran Canaria según sector económico en valores absolutos**

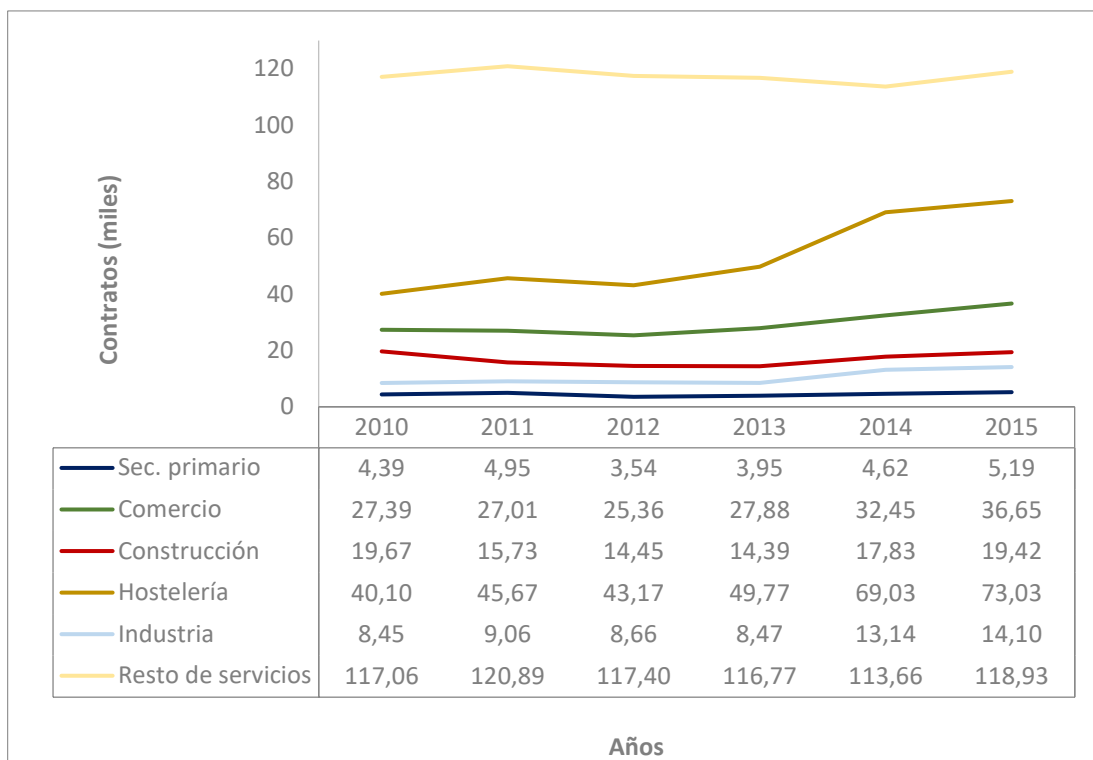

Fuente: elaboración propia a partir de OBECAN (2016).

## 6 EMPLEADORES

### 6.1 Empresas por actividad empresarial

Antes de comenzar con la presentación de los datos correspondiente al volumen de empresas por actividad empresarial, cabe mencionar que, de acuerdo con el INE, el sector privado genera el 83,3% del empleo total en España y el 84,3% en el ámbito de la Comunidad Autónoma Canaria. Centrando el análisis en el empleo privado por cuenta ajena, es decir, el que excluye a los empleadores, trabajadores independientes y empresarios sin asalariados, miembros de cooperativas y otra situación profesional, es de destacar que, de acuerdo con el INE, el sector privado emplea al 79,9% de los asalariados en el territorio nacional y a un 81,4% de los residentes en el Archipiélago. No se ha podido disponer del dato concreto para Gran Canaria, no obstante, de acuerdo a los datos poblacionales, cabe esperar que sus cifras estén en línea con las halladas tanto en el ámbito nacional como regional.

En Canarias, el número medio de empresas inscritas en la Seguridad Social en el período 2012-2015 es de 58.705 y en Gran Canaria de 22.717, lo que supone un 38,7% del total del Archipiélago. Una cuestión reseñable es que en la Isla el crecimiento del número de empresas se produce con un año de retardo respecto a la Comunidad Autónoma y que, además, dicho crecimiento es considerablemente más débil. Ello provoca que, aunque en 2015 se incrementó el número de empresas en Gran Canaria, el porcentaje de éstas respecto al total regional ha disminuido en cada uno de los años analizados (Tabla 24).

**Tabla 24. Empresas inscritas en la Seguridad Social en Canarias y Gran Canaria**

Período	Total Canarias <sup>a</sup>	Variación interanual (%)	Total Gran Canaria <sup>a</sup>	Variación interanual (%)	Gran Canaria sobre Canarias (%)	Variación interanual (%)
2012	58.808		22.980		39,08	
2013	58.088	-1,22	22.616	-1,58	38,93	-0,15
2014	58.562	0,82	22.554	-0,27	38,51	-0,42
2015	59.361	1,36	22.717	0,72	38,27	-0,24

**Fuente:** elaboración propia a partir del ISTAC (2016) con datos del Ministerio de Empleo y Seguridad Social.

<sup>a</sup> Calculado como media de los datos trimestrales que publica el ISTAC.

Seguidamente se procederá a realizar el análisis del número de empresas en función de su tamaño. Con este propósito se utilizará la clasificación propuesta por la Comisión Europea a través de su Recomendación 2003/361/CE, que establece cuatro categorías en función de los siguientes tres criterios: el número de empleados, el activo total y el nivel de ventas. Las mencionadas categorías son las siguientes: (a) microempresas, con menos de 10 empleados y una cifra de negocios o un activo total

anual no superior a dos millones de euros, (b) pequeñas empresas, con un número de empleados entre 10 y 49 y un límite de la cifra de negocio o del activo total situado en diez millones de euros, (c) medianas empresas, con un número de empleados entre 50 a 249, un volumen de negocio de hasta 50 millones de euros o un activo total de hasta 43 millones de euros, y (d) grandes empresas, con más de 249 empleados, un volumen de negocio superior a 50 millones de euros o un activo total superior a 43 millones de euros. Así, considerando únicamente el criterio relativo al número de empleados, los datos que se recogen en la Tabla 25 indican que las empresas de Gran Canaria se pueden considerar de forma mayoritaria, un 99,6% de media en el período 2012-2015, PYMES (el 85,86% son microempresas, el 11,69% pequeñas empresas y el 2,07% medianas empresas) y sólo el 0,4% grandes empresas. También resulta destacable que el porcentaje de microempresas cae en el período considerado 0,7 puntos, evolución opuesta a lo que ocurre con las pequeñas y medianas empresas, las cuales experimentan un crecimiento porcentual de 0,62 y 0,12 puntos, respectivamente. Por su parte, el porcentaje de grandes empresas permanece prácticamente estable (0,03 puntos de variación).

Finalmente, y en lo que a la naturaleza jurídica de los empleadores se refiere, cabe mencionar que, por término medio y para el período 2012-2015, el 57,97% son personas jurídicas y el resto personas físicas.

**Tabla 25. Empresas inscritas en la Seguridad Social en Gran Canaria según cantidad de asalariados y naturaleza jurídica**

Período	Total Gran Canaria <sup>a</sup>	Tamaño (%)				Naturaleza jurídica (%)	
		1-9 asalariados	10-49 asalariados	50-249 asalariados	≥250 asalariados	Personas físicas	Personas jurídicas
2012	22.980	86,09	11,51	2,05	0,35	42,35	57,65
2013	22.616	86,23	11,39	2,02	0,35	42,25	57,75
2014	22.554	85,80	11,76	2,06	0,38	41,66	58,34
2015	22.717	85,32	12,13	2,17	0,38	41,19	58,15

**Fuente:** elaboración propia a partir del ISTAC (2016) con datos del Ministerio de Empleo y Seguridad Social.

<sup>a</sup>Calculado como media de los datos trimestrales que publica el ISTAC.

Si se realiza el estudio del número de empresas por sector de actividad en Gran Canaria (Tabla 26), se puede apreciar como el sector “Comercio al por mayor y al por menor y la reparación de vehículos de motor y motocicletas” es el que aporta un mayor número de empresas, ya que en promedio para el período 2012-2015 representa el 26,43% de la totalidad de las empresas en la Isla. Siguen a éste, aunque a considerable distancia, el sector de la “Hostelería” con el 14,26%, el “Transporte y almacenamiento”, dentro del sector “Resto Servicios”, con el 10,86% y, finalmente, el sector “Construcción” con el 7,28%. Por su parte, los sectores “Industria” y

“Agricultura, ganadería, silvicultura y pesca” tienen un peso reducido, ya que sólo alcanzan el 5,33% y el 3,41%, respectivamente, en valores medios. También resulta destacable el bajo peso de sectores económicos normalmente asociados a la generación de empleo cualificado (ej. “Información y comunicaciones”; “Actividades financieras y de seguros”; “Actividades profesionales, científicas y técnicas”; “Educación”; y “Actividades sanitarias y de servicios sociales”), que representan en conjunto al 14,20% de las empresas insulares en términos medios. Finalmente, se debe mencionar que el porcentaje de participación de cada sector en el número total de empresas se ha mantenido bastante estable en el período considerado oscilando las variaciones entre 0,01 y 0,67 puntos, siendo el sector de “Hostelería” el que ha experimentado un mayor crecimiento (0,67 puntos). Si a esto último se une el aumento de empresas que ha tenido lugar en el período, se tiene como consecuencia que el número total de empresas de este sector en la Isla se haya incrementado en aproximadamente 115 empresas.

**Tabla 26. Empresas inscritas en la Seguridad Social en Gran Canaria según sector económico**

Sector económico	Empresas inscritas <sup>a</sup> Período (%)			
	2012	2013	2014	2015
<b>Total Gran Canaria</b>	<b>22.980</b>	<b>22.616</b>	<b>22.554</b>	<b>22.717</b>
<b>Agricultura, ganadería, silvicultura y pesca</b>	<b>3,40</b>	<b>3,45</b>	<b>3,41</b>	<b>3,36</b>
<b>Industria</b>	<b>5,42</b>	<b>5,31</b>	<b>5,31</b>	<b>5,29</b>
Industrias extractivas	0,07	0,05	0,05	0,04
Industria manufacturera	4,71	4,60	4,61	4,64
Suministro de energía eléctrica, gas, vapor y aire acondicionado	0,09	0,09	0,09	0,07
Suministro de agua, actividades de saneamiento, gestión de residuos y descontaminación	0,55	0,57	0,56	0,54
<b>Construcción</b>	<b>7,50</b>	<b>6,95</b>	<b>7,14</b>	<b>7,51</b>
<b>Comercio al por mayor y al por menor; reparación de vehículos de motor y motocicletas</b>	<b>26,59</b>	<b>26,61</b>	<b>26,38</b>	<b>26,12</b>
<b>Hostelería</b>	<b>13,86</b>	<b>14,26</b>	<b>14,38</b>	<b>14,53</b>
<b>Resto Servicios</b>	<b>43,23</b>	<b>43,43</b>	<b>43,37</b>	<b>43,17</b>
Transporte y almacenamiento	11,56	11,17	10,76	9,95
Información y comunicaciones	1,19	1,20	1,18	1,23
Actividades financieras y de seguros	1,06	1,07	1,09	1,09
Actividades inmobiliarias	2,67	2,62	2,68	2,72
Actividades profesionales, científicas y técnicas	6,37	6,47	6,48	6,54

Sector económico	Empresas inscritas <sup>a</sup> Período (%)			
	2012	2013	2014	2015
Actividades administrativas y servicios auxiliares	4,40	4,51	4,48	4,43
Administración pública y defensa; seguridad social obligatoria	--	--	--	--
Educación	1,83	1,90	2,01	2,09
Actividades sanitarias y de servicios sociales	3,38	3,45	3,49	3,69
Actividades artísticas, recreativas y de entretenimiento	1,96	2,05	2,17	2,25
Otros servicios	6,56	6,53	6,46	6,56
Actividades de los hogares como empleadores y productores de bienes y servicios para uso propio	2,20	2,41	2,52	2,57
Actividades de organizaciones y organismos extraterritoriales	0,05	0,05	0,05	0,05

**Fuente:** elaboración propia a partir del ISTAC (2016) con datos del Ministerio de Empleo y Seguridad Social.

<sup>a</sup> Calculado como media de los datos trimestrales que publica el ISTAC.

Como consecuencia de la importancia que tiene el sector turístico en la economía y en el empleo, tanto en el ámbito regional como insular, se ha profundizado en el análisis de las actividades empresariales vinculadas a este sector en Gran Canaria. En la Tabla 27 se puede observar que en el período 2012-2015, dentro de las actividades turísticas utilizadas por el Ministerio de Empleo y Seguridad Social, son tres las que aglutinan algo más del 70% en los cuatro años del período analizado, aportando las restantes actividades niveles muy bajos al cómputo global, que no superan el 6%. Así y en términos medios para todo el período, la categoría que posee un mayor número de empresas inscritas es la de “Otro transporte terrestre de pasajeros”, concretamente el 26,21%. No obstante, debe mencionarse que durante el período estudiado el porcentaje de este tipo de empresas ha ido cayendo considerablemente cada año, pasando del 28,48% en 2012 al 23,20% en 2015. Este descenso es el que condiciona la caída general del número de empresas dentro del sector turístico (3,41% en 2015 respecto de 2012), ya que se une al hecho de ser la categoría sectorial que más cae, la circunstancia de corresponderse con la que más empresas aporta al sector. De forma contraria a la anterior se comporta el número de empresas incluidas en “Restaurantes y puestos de comida”. Así, en los años estudiados este tipo de empresas supone, por término medio, el 22,51% del total y pasa de ser el 21,33% en 2012 al 23,77% en 2015. Estas cifras convierten a “Restaurantes y puestos de comida” en el tercer tipo de empresas más numeroso dentro del sector y, además, en el que mayor incremento tiene en el período (11,44% en 2015 respecto de 2012). Por su parte, “Establecimientos de bebidas” es la segunda categoría con más empresas, el 23,69% de media en el cuatrienio. El número de estas empresas también crece, aunque de forma más moderada que los “Restaurantes”, concretamente lo hace en un 4,41% en todo el período. En el resto de categorías la cifra de empresas es

considerablemente inferior a las tres citadas y, además, se ha mantenido relativamente estable durante el período analizado.

**Tabla 27. Empresas inscritas en la Seguridad Social en Gran Canaria en actividades características del turismo**

Actividades turísticas	Empresas inscritas <sup>a</sup>			
	Período (%)			
	2012	2013	2014	2015
<b>Total</b>	<b>5.805</b>	<b>5.781</b>	<b>5.689</b>	<b>5.607</b>
Transporte interurbano de pasajeros por ferrocarril	0,01	0,00	0,00	0,00
Otro transporte terrestre de pasajeros	28,48	27,39	25,77	23,20
Transporte marítimo de pasajeros	0,57	0,58	0,61	0,58
Transporte de pasajeros por vías navegables interiores	0,01	0,00	0,00	0,00
Transporte aéreo de pasajeros	0,32	0,31	0,31	0,34
Actividades anexas al transporte	4,74	4,69	4,78	5,05
Hoteles y alojamientos similares	2,42	2,41	2,36	2,38
Alojamientos turísticos y otros alojamientos de corta estancia	5,92	5,86	5,88	5,87
Campings y aparcamientos para caravanas	0,07	0,07	0,07	0,07
Otros alojamientos	0,10	0,17	0,16	0,21
Restaurantes y puestos de comidas	21,33	22,07	22,86	23,77
Provisión de comidas preparadas para eventos y otros servicios de comidas	1,64	1,87	2,05	2,18
Establecimientos de bebidas	23,37	23,32	23,65	24,40
Alquiler de vehículos de motor	1,07	1,09	1,09	1,10
Alquiler de otra maquinaria, equipos y bienes tangibles	1,30	1,20	1,05	1,02
Actividades de agencias de viajes y operadores turísticos	1,93	1,94	1,85	1,87
Otros servicios de reservas	0,30	0,29	0,24	0,22
Actividades de creación, artísticas y espectáculos	1,49	1,55	1,49	1,46
Actividades de bibliotecas, archivos, museos y otras actividades culturales	0,31	0,32	0,33	0,35
Actividades deportivas	2,75	2,90	3,29	3,66
Actividades recreativas y de entretenimiento	1,86	1,97	2,17	2,26

**Fuente:** elaboración propia a partir del ISTAC (2016) con datos del Ministerio de Empleo y Seguridad Social.

<sup>a</sup> Calculado como media de los datos trimestrales que publica el ISTAC.

## 6.2 Ocupaciones con mayor oferta y contratación

Para determinar cuáles son las ocupaciones más ofertadas por los empleadores se ha utilizado como fuente de información el estudio titulado “Los perfiles de la oferta de empleo” que realiza el Observatorio de Ocupaciones del SEPE. Este estudio hace un seguimiento y análisis de una muestra significativa de ofertas de empleo publicadas en distintos portales de Internet, independientemente de que la oferta proceda de la propia empresa anunciante o de intermediarios tales como servicios públicos de empleo, empresas de trabajo temporal, agencias de colocación o sitios webs especializados en empleo. Sus resultados muestran dieciocho perfiles profesionales que tienen un considerable potencial de empleo y buenas perspectivas, que se recogen en la Tabla 28. Estas ocupaciones seleccionadas se acompañan de, entre otro tipo de información, datos referidos a la cantidad de contratos realizados y a su variación respecto al año anterior (Coeficiente de variación). El análisis se efectúa para los ámbitos nacional y regional. Aunque no se aborda un nivel geográfico más concreto como el insular, es interesante analizar los datos de Canarias, ya que pueden ser representativos de lo que ocurre en Gran Canaria.

La Tabla 28 recoge la situación de Canarias, en 2014, respecto a los dieciocho perfiles profesionales evaluados como interesantes desde el punto de vista de su potencial oferta por parte de las empresas. La ocupación con más contratos, de las dieciocho con alto potencial de crecimiento, es la de “Albañiles” (46,94%) que, además, tiene un coeficiente de variación respecto al año anterior del 19,28%. Le siguen en número de contratos la de “Socorristas” y la de “Empleados de agencias de viajes”, ambas con un incremento del 22,31% y del 29,67% respecto al año 2014, respectivamente. Por su parte, las ocupaciones de “Trabajadores forestales”, “Especialistas en contabilidad”, “Filólogos, intérpretes y traductores”, “Operadores de maquinaria agrícola” y “Zapateros” experimentaron una contratación inferior a la del año anterior. Aunque con una baja contratación, en comparación con otros empleos, las ocupaciones de “Instaladores y reparadores en TIC”, “Carpinteros” y “Repartidores en moto” experimentaron un crecimiento superior al 34%. En este sentido hay que destacar el fuerte ascenso del empleo de “Trabajadores conserveros de frutas y hortalizas”, con un 76,19%, aunque el bajo número de contratos realizados en 2014 (37) resta trascendencia a la cifra. Si se tiene en cuenta el nivel educativo que requieren estas ocupaciones, de acuerdo con la información proporcionada por el Observatorio de Ocupaciones, en Canarias el empleo con potencial de crecimiento que tiene cifras superiores en cuanto a contratos y tasas de crecimiento es mayoritariamente un empleo de cualificación media y baja.



**Tabla 28. Situación de Canarias en empleo ofertado con buenas perspectivas. Año 2014**

Empleo ofertado	Total	2014	
		%	Coefficiente de variación (%)
Albañiles	13.822	46,94	19,28
Socorristas	3.097	10,52	22,31
Empleados de agencias de viajes	2.347	7,97	29,67
Asistentes de dirección y administrativos	2.072	7,04	13,53
Mecánicos y ajustadores de vehículos a motor	1.843	6,26	18,07
Especialistas de la estética y bienestar personal	1.591	5,40	7,14
Carpinteros	1.356	4,61	40,66
Instaladores y reparadores en TIC	770	2,62	54,62
Técnicos en educación infantil	707	2,40	29,01
Repartidores en moto	689	2,34	35,63
Trabajadores forestales	362	1,23	-7,65
Instaladores aislante térmico e insonorización	311	1,06	15,19
Especialistas en organización y administración	175	0,59	18,24
Especialistas en contabilidad	104	0,35	-20,00
Filólogos, intérpretes y traductores	104	0,35	-20,00
Operadores de maquinaria agrícola	44	0,15	-16,98
Trabajadores conserveros de frutas y hortalizas	37	0,13	76,19
Zapateros	12	0,04	-25,00

**Fuente:** elaboración propia a partir de los datos del Observatorio de Ocupaciones del SEPE.

La Tabla 29 recoge la misma información que la Tabla 28 pero para el año 2015. En este año, en Canarias, las ocupaciones con alto potencial de empleo con mayor número de contratos fueron las de “Pintores y empapeladores” (21,81%), “Enfermeros no especializados” (20,54%) y “Electricistas de construcción y afines” (11,59%). Las tres experimentaron un incremento, respecto al año 2015, superior al 15%. Llama la atención el fuerte crecimiento en los contratos para el empleo de “Operadores de máquinas de embalaje, embotellado y etiquetado” de 2015 respecto del año anterior (64,18%), aunque el bajo número de contratos para esta categoría (220) limita la importancia del dato relativo a su crecimiento. Lo mismo ocurre, pero en sentido contrario, con el empleo de “Biólogos, botánicos, zoólogos y afines” con una reducción del 41,98%. En cualquier caso, al igual que ocurre con los empleos

escogidos en 2014, las ocupaciones con alto potencial en Canarias en 2015, que destacan por el número de contratos realizados, se caracterizan por requerir un nivel educativo medio o bajo.

**Tabla 29. Situación de Canarias en empleo ofertado con buenas perspectivas. Año 2015**

Empleo ofertado	Total	2015	
		%	Coefficiente de variación (%)
Pintores y empapeladores	3.611	21,81	15,77
Enfermeros no especializados	3.402	20,54	18,70
Electricistas de la construcción y afines	1.920	11,59	16,79
Supervisores de mantenimiento y limpieza en oficinas, hoteles y otros establecimientos	1.505	9,09	14,27
Fontaneros	1.377	8,07	19,80
Marineros de puente, marineros de máquinas y afines	1.311	7,92	0,46
Instaladores de cerramientos metálicos y carpinteros metálicos (excepto montadores de estructuras metálicas)	846	5,11	4,83
Grabadores de datos.	664	4,01	34
Profesionales de ventas técnicas y médicas (excepto TIC)	527	3,18	0,96
Técnico en prevención de riesgos laborales y salud ambiental	322	1,94	0,31
Técnico de asistencia al usuario de tecnologías de la información	301	1,82	-5,94
Diseñadores y decoradores de interior	241	1,46	21,72
Operadores de máquinas de embalaje, embotellamiento y etiquetado	220	1,33	64,18
Abogados	163	0,98	7,95
Biólogos, botánicos zoólogos y afines	76	0,46	-41,98
Empleados de bibliotecas y archivos	53	0,32	17,78
Operadores en instalaciones para la obtención y transformación de metales	43	0,26	34,38
Trabajadores de las industrias del pescado	118	0,11	-30,77

**Fuente:** elaboración propia a partir de los datos del Observatorio de Ocupaciones del SEPE.

## 7 DATOS DE LAS COMARCAS DE GRAN CANARIA

### 7.1 Población de Gran Canaria según comarcas y municipios

Una forma de analizar y representar el mercado de trabajo en Gran Canaria consiste en considerar las diferentes comarcas en las que puede dividirse la Isla. A tal efecto se ha tomado como unidad de análisis las comarcas para las que el ISTAC proporciona información. Éstas son las que aparecen a continuación con sus correspondientes municipios (Cuadro 1).

**Cuadro 1. Distribución de municipios de Gran Canaria por comarcas**

Comarca	Municipios
<b>Área Metropolitana</b>	Arucas, Las Palmas de Gran Canaria, Santa Brígida y Telde
<b>Centro Norte</b>	Firgas, Teror, Valleseco, Vega de San Mateo y Valsequillo
<b>Noroeste</b>	Agate, Gáldar, Moya y Santa María de Guía
<b>Oeste</b>	Artenara, La Aldea de San Nicolás y Tejeda
<b>Sur</b>	Mogán y San Bartolomé de Tirajana
<b>Sureste</b>	Agüimes, Ingenio y Santa Lucía de Tirajana

Fuente: ISTAC (2016) a partir de datos del INE. Operación estadística: EPA.

En la Tabla 30a se recoge la evolución de la población de Gran Canaria según las comarcas de acuerdo con las cifras aportadas por el ISTAC, de la que se desprende que los cambios experimentados en los pesos relativos de cada una de ellas para el período considerado 2008-2015 no son muy relevantes, ya que las variaciones oscilan entre -1,09 y 1,02 puntos. En concreto, las cuatro primeras han sufrido una leve disminución porcentual (-1,09, -0,11, -0,18 y -0,13, respectivamente) y las dos últimas un ligero incremento (0,47 y 1,02, respectivamente). El incremento del 2,20% experimentado por la población de Gran Canaria en el período 2008-2015 se ha concentrado en las comarcas Sureste (11.263 habitantes), Sur (5.558 habitantes) y Área Metropolitana (2.572 habitantes). En 2015 se observa como el Área Metropolitana acogía al 63,39% de la población insular. Le sigue la comarca Sureste con el 15,29% de la población de la Isla y las comarcas Sur, Noroeste, Centro Norte y Oeste con el 9,11%, 6,08%, 4,81%, y 1,31% de los habitantes de Gran Canaria, respectivamente.

En la Tabla 30b se recoge la misma información anterior pero por municipios. También en este caso las variaciones porcentuales observadas durante el período 2008-2015 son muy leves oscilando entre -1,15 y 0,76 puntos porcentuales, siendo el municipio de Las Palmas de Gran Canaria el que ha experimentado una mayor reducción (1.357 habitantes) y el de Santa Lucía de Tirajana el que ha experimentado

el mayor incremento (7.744 habitantes). En 2015 los municipios de mayor población se corresponden con Las Palmas de Gran Canaria (44,79%), Telde (12,04%), Santa Lucía de Tirajana (8,15%) y San Bartolomé de Tirajana (6,48%).

Tabla 30a. Población de las comarcas de Gran Canaria

Comarcas de Gran Canaria	Período <sup>a</sup>															
	2008	(%)	2009	(%)	2010	(%)	2011	(%)	2012	(%)	2013	(%)	2014	(%)	2015	(%)
<b>Total Gran Canaria</b>	<b>829.597</b>	100	<b>838.397</b>	100	<b>845.676</b>	100	<b>850.391</b>	100	<b>852.225</b>	100	<b>852.723</b>	100	<b>851.157</b>	100	<b>847.830</b>	100
Área Metropolitana	534.908	64,48	537.275	64,08	540.088	63,86	540.563	63,57	539.300	63,28	541.043	63,45	540.190	63,47	537.480	63,39
Centro Norte	40.837	4,92	41.121	4,90	41.241	4,88	41.351	4,86	41.303	4,85	41.237	4,84	41.041	4,82	40.785	4,81
Noroeste	51.933	6,26	52.310	6,24	52.519	6,21	52.532	6,18	52.198	6,12	51.811	6,08	51.702	6,07	51.588	6,08
Oeste	11.910	1,44	11.960	1,43	11.986	1,42	12.088	1,42	11.994	1,41	11.454	1,34	11.395	1,34	11.147	1,31
Sur	71.651	8,64	73.851	8,81	75.926	8,98	78.089	9,18	80.179	9,41	78.480	9,20	77.868	9,15	77.209	9,11
Sureste	118.358	14,27	121.880	14,54	123.916	14,65	125.768	14,79	127.251	14,93	128.698	15,09	128.961	15,15	129.621	15,29

Fuente: elaboración propia a partir del ISTAC (2016) con datos de INE.

<sup>a</sup> Calculado a partir de las cifras oficiales de personas que viven en los municipios de Gran Canaria cada año.

Tabla 30b. Población de los municipios de Gran Canaria

Municipios de Gran Canaria	Período <sup>a</sup>															
	2008	(%)	2009	(%)	2010	(%)	2011	(%)	2012	(%)	2013	(%)	2014	(%)	2015	(%)
<b>Total Gran Canaria</b>	<b>829.597</b>	100	<b>838.397</b>	100	<b>845.676</b>	100	<b>850.391</b>	100	<b>852.225</b>	100	<b>852.723</b>	100	<b>851.157</b>	100	<b>847.830</b>	100
Agaete	5.765	0,69	5.782	0,69	5.748	0,68	5.776	0,68	5.767	0,68	5.796	0,68	5.656	0,66	5.618	0,66
Agüimes	28.224	3,40	28.924	3,45	29.431	3,48	29.767	3,50	29.912	3,51	30.214	3,54	30.244	3,55	30.294	3,57
Artenara	1.301	0,16	1.257	0,15	1.230	0,15	1.261	0,15	1.242	0,15	1.198	0,14	1.180	0,14	1.177	0,14
Arucas	35.542	4,28	36.259	4,32	36.745	4,35	36.872	4,34	36.797	4,32	36.852	4,32	37.056	4,35	37.054	4,37
Firgas	7.424	0,89	7.524	0,90	7.564	0,89	7.640	0,90	7.648	0,90	7.628	0,89	7.618	0,90	7.486	0,88
Gáldar	23.951	2,89	24.405	2,91	24.473	2,89	24.361	2,86	24.319	2,85	24.227	2,84	24.209	2,84	24.235	2,86
Ingenio	28.809	3,47	29.319	3,50	29.640	3,50	29.871	3,51	30.048	3,53	29.978	3,52	30.173	3,54	30.258	3,57
Mogán	20.391	2,46	21.690	2,59	22.638	2,68	23.476	2,76	24.225	2,84	21.782	2,55	23.491	2,76	22.277	2,63
Moya	8.071	0,97	8.054	0,96	8.098	0,96	8.089	0,95	8.042	0,94	7.977	0,94	7.869	0,92	7.845	0,93
Las Palmas de Gran Canaria	381.123	45,94	381.847	45,54	383.308	45,33	383.343	45,08	382.296	44,86	383.050	44,92	382.283	44,91	379.766	44,79
San Bartolomé de Tirajana	51.260	6,18	52.161	6,22	53.288	6,30	54.613	6,42	55.954	6,57	56.698	6,65	54.377	6,39	54.932	6,48
La Aldea de San Nicolás	8.403	1,01	8.539	1,02	8.623	1,02	8.626	1,01	8.633	1,01	8.228	0,96	8.225	0,97	7.969	0,94
Santa Brígida	19.042	2,30	19.154	2,28	19.135	2,26	18.973	2,23	18.907	2,22	18.971	2,22	18.775	2,21	18.582	2,19
Santa Lucía de Tirajana	61.325	7,39	63.637	7,59	64.845	7,67	66.130	7,78	67.291	7,90	68.506	8,03	68.544	8,05	69.069	8,15
Santa María de Guía	14.146	1,71	14.069	1,68	14.200	1,68	14.306	1,68	14.070	1,65	13.811	1,62	13.968	1,64	13.890	1,64
Tejeda	2.206	0,27	2.164	0,26	2.133	0,25	2.201	0,26	2.119	0,25	2.028	0,24	1.990	0,23	2.001	0,24
Telde	99.201	11,96	100.015	11,93	100.900	11,93	101.375	11,92	101.300	11,89	102.170	11,98	102.076	11,99	102.078	12,04
Teror	12.818	1,55	12.926	1,54	12.944	1,53	12.932	1,52	12.830	1,51	12.761	1,50	12.606	1,48	12.499	1,47
Valsequillo	8.987	1,08	9.067	1,08	9.099	1,08	9.090	1,07	9.157	1,07	9.170	1,08	9.233	1,08	9.276	1,09
Valleseco	4.022	0,48	3.968	0,47	3.935	0,47	3.963	0,47	3.903	0,46	3.904	0,46	3.886	0,46	3.856	0,45
Vega de San Mateo	7.586	0,91	7.636	0,91	7.699	0,91	7.726	0,91	7.765	0,91	7.774	0,91	7.698	0,90	7.668	0,90

Fuente: elaboración propia a partir del ISTAC (2016) con datos de INE.

<sup>a</sup> Cifras oficiales de población de personas que viven en los municipios de Gran Canaria cada año.

## 7.2 Población activa de Gran Canaria según comarcas y municipios

Dado que la Encuesta de Población Activa (EPA) no recoge datos sobre la distribución de la población activa en el ámbito de municipios, reflejando únicamente el perfil por comarcas, en este epígrafe, y al objeto de poder hacer un análisis conjunto de comarcas y municipios, se ha considerado como población activa de cada municipio de Gran Canaria a la suma de la población ocupada y el paro registrado de cada uno de los municipios, utilizando como fuente de información el ISTAC. A partir de esta información se ha procedido a determinar la población activa de las comarcas de Gran Canaria sumando las existentes en los municipios que conforman cada una de ellas.

De la Tabla 31a, en la que se recoge la evolución de la población activa de las comarcas de Gran Canaria, también se desprende que las variaciones en los pesos relativos de cada una de ellas para el período 2008-2015 no son muy relevantes, ya que éstas oscilan entre -1,59 y 0,93 puntos porcentuales. En concreto, tan sólo el Área Metropolitana es la que ha experimentado una disminución, que asciende a -1,59 puntos y representa una pérdida de 6.181 personas; mientras que las variaciones al alza de las cinco restantes oscilan entre 0,01 y 0,93. El reducido incremento del 0,16% experimentado por la población activa de Gran Canaria en el período considerado se ha concentrado principalmente en las comarcas Sureste (3.975 personas), Sur (1.390 personas) y Centro Norte (1.252 personas). En 2015, y como se observa en la Tabla 31a, la mayor parte de la población activa de la Isla (68,23%) se encuentra en el Área Metropolitana, que es donde se halla también la mayor parte de la población de Gran Canaria. La siguiente comarca en cuanto a este indicador sociodemográfico es la comarca del Sur, cuya población representa el 12,3% de la población activa de la Isla. Por su parte, la comarca Sureste acoge 11,35% de esta parte de la población canaria. Le siguen las comarcas Noroeste y Centro Norte, con pesos de 4,4% y 2,86%, siendo la de menor representación la comarca Oeste, con un peso en el conjunto de un 0,85%.

En la Tabla 31b se recoge la misma información anterior de la población activa pero por municipios. También en este caso las variaciones porcentuales observadas durante el período 2008-2015 son muy reducidas oscilando entre -1,79 y 0,59 puntos porcentuales, siendo el municipio de Las Palmas de Gran Canaria el que ha experimentado una mayor reducción (7.147 personas) y el de Ingenio el que ha experimentado el mayor incremento (2.472 personas), seguido de Mogán (1.691 personas), Santa Lucía de Tirajana (1.600 personas) y Arucas (1.209 personas). En 2015 los municipios de mayor población activa se corresponden con Las Palmas de Gran Canaria (52,61%), Telde (11,53%), San Bartolomé de Tirajana (9,13%) y Santa Lucía de Tirajana (5,35%).

Tabla 31a. Población activa de las comarcas de Gran Canaria

Comarcas de Gran Canaria	Período <sup>a</sup>															
	2008	(%)	2009	(%)	2010	(%)	2011	(%)	2012	(%)	2013	(%)	2014	(%)	2015	(%)
<b>Total Gran Canaria</b>	<b>417.825</b>	100	<b>422.274</b>	100	<b>422.245</b>	100	<b>416.938</b>	100	<b>419.000</b>	100	<b>417.873</b>	100	<b>417.532</b>	100	<b>418.492</b>	100
Área Metropolitana	291.719	69,82	293.819	69,58	293.221	69,44	287.634	68,99	286.094	68,28	284.827	68,16	285.314	68,33	285.538	68,23
Centro Norte	10.725	2,57	11.509	2,73	11.838	2,80	11.816	2,83	12.334	2,94	12.386	2,96	12.211	2,92	11.977	2,86
Noroeste	18.261	4,37	18.492	4,38	18.640	4,41	18.602	4,46	19.036	4,54	19.004	4,55	18.763	4,49	18.432	4,40
Oeste	3.507	0,84	3.759	0,89	3.728	0,88	3.748	0,90	3.818	0,91	3.785	0,91	3.602	0,86	3.564	0,85
Sur	50.087	11,99	49.383	11,69	49.050	11,62	49.298	11,82	49.584	11,83	49.983	11,96	50.579	12,11	51.477	12,30
Sureste	43.529	10,42	45.316	10,73	45.770	10,84	45.843	11,00	48.138	11,49	47.889	11,46	47.065	11,27	47.504	11,35

Fuente: elaboración propia a partir de los datos que ofrece el ISTAC (2016) sobre población ocupada y de paro registrado.

<sup>a</sup> Calculado como suma de la población ocupada y de paro registrado del ISTAC.



Tabla 31b. Población activa de los municipios de Gran Canaria

Municipios de Gran Canaria	Período <sup>a</sup>															
	2008	(%)	2009	(%)	2010	(%)	2011	(%)	2012	(%)	2013	(%)	2014	(%)	2015	(%)
<b>Total Gran Canaria</b>	<b>417.825</b>	100	<b>422.274</b>	100	<b>422.245</b>	100	<b>416.938</b>	100	<b>419.000</b>	100	<b>417.873</b>	100	<b>417.532</b>	100	<b>418.492</b>	100
Agaete	1.693	0,41	1.819	0,43	1.745	0,41	1.744	0,42	1.795	0,43	1.778	0,43	1.733	0,42	1.714	0,41
Agüimes	13.778	3,30	13.767	3,26	13.494	3,20	13.360	3,20	13.108	3,13	12.971	3,10	13.150	3,15	13.681	3,27
Artenara	193	0,05	222	0,05	226	0,05	234	0,06	254	0,06	252	0,06	244	0,06	230	0,05
Aruacas	10.515	2,52	11.352	2,69	11.629	2,75	11.513	2,76	11.902	2,84	12.077	2,89	11.761	2,82	11.724	2,80
Firgas	1.862	0,45	2.000	0,47	2.096	0,50	2.093	0,50	2.249	0,54	2.286	0,55	2.214	0,53	2.142	0,51
Gáldar	8.866	2,12	8.896	2,11	8.944	2,12	8.719	2,09	8.835	2,11	8.864	2,12	8.732	2,09	8.572	2,05
Ingenio	8.947	2,14	9.404	2,23	9.644	2,28	9.629	2,31	11.683	2,79	11.567	2,77	11.208	2,68	11.419	2,73
Mogán	11.618	2,78	11.483	2,72	11.554	2,74	11.952	2,87	12.320	2,94	12.631	3,02	13.150	3,15	13.259	3,17
Moya	3.040	0,73	2.991	0,71	3.075	0,73	3.371	0,81	3.496	0,83	3.532	0,85	3.609	0,86	3.570	0,85
Las Palmas Gran Canaria	227.314	54,40	228.081	54,01	227.226	53,81	222.507	53,37	219.637	52,42	218.724	52,34	220.135	52,72	220.167	52,61
San Bartolomé de Tirajana	38.469	9,21	37.900	8,98	37.496	8,88	37.346	8,96	37.264	8,89	37.352	8,94	37.429	8,96	38.218	9,13
La Aldea de San Nicolás	2.796	0,67	3.064	0,73	3.043	0,72	3.029	0,73	3.057	0,73	2.979	0,71	2.801	0,67	2.773	0,66
Santa Brígida	5.311	1,27	5.535	1,31	5.562	1,32	5.515	1,32	5.665	1,35	5.570	1,33	5.457	1,31	5.388	1,29
Santa Lucía de Tirajana	20.804	4,98	22.145	5,24	22.632	5,36	22.854	5,48	23.347	5,57	23.351	5,59	22.707	5,44	22.404	5,35
Santa María de Guía	4.662	1,12	4.786	1,13	4.876	1,15	4.768	1,14	4.910	1,17	4.830	1,16	4.689	1,12	4.576	1,09
Tejeda	518	0,12	473	0,11	459	0,11	485	0,12	507	0,12	554	0,13	557	0,13	561	0,13
Telde	48.579	11,63	48.851	11,57	48.804	11,56	48.099	11,54	48.890	11,67	48.456	11,60	47.961	11,49	48.259	11,53
Teror	3.092	0,74	3.292	0,78	3.400	0,81	3.426	0,82	3.605	0,86	3.595	0,86	3.559	0,85	3.495	0,84
Valsequillo	2.722	0,65	2.884	0,68	2.916	0,69	2.870	0,69	2.982	0,71	3.007	0,72	2.944	0,71	2.986	0,71
Valleseco	893	0,21	963	0,23	1.031	0,24	1.059	0,25	1.096	0,26	1.104	0,26	1.103	0,26	1.068	0,26
Vega de San Mateo	2.156	0,52	2.370	0,56	2.395	0,57	2.368	0,57	2.402	0,57	2.394	0,57	2.391	0,57	2.286	0,55

Fuente: elaboración propia a partir de los datos que ofrece el ISTAC (2016) sobre población ocupada y de paro registrado.

<sup>a</sup> Calculado como suma de la población ocupada y de paro registrado del ISTAC.

### 7.3 Población ocupada de Gran Canaria según comarcas y municipios

En la Tabla 32a se recoge la evolución de la población ocupada de Gran Canaria según la comarca, de la que se extrae que los cambios experimentados en los pesos relativos de cada una de ellas para el período 2008-2015 son reducidos, ya que las variaciones se encuentran entre -1,14 y 1,15 puntos. En concreto, la que ha sufrido una mayor disminución porcentual ha sido el Área Metropolitana, que asciende a -1,14 puntos y representa una pérdida importante de 24.397 personas; y la que ha experimentado el mayor incremento se corresponde con la comarca Sur con un aumento de 1,15 puntos, aunque ello no ha implicado un aumento del número de personas ocupadas. El descenso del 8,72% (29.558 personas) experimentado por la población ocupada de Gran Canaria en el período 2008-2015 ha afectado a todas las comarcas, aunque, como es lógico, se ha concentrado en el Área Metropolitana (24.397 personas), seguida de las comarcas Sureste (2.203 habitantes) y Noroeste (1.936 personas). En las tres restantes comarcas la reducción se sitúa entre 183 y 504 personas. Así mismo, de esta tabla se desprende que la población ocupada de la Isla en 2015 se concentra mayoritariamente en el Área Metropolitana (69,48%). La siguiente comarca en población empleada es la Sur, con el 14,31% de este tipo de población. El resto de comarcas acoge cada una a menos del 10% de la población ocupada de Gran Canaria, destacando la Sureste (9,5%). Por otra parte, si consideramos las comarcas con menos población activa, la comarca Centro Norte –Firgas, Teror, Valleseco, Vega de San Mateo y Valsequillo– y la comarca Oeste –Artenara, La Aldea de San Nicolás y Tejeda–, también cuentan con la menor población ocupada, 2,38% y 0,72% respectivamente.

Como se desprende de la lectura y análisis de los datos recogidos en la Tabla 32b, también las variaciones porcentuales de la población ocupada en el ámbito municipal durante el período 2008-2015 son reducidas oscilando entre -0,74 y 0,67 puntos porcentuales, siendo el municipio de Las Palmas de Gran Canaria el que ha experimentado una mayor reducción (18.811 personas) y Mogán el que ha experimentado el mayor incremento (1.159 personas). En 2015 los municipios de mayor población ocupada se corresponden con Las Palmas de Gran Canaria (55,34%), Telde (10,76%) y San Bartolomé de Tirajana (10,58%). Por su parte, el municipio de Santa Lucía de Tirajana, a pesar de ser el cuarto municipio con mayor población se separa de manera significativa del peso que muestran Telde y San Bartolomé de Tirajana, al contar con el 4,06% de la población ocupada de la Isla.

Tabla 32a. Población ocupada de las comarcas de Gran Canaria

Comarcas de Gran Canaria	Período <sup>a</sup>															
	2008	(%)	2009	(%)	2010	(%)	2011	(%)	2012	(%)	2013	(%)	2014	(%)	2015	(%)
<b>Total Gran Canaria</b>	<b>338.822</b>	100	<b>315.581</b>	100	<b>308.554</b>	100	<b>306.094</b>	100	<b>296.996</b>	100	<b>294.134</b>	100	<b>300.616</b>	100	<b>309.264</b>	100
Área Metropolitana	<b>239.276</b>	70,62	<b>223.887</b>	70,94	<b>219.173</b>	71,03	<b>215.365</b>	70,36	<b>207.355</b>	69,82	<b>204.706</b>	69,60	<b>209.798</b>	69,79	<b>214.879</b>	69,48
Centro Norte	<b>7.555</b>	2,23	<b>7.255</b>	2,30	<b>7.145</b>	2,32	<b>7.256</b>	2,37	<b>7.026</b>	2,37	<b>7.053</b>	2,40	<b>7.180</b>	2,39	<b>7.372</b>	2,38
Noroeste	<b>13.092</b>	3,86	<b>11.810</b>	3,74	<b>11.487</b>	3,72	<b>11.573</b>	3,78	<b>10.893</b>	3,67	<b>10.759</b>	3,66	<b>10.924</b>	3,63	<b>11.156</b>	3,61
Oeste	<b>2.719</b>	0,80	<b>2.620</b>	0,83	<b>2.437</b>	0,79	<b>2.529</b>	0,83	<b>2.314</b>	0,78	<b>2.234</b>	0,76	<b>2.121</b>	0,71	<b>2.215</b>	0,72
Sur	<b>44.586</b>	13,16	<b>41.555</b>	13,17	<b>40.822</b>	13,23	<b>41.613</b>	13,59	<b>41.543</b>	13,99	<b>42.018</b>	14,29	<b>43.026</b>	14,31	<b>44.249</b>	14,31
Sureste	<b>31.595</b>	9,32	<b>28.458</b>	9,02	<b>27.492</b>	8,91	<b>27.761</b>	9,07	<b>27.868</b>	9,38	<b>27.367</b>	9,30	<b>27.568</b>	9,17	<b>29.392</b>	9,50

**Fuente:** elaboración propia a partir del ISTAC (2016) con datos de Estadística de Empleo Registrado.

<sup>a</sup> Calculado a partir de la media de los datos trimestrales que publica el ISTAC para los municipios.

Tabla 32b. Población ocupada de los municipios de Gran Canaria

Municipios de Gran Canaria	Período <sup>a</sup>															
	2008	(%)	2009	(%)	2010	(%)	2011	(%)	2012	(%)	2013	(%)	2014	(%)	2015	(%)
<b>Total Gran Canaria</b>	<b>338.822</b>	100	<b>315.581</b>	100	<b>308.554</b>	100	<b>306.094</b>	100	<b>296.996</b>	100	<b>294.134</b>	100	<b>300.616</b>	100	<b>309.264</b>	100
Agaete	1.078	0,32	1.059	0,34	928	0,30	972	0,32	871	0,29	883	0,30	864	0,29	913	0,30
Agüimes	11.042	3,26	9.936	3,15	9.395	3,04	9.294	3,04	8.599	2,90	8.415	2,86	8.702	2,89	9.658	3,12
Artenara	124	0,04	122	0,04	119	0,04	136	0,04	105	0,04	110	0,04	124	0,04	125	0,04
Arucas	7.090	2,09	6.683	2,12	6.637	2,15	6.597	2,16	6.259	2,11	6.330	2,15	6.367	2,12	6.698	2,17
Firgas	1.212	0,36	1.148	0,36	1.152	0,37	1.155	0,38	1.167	0,39	1.178	0,40	1.175	0,39	1.214	0,39
Gáldar	6.373	1,88	5.696	1,80	5.510	1,79	5.289	1,73	4.942	1,66	4.901	1,67	4.975	1,65	5.055	1,63
Ingenio	6.246	1,84	5.666	1,80	5.549	1,80	5.461	1,78	6.936	2,34	6.680	2,27	6.698	2,23	7.173	2,32
Mogán	10.361	3,06	9.653	3,06	9.582	3,11	10.176	3,32	10.440	3,52	10.798	3,67	11.393	3,79	11.520	3,73
Moya	2.341	0,69	2.048	0,65	2.043	0,66	2.374	0,78	2.324	0,78	2.333	0,79	2.511	0,84	2.556	0,83
Las Palmas Gran Canaria	189.954	56,08	178.805	56,65	175.052	56,73	171.694	56,09	164.925	55,53	163.277	55,51	167.804	55,81	171.143	55,34
San Bartolomé Tirajana	34.225	10,10	31.902	10,11	31.240	10,12	31.437	10,27	31.103	10,47	31.220	10,61	31.633	10,52	32.729	10,58
La Aldea de San Nicolás	2.177	0,64	2.130	0,68	1.986	0,64	2.050	0,67	1.875	0,63	1.751	0,60	1.617	0,54	1.701	0,55
Santa Brígida	4.201	1,24	4.013	1,27	3.908	1,27	3.856	1,26	3.761	1,27	3.647	1,24	3.681	1,22	3.766	1,22
Santa Lucía de Tirajana	14.307	4,22	12.856	4,07	12.548	4,07	13.006	4,25	12.333	4,15	12.272	4,17	12.168	4,05	12.561	4,06
Santa María de Guía	3.300	0,97	3.007	0,95	3.006	0,97	2.938	0,96	2.756	0,93	2.642	0,90	2.574	0,86	2.632	0,85
Tejeda	418	0,12	368	0,12	332	0,11	343	0,11	334	0,11	373	0,13	380	0,13	389	0,13
Telde	38.031	11,22	34.386	10,90	33.576	10,88	33.218	10,85	32.410	10,91	31.452	10,69	31.946	10,63	33.272	10,76
Teror	2.179	0,64	2.088	0,66	2.057	0,67	2.126	0,69	2.093	0,70	2.051	0,70	2.110	0,70	2.126	0,69
Valsequillo	2.017	0,60	1.897	0,60	1.857	0,60	1.853	0,61	1.775	0,60	1.780	0,60	1.778	0,59	1.900	0,61
Valleseco	616	0,18	578	0,18	611	0,20	655	0,21	611	0,21	639	0,22	654	0,22	660	0,21
Vega de San Mateo	1.531	0,45	1.544	0,49	1.468	0,48	1.467	0,48	1.380	0,46	1.405	0,48	1.463	0,49	1.472	0,48

Fuente: elaboración propia a partir del ISTAC (2016) con datos de Estadística de Empleo Registrado.

<sup>a</sup> Calculado como media de los datos trimestrales que publica el ISTAC.

Dentro de este epígrafe se ha estimado oportuno analizar la evolución de la cantidad de contratos registrados en las comarcas y municipios de Gran Canaria (Tablas 33a y 33b).

En la Tabla 33a se recoge la evolución de la cantidad de contratos registrados en las comarcas de Gran Canaria, de la que se extrae que las variaciones de sus pesos relativos para el período 2008-2015 oscilan entre -2,4 y 2,99 puntos. En concreto, la que ha sufrido una mayor disminución porcentual ha sido la comarca Sureste, que asciende a -2,4 puntos y representa una pérdida de 5.433 contratos; y la que ha experimentado el mayor incremento se corresponde con la comarca Sur con un aumento de 2,99 puntos, lo que ha supuesto 9.751 contratos adicionales. El incremento neto del 3,73% (9.603 contratos) experimentado en el volumen de contratos realizados en Gran Canaria en el período 2008-2015 se debe a todas las comarcas, a excepción de la del Sureste, que es la gran damnificada en este indicador. Este aumento se debe principalmente a las comarcas Sur (9.751 contratos) y Área Metropolitana (3.492 contratos), seguidas a mayor distancia de Centro Norte (894 contratos) y Oeste (616 contratos). Así mismo, de esta tabla se desprende que los contratos realizados en Gran Canaria en 2015 se concentran mayoritariamente en el Área metropolitana (65,73%), y en las comarcas Sur (21,13%) y Sureste (7,68%).

De la información de la Tabla 33b se desprende que los cambios porcentuales del número de contratos durante el período 2008-2015 en los diferentes municipios oscilan entre -1,92 y 2,11 puntos porcentuales, siendo los municipios de Santa Lucía de Tirajana y Telde los que han experimentado las mayores reducciones en términos absolutos (4.634 y 3.131 contratos, respectivamente), mientras que San Bartolomé de Tirajana, Las Palmas de Gran Canaria y Mogán son los que han experimentado los mayores incrementos (6.927, 5.886 y 2.824 contratos, respectivamente). En 2015 los municipios de mayor formalización de contratos se corresponden con Las Palmas de Gran Canaria (54,67%), San Bartolomé de Tirajana (15,39%) y Telde (8,54%).

Tabla 33a. Cantidad de contratos registrados de las comarcas de Gran Canaria

Comarcas de Gran Canaria	Período <sup>a</sup>															
	2008	%	2009	%	2010	%	2011	%	2012	%	2013	%	2014	%	2015	%
<b>Total Gran Canaria</b>	<b>257.708</b>	100	<b>213.534</b>	100	<b>217.060</b>	100	<b>223.321</b>	100	<b>212.580</b>	100	<b>221.229</b>	100	<b>250.718</b>	100	<b>267.311</b>	100
Área Metropolitana	172.210	66,82	139.941	65,54	141.319	65,11	141.418	63,32	139.348	65,55	141.047	63,76	159.594	63,65	175.702	65,73
Centro Norte	3.894	1,51	3.353	1,57	3.514	1,62	3.975	1,78	3.653	1,72	4.733	2,14	5.377	2,14	4.788	1,79
Noroeste	7.315	2,84	5.987	2,80	6.113	2,82	5.806	2,60	5.452	2,56	6.492	2,93	7.405	2,95	7.598	2,84
Oeste	1.578	0,61	1.973	0,92	1.934	0,89	1.922	0,86	1.499	0,71	1.704	0,77	1.943	0,77	2.194	0,82
Sur	46.739	18,14	42.212	19,77	44.910	20,69	52.406	23,47	47.565	22,38	51.002	23,05	57.884	23,09	56.490	21,13
Sureste	25.972	10,08	20.068	9,40	19.270	8,88	17.794	7,97	15.063	7,09	16.251	7,35	18.515	7,38	20.539	7,68

Fuente: elaboración propia a partir de OBECAN (2016).

<sup>a</sup> Calculado a partir de la suma de los datos municipales mensuales que publica OBECAN.

Tabla 33b. Cantidad de contratos registrados de los municipios de Gran Canaria

Municipios de Gran Canaria	Período <sup>a</sup>															
	2008	%	2009	%	2010	%	2011	%	2012	%	2013	%	2014	%	2015	%
<b>Total Gran Canaria</b>	<b>257.708</b>	100	<b>213.534</b>	100	<b>217.060</b>	100	<b>223.321</b>	100	<b>212.580</b>	100	<b>221.229</b>	100	<b>250.718</b>	100	<b>267.311</b>	100
Agaete	860	0,33	739	0,35	801	0,37	876	0,39	962	0,45	1.799	0,81	1.958	0,78	1.483	0,55
Agüimes	7.988	3,10	5.846	2,74	6.504	3,00	6.759	3,03	5.767	2,71	6.087	2,75	7.078	2,82	7.861	2,94
Artenara	157	0,06	187	0,09	177	0,08	147	0,07	129	0,06	137	0,06	157	0,06	156	0,06
Aruacas	3.812	1,48	3.471	1,63	3.793	1,75	3.019	1,35	2.897	1,36	3.414	1,54	3.911	1,56	4.493	1,68
Firgas	851	0,33	541	0,25	709	0,33	1.040	0,47	909	0,43	1.734	0,78	1.873	0,75	1.386	0,52
Gáldar	3.406	1,32	2.994	1,40	2.912	1,34	2.799	1,25	2.529	1,19	2.565	1,16	2.966	1,18	3.443	1,29
Ingenio	4.514	1,75	4.085	1,91	3.727	1,72	3.396	1,52	2.773	1,30	2.936	1,33	3.568	1,42	3.842	1,44
Mogán	12.521	4,86	10.394	4,87	11.314	5,21	13.400	6,00	13.304	6,26	13.543	6,12	14.652	5,84	15.345	5,74
Moya	814	0,32	445	0,21	657	0,30	609	0,27	541	0,25	655	0,30	716	0,29	611	0,23
Las Palmas Gran Canaria	140.262	54,43	113.028	52,93	115.238	53,09	115.886	51,89	116.623	54,86	118.980	53,78	133.824	53,38	146.148	54,67
San Bartolomé Tirajana	34.218	13,28	31.818	14,90	33.596	15,48	39.006	17,47	34.261	16,12	37.459	16,93	43.232	17,24	41.145	15,39
La Aldea de San Nicolás	1.110	0,43	1.313	0,61	1.327	0,61	1.283	0,57	945	0,44	872	0,39	1.028	0,41	1.058	0,40
Santa Brígida	2.190	0,85	1.792	0,84	1.769	0,81	2.001	0,90	2.699	1,27	2.041	0,92	2.555	1,02	2.246	0,84
Santa Lucía de Tirajana	13.470	5,23	10.137	4,75	9.039	4,16	7.639	3,42	6.523	3,07	7.228	3,27	7.869	3,14	8.836	3,31
Santa María de Guía	2.235	0,87	1.809	0,85	1.743	0,80	1.522	0,68	1.420	0,67	1.473	0,67	1.765	0,70	2.061	0,77
Tejeda	311	0,12	473	0,22	430	0,20	492	0,22	425	0,20	695	0,31	758	0,30	980	0,37
Telde	25.946	10,07	21.650	10,14	20.519	9,45	20.512	9,18	17.129	8,06	16.612	7,51	19.304	7,70	22.815	8,54
Teror	1.094	0,42	1.030	0,48	951	0,44	1.055	0,47	902	0,42	836	0,38	890	0,35	972	0,36
Valsequillo	977	0,38	814	0,38	782	0,36	889	0,40	883	0,42	1.055	0,48	1.232	0,49	1.273	0,48
Valleseco	304	0,12	263	0,12	307	0,14	304	0,14	315	0,15	370	0,17	372	0,15	370	0,14
Vega de San Mateo	668	0,26	705	0,33	765	0,35	687	0,31	644	0,30	738	0,33	1.010	0,40	787	0,29

Fuente: elaboración propia a partir de OBECAN (2016).

<sup>a</sup> Calculado a partir de la suma de los datos municipales mensuales que publica OBECAN.

## 7.4 Población desempleada de Gran Canaria según comarcas y municipios

En la Tabla 34a se recoge la evolución de la población desempleada de las diferentes comarcas de Gran Canaria, de la que se desprende que, si bien el número de personas en situación de desempleo ha aumentado en todas las comarcas en el período 2008-2015, los pesos relativos de dos de ellas (Área Metropolitana y Sur) sobre el conjunto de la Isla han experimentado ligeros descensos (1,69 y 0,34 puntos, respectivamente). El fuerte incremento del 38,26% experimentado por la población desempleada de Gran Canaria en el período 2008-2015, que se corresponde con 30.225 personas más en 2015 respecto de 2008, se ha concentrado en las comarcas del Área Metropolitana (18.216 habitantes) y Sureste (6.178 habitantes). De hecho, en 2015 se observa como el Área Metropolitana soporta al 64,69% de la población desempleada de toda Gran Canaria. Le sigue la comarca Sureste con el 16,58% de la población desempleada de la Isla y las comarcas Noroeste, Sur, Centro Norte y Oeste con el 6,66%, 6,62%, 4,22%, y 1,24% de los habitantes en situación de desempleo de Gran Canaria, respectivamente.

Lo sucedido en el ámbito comarcal se reproduce en el municipal (Tabla 34b). También en este caso la población desempleada ha aumentado en términos absolutos en todos los municipios de Gran Canaria, aunque las variaciones porcentuales de los pesos relativos en cuatro de ellos (Las Palmas de Gran Canaria, San Bartolomé de Tirajana, Agaete y Vega de San Mateo) hayan experimentado un ligero descenso en el período analizado 2008-2015 (2,41, 0,34, 0,05 y 0,04 puntos porcentuales). En 2015 los municipios que soportan la mayor población desempleada de Gran Canaria se corresponden con los de mayor población, esto es, con Las Palmas de Gran Canaria (44,88%), Telde (13,72%), Santa Lucía de Tirajana (9,01%) y San Bartolomé de Tirajana (5,03%).



Tabla 34a. Paro registrado en las comarcas de Gran Canaria

Comarcas de Gran Canaria	Período <sup>a</sup>															
	2008	(%)	2009	(%)	2010	(%)	2011	(%)	2012	(%)	2013	(%)	2014	(%)	2015	(%)
<b>Total Gran Canaria</b>	<b>79.003</b>	100	<b>106.693</b>	100	<b>113.691</b>	100	<b>110.844</b>	100	<b>122.004</b>	100	<b>123.739</b>	100	<b>116.916</b>	100	<b>109.228</b>	100
Área Metropolitana	<b>52.443</b>	66,38	<b>69.932</b>	65,55	<b>74.048</b>	65,13	<b>72.269</b>	65,20	<b>78.739</b>	64,54	<b>80.121</b>	64,75	<b>75.516</b>	64,59	<b>70.659</b>	64,69
Centro Norte	<b>3.170</b>	4,01	<b>4.254</b>	3,99	<b>4.693</b>	4,13	<b>4.560</b>	4,11	<b>5.308</b>	4,35	<b>5.333</b>	4,31	<b>5.031</b>	4,30	<b>4.605</b>	4,22
Noroeste	<b>5.169</b>	6,54	<b>6.682</b>	6,26	<b>7.153</b>	6,29	<b>7.029</b>	6,34	<b>8.143</b>	6,67	<b>8.245</b>	6,66	<b>7.839</b>	6,70	<b>7.276</b>	6,66
Oeste	<b>788</b>	1,00	<b>1.139</b>	1,07	<b>1.291</b>	1,14	<b>1.219</b>	1,10	<b>1.504</b>	1,23	<b>1.551</b>	1,25	<b>1.481</b>	1,27	<b>1.349</b>	1,24
Sur	<b>5.501</b>	6,96	<b>7.828</b>	7,34	<b>8.228</b>	7,24	<b>7.685</b>	6,93	<b>8.041</b>	6,59	<b>7.965</b>	6,44	<b>7.553</b>	6,46	<b>7.228</b>	6,62
Sureste	<b>11.934</b>	15,11	<b>16.858</b>	15,80	<b>18.278</b>	16,08	<b>18.082</b>	16,31	<b>20.270</b>	16,61	<b>20.522</b>	16,58	<b>19.497</b>	16,68	<b>18.112</b>	16,58

Fuente: elaboración propia a partir del ISTAC (2016) con datos de OBECAN.

<sup>a</sup> El ISTAC ofrece las medias anuales.

Tabla 34b. Paro registrado en los municipios de Gran Canaria

Municipios de Gran Canaria	Período <sup>a</sup>															
	2008	(%)	2009	(%)	2010	(%)	2011	(%)	2012	(%)	2013	(%)	2014	(%)	2015	(%)
<b>Total Gran Canaria</b>	<b>79.003</b>	100	<b>106.693</b>	100	<b>113.691</b>	100	<b>110.844</b>	100	<b>122.004</b>	100	<b>123.739</b>	100	<b>116.916</b>	100	<b>109.228</b>	100
Agaete	615	0,78	760	0,71	817	0,72	772	0,70	924	0,76	895	0,72	869	0,74	801	0,73
Agüimes	2.736	3,46	3.831	3,59	4.099	3,61	4.066	3,67	4.509	3,70	4.556	3,68	4.448	3,80	4.023	3,68
Artenara	69	0,09	100	0,09	107	0,09	98	0,09	149	0,12	142	0,11	120	0,10	105	0,10
Arucas	3.425	4,34	4.669	4,38	4.992	4,39	4.916	4,44	5.643	4,63	5.747	4,64	5.394	4,61	5.026	4,60
Firgas	650	0,82	852	0,80	944	0,83	938	0,85	1.082	0,89	1.108	0,90	1.039	0,89	928	0,85
Gáldar	2.493	3,16	3.200	3,00	3.434	3,02	3.430	3,09	3.893	3,19	3.963	3,20	3.757	3,21	3.517	3,22
Ingenio	2.701	3,42	3.738	3,50	4.095	3,60	4.168	3,76	4.747	3,89	4.887	3,95	4.510	3,86	4.246	3,89
Mogán	1.257	1,59	1.830	1,72	1.972	1,73	1.776	1,60	1.880	1,54	1.833	1,48	1.757	1,50	1.739	1,59
Moya	699	0,88	943	0,88	1.032	0,91	997	0,90	1.172	0,96	1.199	0,97	1.098	0,94	1.014	0,93
Las Palmas de Gran Canaria	37.360	47,29	49.276	46,18	52.174	45,89	50.813	45,84	54.712	44,84	55.447	44,81	52.331	44,76	49.024	44,88
San Bartolomé de Tirajana	4.244	5,37	5.998	5,62	6.256	5,50	5.909	5,33	6.161	5,05	6.132	4,96	5.796	4,96	5.489	5,03
La Aldea de San Nicolás	619	0,78	934	0,88	1.057	0,93	979	0,88	1.182	0,97	1.228	0,99	1.184	1,01	1.072	0,98
Santa Brígida	1.110	1,41	1.522	1,43	1.654	1,45	1.659	1,50	1.904	1,56	1.923	1,55	1.776	1,52	1.622	1,48
Santa Lucía de Tirajana	6.497	8,22	9.289	8,71	10.084	8,87	9.848	8,88	11.014	9,03	11.079	8,95	10.539	9,01	9.843	9,01
Santa María de Guía	1.362	1,72	1.779	1,67	1.870	1,64	1.830	1,65	2.154	1,77	2.188	1,77	2.115	1,81	1.944	1,78
Tejeda	100	0,13	105	0,10	127	0,11	142	0,13	173	0,14	181	0,15	177	0,15	172	0,16
Telde	10.548	13,35	14.465	13,56	15.228	13,39	14.881	13,43	16.480	13,51	17.004	13,74	16.015	13,70	14.987	13,72
Teror	913	1,16	1.204	1,13	1.343	1,18	1.300	1,17	1.512	1,24	1.544	1,25	1.449	1,24	1.369	1,25
Valsequillo	705	0,89	987	0,93	1.059	0,93	1.017	0,92	1.207	0,99	1.227	0,99	1.166	1,00	1.086	0,99
Valleseco	277	0,35	385	0,36	420	0,37	404	0,36	485	0,40	465	0,38	449	0,38	408	0,37
Vega de San Mateo	625	0,79	826	0,77	927	0,82	901	0,81	1.022	0,84	989	0,80	928	0,79	814	0,75

Fuente: elaboración propia a partir del ISTAC (2016) con datos de OBECAN.

<sup>a</sup> El ISTAC ofrece las medias anuales.

### 7.4.1 Población desempleada en las comarcas y municipios de Gran Canaria según género

En la Tabla 35a se muestra la evolución de la distribución de la población desempleada en cada una de las comarcas de Gran Canaria según el género. Como ya se había comentado en el epígrafe 3.2.1, por término medio y para el período 2008-2015, el porcentaje de población desempleada masculina es inferior en 5,59 puntos porcentuales al femenino (47,21% y 52,79%, respectivamente), brecha media que se supera en las comarcas Centro Norte y Área Metropolitana (7,67 y 5,93 puntos, respectivamente) y que cambia de sentido en la comarca Oeste (13,02 puntos), en la que la población desempleada masculina supera a la femenina en todo el período 2008-2015, aunque ya en 2015 la brecha baja a 5,42 puntos. No obstante, es de destacar que esta diferencia en el desempleo entre hombres y mujeres ha sufrido un repunte en 2015 en casi todas las comarcas rompiendo con su tendencia a la baja.

En la Tabla 35b se recoge a su vez la evolución de la distribución de la población desempleada en cada uno de los municipios de Gran Canaria según el género. En los municipios de Artenara (11,72 puntos), Firgas (11,70 puntos), Moya (9,68 puntos), Valsequillo (8,83 puntos), Arucas (8,05 puntos), Teror (7,87 puntos), Mogán (6,98 puntos), Telde (6,49 puntos), Santa Lucía de Tirajana (5,97 puntos) y Las Palmas de Gran Canaria (5,73 puntos) este desfase en favor del género masculino supera la brecha media de la Isla que se sitúa en 5,59 puntos. Por su parte, son los municipios de La Aldea de San Nicolás y Tejeda los que presentan una brecha media en favor de las mujeres (16,91 y 4,26 puntos, respectivamente), ambos pertenecientes a la comarca del Oeste y causantes de su giro. En 2015 la diferencia a favor de los hombres se ha incrementado en casi todos los municipios.

Tabla 35a. Paro registrado en las comarcas de Gran Canaria según género

Período	Gran Canaria			Comarcas <sup>a</sup>																	
	Total	Género (%)		Área Metropolitana (%)	Centro Norte (%)			Noroeste (%)			Oeste (%)			Sur (%)			Sureste (%)				
		M	F		Total	M	F	Total	M	F	Total	M	F	Total	M	F	Total	M	F		
2008	79.003	44,50	55,50	66,38	43,88	56,13	4,01	42,08	57,95	6,54	44,44	55,60	1,00	59,64	40,48	6,96	47,01	52,99	15,11	45,79	54,21
2009	106.693	47,55	52,46	65,55	47,08	52,92	3,99	45,49	54,51	6,26	47,16	52,84	1,07	59,26	40,74	7,34	48,52	51,51	15,80	48,91	51,10
2010	113.691	47,24	52,76	65,13	46,69	52,17	4,13	45,56	53,46	6,29	47,13	52,02	1,14	56,31	42,68	7,24	46,89	51,18	16,08	48,06	50,35
2011	110.844	48,12	51,88	65,20	47,86	52,14	4,11	47,94	52,06	6,34	47,83	52,17	1,10	57,01	43,07	6,93	47,85	52,17	16,31	48,81	51,20
2012	122.004	48,26	51,74	64,54	48,09	51,91	4,35	48,25	51,77	6,67	48,62	51,38	1,23	56,05	43,95	6,59	47,94	52,06	16,61	48,34	51,66
2013	123.739	48,26	51,74	64,75	48,21	51,79	4,31	47,87	52,11	6,66	48,19	51,84	1,25	55,90	44,10	6,44	47,57	52,43	16,58	48,29	51,71
2014	116.916	47,34	52,66	64,59	47,31	52,70	4,30	46,51	53,51	6,70	47,46	52,57	1,27	54,83	45,24	6,46	47,12	52,89	16,68	47,17	52,83
2015	109.228	46,38	53,62	64,69	46,59	53,41	4,22	45,15	54,83	6,66	46,55	53,45	1,24	52,71	47,29	6,62	46,65	53,36	16,58	45,26	54,74

Fuente: elaboración propia a partir del ISTAC (2016) con datos de OBECAN.

<sup>a</sup> Calculado a partir de la media de los datos mensuales que publica el ISTAC sobre paro registrado en los municipios.

Tabla 35b. Paro registrado en los municipios de Gran Canaria según género

Municipios de Gran Canaria	Género <sup>a</sup> (%)															
	2008		2009		2010		2011		2012		2013		2014		2015	
	M	F	M	F	M	F	M	F	M	F	M	F	M	F	M	F
<b>Total Gran Canaria</b>	<b>44,50</b>	<b>55,50</b>	<b>47,55</b>	<b>52,46</b>	<b>47,24</b>	<b>52,76</b>	<b>48,12</b>	<b>51,88</b>	<b>48,26</b>	<b>51,74</b>	<b>48,26</b>	<b>51,74</b>	<b>47,34</b>	<b>52,66</b>	<b>46,38</b>	<b>53,62</b>
Agaete	46,67	53,50	47,37	52,63	48,35	50,92	47,93	52,07	49,24	50,76	47,82	52,18	47,87	52,13	46,57	53,31
Agüimes	45,72	54,28	48,89	51,14	48,21	50,33	48,13	51,89	48,28	51,72	48,38	51,62	47,80	52,18	46,41	53,59
Artenara	37,68	63,77	41,00	59,00	43,93	56,07	46,94	53,06	48,32	51,68	47,18	52,82	45,00	55,00	43,81	56,19
Arucas	41,87	58,13	45,53	54,47	45,47	53,53	47,09	52,91	47,23	52,77	47,85	52,17	46,79	53,23	45,50	54,50
Firgas	39,54	60,46	42,61	57,39	43,54	55,51	46,38	53,62	45,66	54,34	46,48	53,52	45,04	54,96	43,43	56,47
Gáldar	45,33	54,67	47,78	52,22	47,99	51,08	48,34	51,66	48,78	51,22	48,02	52,01	47,56	52,44	46,43	53,57
Ingenio	46,76	53,24	50,13	49,87	48,89	49,65	50,24	49,78	50,81	49,17	50,34	49,66	48,31	51,71	46,51	53,49
Mogán	46,86	53,14	48,80	51,26	46,35	51,62	46,23	53,83	46,17	53,83	45,94	54,06	45,59	54,41	45,20	54,80
Moya	39,48	60,52	43,37	56,63	44,28	54,84	48,04	52,06	48,38	51,62	47,46	52,54	45,36	54,74	44,58	55,42
Las Palmas de Gran Canaria	44,22	55,79	47,12	52,88	46,78	52,09	47,75	52,26	48,02	51,98	48,22	51,78	47,51	52,49	46,92	53,08
San Bartolomé de Tirajana	47,05	52,95	48,43	51,58	47,06	51,04	48,33	51,67	48,48	51,52	48,06	51,94	47,58	52,43	47,11	52,91
La Aldea de San Nicolás	63,97	36,03	62,42	37,58	57,99	40,87	57,92	42,08	57,11	42,89	57,17	42,83	56,50	43,58	54,01	45,99
Santa Brígida	46,40	53,60	49,15	50,85	47,58	51,57	50,99	49,01	50,84	49,16	50,39	49,61	50,51	49,49	50,49	49,57
Santa Lucía de Tirajana	45,41	54,59	48,43	51,58	47,67	50,64	48,49	51,51	47,29	52,71	47,35	52,65	46,42	53,58	44,24	55,76
Santa María de Guía	44,35	55,73	47,95	52,05	46,58	52,67	46,72	53,22	48,19	51,81	49,04	51,01	48,18	51,87	47,79	52,26
Tejeda	48,00	52,00	48,57	51,43	52,76	46,46	57,75	42,96	55,49	44,51	54,14	45,86	50,28	49,72	50,00	50,00
Telde	43,06	56,94	47,20	52,80	46,71	52,05	48,18	51,82	48,31	51,69	48,05	51,96	46,45	53,55	45,45	54,55
Teror	43,04	56,96	45,60	54,40	45,05	53,91	47,08	52,92	48,15	51,85	47,67	52,33	46,58	53,42	44,85	55,15
Valsequillo	41,84	58,16	46,50	53,50	46,18	52,88	47,00	53,00	46,73	53,36	46,45	53,46	46,05	53,95	43,46	56,54
Valleseco	41,52	58,84	47,01	52,99	48,10	50,71	52,72	47,28	54,02	45,98	52,90	47,10	51,00	49,22	51,72	48,28
Vega de San Mateo	43,84	56,16	46,37	53,63	46,49	52,64	49,72	50,28	50,20	49,80	49,14	50,86	46,44	53,56	46,56	53,44

Fuente: elaboración propia a partir del ISTAC (2016) con datos de OBECAN.

<sup>b</sup> El ISTAC ofrece las medias anuales.

## 7.4.2 Población desempleada en las comarcas y municipios de Gran Canaria según edad

Los datos disponibles en el ISTAC sobre población desempleada por grupos de edad para cada uno de los municipios de Gran Canaria se refieren únicamente a dos franjas: población menor de 25 años y población mayor o igual a 25 años. De ahí que el estudio de la población desempleada en las comarcas y municipios de Gran Canaria se haya realizado únicamente diferenciando entre estos dos intervalos de edad.

En la Tabla 36a se muestra la evolución de la distribución de la población desempleada en cada una de las comarcas de Gran Canaria según la edad. Si se parte de la base de que, por término medio y para el período 2008-2015, la distribución porcentual de la población desempleada en Gran Canaria se concentra con una diferencia de más 81,36 puntos en los individuos con edades iguales o superiores a los 25 años frente a la población de menos de 25 años (90,68%, y 9,32%, respectivamente), esta brecha media es inferior en las comarcas Oeste (72,29 puntos), Sureste (78,59 puntos), Noroeste (78,79 puntos) y Centro Norte (81,00 puntos). Además, es de destacar que esta diferencia en la distribución del desempleo entre estos dos grupos de edad se ha agudizado en todo el período con un incremento comarcal que oscila entre 11,86 y 18,18 puntos. En lo que respecta a 2015 referido a 2014, también se observa un incremento de este desfase en todas las comarcas oscilando entre 2,38 y 5,34 puntos, siendo menor en las comarcas Sur (2,38 puntos) y Área Metropolitana (3,54 puntos).

Con respecto a la evolución de la distribución de la población desempleada en cada uno de los municipios de Gran Canaria atendiendo a estos dos grupos de edad, los datos recogidos en la Tabla 36b indican que en todos los municipios se mantiene esta distribución media para el período 2008-2015, siendo el desfase más pequeño y a gran distancia el de La Aldea de San Nicolás (70,63 puntos), y los más elevados los de Santa Brígida y Vega de San Mateo (84,62 y 84,08 puntos, respectivamente). También en este ámbito municipal, la diferencia en la distribución del desempleo entre estos dos grupos de edad se ha agudizado en la mayoría de los municipios en el período analizado, llegando a alcanzar valores muy cercanos a 20 puntos como es el caso de Gáldar. Si se contempla la evolución 2014-2015, también se observa un incremento de esta distribución en todos los municipios oscilando aproximadamente entre 1,00 y 6,00 puntos, siendo menor en Agaete (0,96 puntos), Artenara (1 punto) y Mogán (1,76 puntos), y superior a 5 puntos en La Aldea de San Nicolás, Santa María de Guía, Firgas, Vega de San Mateo, Valsequillo y Gáldar. Todo ello indica un paulatino envejecimiento de la población en desempleo, particularmente en municipios como Firgas, Moya, Las Palmas de Gran Canaria, Santa Brígida y Vega de San Mateo, donde existe prácticamente una diferencia de 90 puntos en la distribución porcentual del desempleo entre los dos grupos de edad considerados en 2015.

Tabla 36a. Paro registrado en las comarcas de Gran Canaria según edad

Comarcas de Gran Canaria	Grupo de edad <sup>a</sup> (%)															
	2008		2009		2010		2011		2012		2013		2014		2015	
	< 25	≥ 25	< 25	≥ 25	< 25	≥ 25	< 25	≥ 25	< 25	≥ 25	< 25	≥ 25	< 25	≥ 25	< 25	≥ 25
Total Gran Canaria	12,95	87,05	13,01	86,99	10,94	89,06	8,17	91,83	8,38	91,62	7,95	92,05	7,51	92,49	5,62	94,38
Área Metropolitana	12,59	87,41	12,72	87,28	10,48	89,52	7,64	92,36	7,71	92,29	7,31	92,69	6,85	93,15	5,08	94,92
Centro Norte	11,76	88,24	12,11	87,89	10,86	89,14	8,93	91,07	9,59	90,41	8,69	91,31	8,24	91,76	5,83	94,17
Noroeste	15,35	84,65	14,73	85,27	12,14	87,86	8,75	91,25	9,67	90,33	9,32	90,68	8,62	91,38	6,26	93,74
Oeste	16,12	83,88	19,24	80,76	16,59	83,41	13,10	86,90	12,33	87,67	12,36	87,64	11,89	88,11	9,22	90,78
Sur	12,24	87,76	11,91	88,09	9,99	90,01	7,99	92,01	7,98	92,02	7,60	92,40	7,13	92,87	5,94	94,06
Sureste	13,98	86,02	13,86	86,14	12,36	87,64	9,62	90,38	10,02	89,98	9,52	90,48	9,26	90,74	7,01	92,99

Fuente: elaboración propia a partir del ISTAC (2016) con datos de OBECAN.

<sup>a</sup> Calculado a partir de la media de los datos mensuales que publica el ISTAC para los municipios.

Tabla 36b. Paro registrado en los municipios de Gran Canaria según edad

Municipios de Gran Canaria	Grupo de edad <sup>a</sup> (%)															
	2008		2009		2010		2011		2012		2013		2014		2015	
	< 25	≥ 25	< 25	≥ 25	< 25	≥ 25	< 25	≥ 25	< 25	≥ 25	< 25	≥ 25	< 25	≥ 25	< 25	≥ 25
<b>Total Gran Canaria</b>	<b>12,95</b>	<b>87,05</b>	<b>13,01</b>	<b>86,99</b>	<b>10,94</b>	<b>89,06</b>	<b>8,17</b>	<b>91,83</b>	<b>8,38</b>	<b>91,62</b>	<b>7,95</b>	<b>92,05</b>	<b>7,51</b>	<b>92,49</b>	<b>5,62</b>	<b>94,38</b>
Agaete	15,50	84,50	15,04	84,96	11,28	88,72	7,02	92,98	8,06	91,94	7,27	92,73	6,18	93,82	5,70	94,30
Agüimes	14,55	85,45	13,58	86,42	12,23	87,77	9,41	90,59	9,99	90,01	9,48	90,52	9,33	90,67	7,16	92,84
Artenara	6,96	93,04	7,78	92,22	8,50	91,50	16,07	83,93	11,89	88,11	8,64	91,36	7,09	92,91	6,59	93,41
Arucas	13,33	86,67	13,82	86,18	10,91	89,09	8,65	91,35	9,39	90,61	8,46	91,54	7,76	92,24	5,73	94,27
Firgas	12,63	87,37	13,73	86,27	13,37	86,63	11,28	88,72	9,94	90,06	8,32	91,68	7,56	92,44	4,65	95,35
Gáldar	16,19	83,81	14,95	85,05	12,61	87,39	10,04	89,96	10,65	89,35	10,12	89,88	9,18	90,82	6,66	93,34
Ingenio	14,68	85,32	14,83	85,17	13,14	86,86	10,30	89,70	9,92	90,08	8,92	91,08	8,34	91,66	6,28	93,72
Mogán	10,48	89,52	11,37	88,63	10,21	89,79	8,56	91,44	8,61	91,39	8,53	91,47	7,78	92,22	6,90	93,10
Moya	12,37	87,63	12,41	87,59	10,26	89,74	6,58	93,42	7,70	92,30	7,77	92,23	7,42	92,58	5,19	94,81
Las Palmas Gran Canaria	11,90	88,10	12,00	88,00	9,99	90,01	7,35	92,65	7,28	92,72	6,92	93,08	6,46	93,54	4,76	95,24
San Bartolomé Tijarana	12,76	87,24	12,07	87,93	9,93	90,07	7,82	92,18	7,79	92,21	7,32	92,68	6,93	93,07	5,63	94,37
La Aldea de San Nicolás	17,20	82,80	21,14	78,86	17,78	82,22	13,02	86,98	12,56	87,44	13,11	86,89	12,81	87,19	9,86	90,14
Santa Brígida	9,49	90,51	11,08	88,92	9,65	90,35	6,76	93,24	6,98	93,02	6,42	93,58	6,31	93,69	4,84	95,16
Santa Lucía de Tirajana	13,44	86,56	13,58	86,42	12,09	87,91	9,43	90,57	10,07	89,93	9,81	90,19	9,62	90,38	7,27	92,73
Santa María de Guía	15,28	84,72	15,43	84,57	12,70	87,30	8,24	91,76	9,67	90,33	9,55	90,45	9,25	90,75	6,32	93,68
Tejeda	15,72	84,28	13,30	86,70	13,46	86,54	11,64	88,36	11,16	88,84	10,23	89,77	8,97	91,03	6,84	93,16
Telde	15,10	84,90	14,97	85,03	12,11	87,89	8,40	91,60	8,64	91,36	8,30	91,70	7,90	92,10	5,94	94,06
Teror	10,86	89,14	10,90	89,10	10,22	89,78	9,51	90,49	10,19	89,81	9,55	90,45	8,51	91,49	6,39	93,61
Valsequillo	15,04	84,96	14,60	85,40	11,43	88,57	8,28	91,72	9,60	90,40	9,25	90,75	9,27	90,73	6,64	93,36
Valleseco	10,77	89,23	10,81	89,19	11,36	88,64	7,97	92,03	8,14	91,86	7,52	92,48	6,94	93,06	5,74	94,26
Vega de San Mateo	8,91	91,09	9,83	90,17	8,38	91,62	6,81	93,19	9,03	90,97	7,64	92,36	7,90	92,10	5,17	94,83

Fuente: elaboración propia a partir del ISTAC (2016) con datos de OBECAN.

<sup>a</sup> Calculado como media de los datos mensuales que publica el ISTAC.



### 7.4.3 Población desempleada en las comarcas y municipios de Gran Canaria según nivel de estudios

El análisis de la población desempleada en las comarcas y en los municipios de Gran Canaria según su nivel de estudios ha requerido el vaciado de la información en tablas que recojan, por un lado, la información relativa al período 2010-2012 y, por otro lado, la información referida a los años 2014 y 2015. A este respecto, señalar además que no se dispone de datos para 2013 debido a que es en este año cuando se modifica la clasificación del nivel de estudios.

Al objeto de facilitar el análisis de la población desempleada en las comarcas y municipios de Gran Canaria en cuanto al nivel de estudios se ha estimado oportuno equiparar las categorías de “Estudios primarios incompletos” y “Estudios primarios completos” de la clasificación de 2010-2012 a la categoría de “Estudios primarios” de la clasificación de 2014-2015, como se ha hecho en los epígrafes anteriores.

En lo que se refiere a la población desempleada sin estudios en el ámbito comarcal (Tablas 37a y 37a-bis), es de destacar que en todas las comarcas su peso sobre el total de la población desempleada ha descendido durante el período considerado 2010-2015, destacando las comarcas Sur (0,52% a 0,29%) y Noroeste (0,40% a 0,19%), cuyos descensos (0,23 y 0,21 puntos, respectivamente) han superado al global de la Isla que se sitúa en 0,12 puntos (0,28% a 0,16%). En 2015, las comarcas que han superado el porcentaje global (0,16%) son Sur (0,29%) y Noroeste (0,19%); mientras que las que se han situado por debajo del dicho porcentaje global son Centro Norte (0,07%) y Sureste (0,14%). En el ámbito municipal y como se desprende de los datos recogidos en las Tablas 37b y 37b-bis, es de destacar que los municipios que han experimentado un descenso considerable en el período 2010-2015 (por encima del global insular cifrado en 0,12 puntos) son Tejeda (0,66 puntos), Agaete (0,49 puntos), Mogán (0,43 puntos), Santa María de Guía (0,25), Valsequillo (0,25 puntos), Telde (0,22 puntos), San Bartolomé de Tirajana (0,16 puntos), Gáldar (0,14 puntos), Valleseco (0,13 puntos) y Vega de San Mateo (0,13 puntos). Ahora bien, en 2015 son 10 los municipios que cuentan con una población desempleada sin estudios superior a la global (0,16%), destacando Mogán (0,34%), San Bartolomé de Tirajana (0,28%), Valleseso (0,25%), Santa María de Guía (0,25%), Telde (0,24%), Agaete (0,24%), Valsequillo (0,21%) y La Aldea de San Nicolás (0,20%).

En cuanto a la población desempleada con estudios primarios (Tablas 37a y 37a-bis), es de destacar que en cuatro de las seis comarcas su peso sobre el total de la población desempleada ha descendido durante el período 2010-2015 entre 3,16 y 7,52 puntos de variación, no ocurriendo con las comarcas Noroeste y Oeste, cuyos pesos se han mantenido muy estables durante el período (incrementos de 1,04 y 0,01 puntos, respectivamente). Ello puede ser debido a que son las dos comarcas en las que la proporción de la población desempleada con estudios primarios con respecto

a la población global desempleada ha sido y continua siendo muy baja. En 2015, las comarcas que han superado el porcentaje global (37,29%) son Sur (45,93%), Sureste (44,98%) y Área Metropolitana (37,91%); mientras que las que se han situado por debajo de dicho porcentaje global de forma considerable son Noroeste (13,08%) y Oeste (22,96%). De los datos recogidos en las Tablas 37b y 37b-bis, se observa que los municipios que han tenido un descenso considerable por encima del global (6,32 puntos) en el período 2010-2015 son Tejeda (12,30 puntos), Vega de San Mateo (9,25 puntos), Las Palmas de Gran Canaria (8,69 puntos), Santa Brígida (7,99 puntos), Moya (7,33 puntos) e Ingenio (6,39 puntos). En 2015 son 10 los municipios que cuentan con una población desempleada con estudios primarios superior a la global (37,29%), destacando Mogán (51,34%), Santa Lucía de Tirajana (48,55%), Tejeda (46,53%), San Bartolomé de Tirajana (44,22%), Agüimes (42,27%), Vega de San Mateo (41,70%) y Las Palmas de Gran Canaria (41,65%).

Como se desprende de los datos de las Tablas 37a y 37a-bis, durante el período 2010-2015 el peso de la población desempleada con estudios secundarios ha descendido en todas las comarcas sobre el total de su población desempleada, destacando los descensos de las comarcas Noroeste (76,58% a 65,47%), Oeste (68,67% a 61,39%) y Centro Norte (56,82% a 52,75%), cuyos descensos (11,11, 7,28 y 4,07 puntos, respectivamente) han superado al global, cifrado en 1,23 puntos (47,24% a 46,01%). En 2015, las comarcas que han superado el porcentaje global (46,01%) son Noroeste (65,47%), Oeste (61,39%) y Centro Norte (52,75%). En cuanto al ámbito municipal (Tablas 37b y 37b-bis), entre los tres municipios que han experimentado un descenso más significativo, al superar al global de Gran Canaria (1,23 puntos) en el período 2010-2015, destacan Santa María de Guía (13,00 puntos), Gáldar (12,42 puntos) y Agaete (11,14 puntos). En 2015, entre los 13 los municipios que muestran una proporción de población desempleada con estudios secundarios superior a la general de Gran Canaria (46,01%) destacan Agaete (69,61%), La Aldea de San Nicolás (67,24%), Gáldar (66,93%) y Santa María de Guía (65,90%).

En cuanto a los estudios universitarios, el peso de la población desempleada con este nivel de estudios ha descendido en todas las comarcas durante el período de estudio, destacando los descensos de las comarcas Centro Norte (10,78% a 5,94%), Noroeste (10,97% a 6,80%) y Oeste (8,10% a 4,77%), cuyos descensos (4,84, 4,17 y 3,33 puntos, respectivamente) han superado al descenso global de la Isla que se sitúa en 2,82 puntos (8,88% a 6,06%). En 2015, las comarcas que han superado el porcentaje global (6,06%) son Área Metropolitana (6,82%) y Noroeste (6,80%). En cuanto al ámbito municipal, y también para el período 2010-2015 (Tablas 37b y 37b-bis), los cinco municipios que muestran un descenso superior al global insular (2,82 puntos) son Firgas (6,39 puntos), Artenara (6,23 puntos), Teror (5,76 puntos), Agaete (5,73 puntos) y Valleseco (5,50 puntos). En 2015 los 9 municipios que cuentan con una población desempleada con estudios universitarios superior a la global (6,06%) son

Santa Brígida (12,09%), Artenara (8,58%), Gáldar (7,27%), Las Palmas de Gran Canaria (7,17%), Arucas (7,14%), Teror (7,12%), Moya (6,98%), Tejeda (6,60%) y Santa María de Guía (6,43%).

En el análisis de estas cifras y tendencias debe tomarse en consideración la influencia del cambio en las categorías de niveles educativos durante el período considerado, pues la incorporación de la “Formación Profesional” ha generado un trasvase de las personas desempleadas con estudios primarios y secundarios a esta nueva categoría, que en 2015 representa para el total de Gran Canaria el 10,47%. En el ámbito comarcal, por otra parte, esta categoría muestra en las comarcas Sur (5,03%) y Sureste (8,27%) una menor presencia que en el total insular. Por su parte, y con respecto a los municipios, la categoría “Formación Profesional” muestra un mayor peso respecto del global en 15 de los 21 municipios, destacando Firgas (17,83%), Teror (15,55%), Moya (14,91%), Vega de San Mateo (14,89%), Gáldar (14,71%), Arucas (14,60%) y Agaete (14,26%).



**Tabla 37a. Paro registrado en las comarcas de Gran Canaria según nivel de estudios: 2010-2012**

Comarcas de Gran Canaria	Nivel de estudios <sup>a, b</sup>														
	Sin estudios (%)			Estudios primarios incompletos (%)			Estudios primarios completos (%)			Estudios secundarios (%)			Estudios postsecundarios (%)		
	2010	2011	2012	2010	2011	2012	2010	2011	2012	2010	2011	2012	2010	2011	2012
<b>Total Gran Canaria</b>	<b>0,28</b>	<b>0,23</b>	<b>0,19</b>	<b>30,54</b>	<b>29,47</b>	<b>26,88</b>	<b>13,07</b>	<b>12,61</b>	<b>12,26</b>	<b>47,24</b>	<b>48,04</b>	<b>49,75</b>	<b>8,88</b>	<b>9,65</b>	<b>10,92</b>
Área Metropolitana	0,28	0,23	0,18	37,32	35,31	32,16	8,11	8,35	8,23	44,77	45,72	47,61	9,52	10,39	11,81
Centro Norte	0,19	0,09	0,15	27,41	26,58	23,15	4,80	4,55	4,80	56,82	56,94	58,80	10,78	11,84	13,10
Noroeste	0,40	0,25	0,19	9,66	10,43	9,77	2,38	2,38	2,89	76,58	75,07	74,28	10,97	11,87	12,87
Oeste	0,28	0,21	0,21	19,56	20,38	18,82	3,39	3,76	4,10	68,67	67,16	66,42	8,10	8,49	10,44
Sur	0,52	0,46	0,39	44,11	42,61	40,17	4,98	5,28	5,49	45,39	46,20	47,83	4,99	5,46	6,12
Sureste	0,15	0,17	0,16	6,68	9,26	9,54	43,78	39,36	36,93	42,64	44,09	45,32	6,74	7,12	8,04

**Fuente:** elaboración propia a partir del ISTAC (2016) con datos de OBECAN.

<sup>a</sup> Calculado a partir de la media de los datos mensuales que publica el ISTAC para los municipios.

<sup>b</sup> En abril de 2013 se modifica la clasificación de nivel de estudios por lo que no ha podido mostrarse la media mensual anual para este año.

**Tabla 37a-bis. Paro registrado en las comarcas de Gran Canaria según nivel de estudios: 2014-2015**

Comarcas de Gran Canaria	Nivel de estudios <sup>a</sup>									
	Sin estudios (%)		Estudios primarios (%)		Estudios secundarios (%)		Estudios universitarios (%)		Estudios profesionales (%)	
	2014	2015	2014	2015	2014	2015	2014	2015	2014	2015
<b>Total Gran Canaria</b>	<b>0,16</b>	<b>0,16</b>	<b>37,46</b>	<b>37,29</b>	<b>45,72</b>	<b>46,01</b>	<b>6,06</b>	<b>6,06</b>	<b>10,60</b>	<b>10,47</b>
Área Metropolitana	0,15	0,16	38,31	37,91	43,73	44,22	6,86	6,82	10,95	10,91
Centro Norte	0,09	0,07	26,30	26,54	51,90	52,75	6,21	5,94	15,50	14,70
Noroeste	0,20	0,19	13,35	13,08	65,43	65,47	6,47	6,80	14,55	14,46
Oeste	0,19	0,16	23,02	22,96	61,37	61,39	4,63	4,77	10,79	10,73
Sur	0,34	0,29	44,85	45,93	46,15	45,32	3,33	3,42	5,33	5,03
Sureste	0,14	0,14	44,98	44,98	42,58	42,61	3,90	3,99	8,40	8,27

**Fuente:** elaboración propia a partir del ISTAC (2016) con datos de OBECAN.

<sup>a</sup> Calculado a partir de la media de los datos mensuales que publica el ISTAC para los municipios.

**Tabla 37b. Paro registrado en los municipios de Gran Canaria según nivel de estudios: 2010-2012**

Municipios de Gran Canaria	Nivel de estudios <sup>a, b</sup>														
	Sin estudios (%)			Estudios primarios incompletos (%)			Estudios primarios completos (%)			Estudios secundarios (%)			Estudios postsecundarios (%)		
	2010	2011	2012	2010	2011	2012	2010	2011	2012	2010	2011	2012	2010	2011	2012
<b>Total Gran Canaria</b>	<b>0,28</b>	<b>0,23</b>	<b>0,19</b>	<b>30,54</b>	<b>29,47</b>	<b>26,88</b>	<b>13,07</b>	<b>12,61</b>	<b>12,26</b>	<b>47,24</b>	<b>48,04</b>	<b>49,75</b>	<b>8,88</b>	<b>9,65</b>	<b>10,92</b>
Agaete	0,73	0,26	0,18	5,26	7,01	7,34	2,10	2,31	2,91	80,75	78,97	77,95	11,15	11,46	11,62
Agüimes	0,12	0,14	0,11	4,91	7,06	7,61	42,31	38,05	35,70	44,17	46,19	47,04	8,50	8,56	9,53
Artenara	0,00	0,00	0,00	40,06	33,08	30,65	2,34	7,14	8,15	42,79	45,41	44,50	14,81	14,37	16,69
Arucas	0,26	0,20	0,15	21,60	20,14	17,36	2,93	3,11	3,27	64,16	64,00	65,04	11,05	12,55	14,19
Firgas	0,00	0,00	0,03	19,22	18,98	16,94	3,23	3,51	3,30	65,91	64,77	66,05	11,64	12,74	13,67
Gáldar	0,32	0,25	0,14	7,08	8,16	7,90	2,09	2,28	2,82	79,35	77,53	76,28	11,16	11,79	12,86
Ingenio	0,17	0,23	0,18	4,62	6,89	6,69	41,05	36,42	34,49	46,29	48,33	49,32	7,87	8,13	9,32
Mogán	0,77	0,48	0,31	48,04	47,36	44,54	4,90	4,72	4,66	42,58	42,97	45,76	3,71	4,47	4,73
Moya	0,19	0,14	0,09	26,47	24,52	19,77	2,60	2,64	3,10	59,88	59,23	62,35	10,86	13,47	14,70
Las Palmas de Gran Canaria	0,23	0,18	0,15	42,15	39,48	35,92	8,19	8,62	8,58	39,69	41,13	43,31	9,74	10,59	12,04
San Bartolomé de Tirajana	0,44	0,45	0,41	42,87	41,18	38,84	5,01	5,45	5,74	46,27	47,17	48,46	5,40	5,76	6,54
La Aldea de San Nicolás	0,26	0,26	0,27	13,36	14,52	13,06	3,31	3,40	3,10	75,53	73,93	74,10	7,54	7,89	9,46
Santa Brígida	0,14	0,12	0,14	42,34	40,52	36,41	3,18	3,23	3,52	37,99	38,06	41,26	16,34	18,07	18,67
Santa Lucía de Tirajana	0,16	0,16	0,18	8,24	11,17	11,56	45,49	41,14	38,48	40,54	41,43	42,90	5,57	6,10	6,87
Santa María de Guía	0,50	0,32	0,33	7,05	8,45	8,76	2,93	2,46	2,90	78,90	77,43	75,60	10,62	11,34	12,42
Tejeda	0,66	0,00	0,00	53,91	52,02	47,96	4,92	3,92	7,46	33,42	35,46	32,80	7,09	8,60	11,78
Telde	0,46	0,42	0,31	25,39	25,52	24,24	10,06	9,73	9,33	56,55	56,19	56,66	7,53	8,13	9,46
Teror	0,11	0,04	0,07	22,61	21,47	18,06	3,61	3,40	3,65	60,78	60,91	63,15	12,88	14,17	15,08
Valsequillo	0,46	0,25	0,43	25,59	27,42	24,50	9,33	8,45	8,45	55,99	54,93	55,62	8,63	8,95	11,01
Valleseco	0,38	0,14	0,19	21,45	22,50	20,36	3,65	2,75	2,56	64,04	62,25	63,75	10,49	12,36	13,14
Vega de San Mateo	0,13	0,04	0,04	47,46	42,74	37,01	3,49	3,69	4,83	39,50	42,97	46,07	9,43	10,57	12,04

Fuente: elaboración propia a partir del ISTAC (2016) con datos de OBECAN.

<sup>a</sup> Calculado como media de los datos mensuales que publica el ISTAC.

<sup>b</sup> En abril de 2013 se modifica la clasificación de nivel de estudios por lo que no ha podido mostrarse la media mensual anual para este año.

Tabla 37b-bis. Paro registrado en los municipios de Gran Canaria según nivel de estudios: 2014-2015

Municipios de Gran Canaria	Nivel de estudios <sup>a</sup>									
	Sin estudios (%)		Estudios primarios (%)		Estudios secundarios (%)		Estudios universitarios (%)		Estudios profesionales (%)	
	2014	2015	2014	2015	2014	2015	2014	2015	2014	2015
<b>Total Gran Canaria</b>	<b>0,16</b>	<b>0,16</b>	<b>37,46</b>	<b>37,29</b>	<b>45,72</b>	<b>46,01</b>	<b>6,06</b>	<b>6,06</b>	<b>10,60</b>	<b>10,47</b>
Agaete	0,23	0,24	10,81	10,46	70,50	69,61	5,33	5,42	13,13	14,26
Agüimes	0,09	0,13	42,13	42,27	43,36	43,41	4,79	4,82	9,63	9,37
Artenara	0,00	0,00	36,28	38,20	41,49	41,30	8,90	8,58	13,34	11,91
Arucas	0,13	0,15	19,57	19,38	58,18	58,73	7,11	7,14	15,01	14,60
Firgas	0,00	0,00	18,75	17,36	56,35	59,56	6,34	5,25	18,56	17,83
Gáldar	0,18	0,18	11,58	10,91	67,06	66,93	6,77	7,27	14,41	14,71
Ingenio	0,18	0,17	39,93	39,28	46,09	46,63	4,22	4,22	9,58	9,70
Mogán	0,27	0,34	49,31	51,34	43,47	41,42	3,16	2,72	3,80	4,17
Moya	0,09	0,10	21,56	21,74	56,13	56,28	7,08	6,98	15,15	14,91
Las Palmas de Gran Canaria	0,13	0,14	42,14	41,65	40,03	40,55	7,20	7,17	10,51	10,50
San Bartolomé de Tirajana	0,36	0,28	43,50	44,22	46,96	46,56	3,38	3,64	5,80	5,30
La Aldea de San Nicolás	0,24	0,20	17,72	17,68	67,58	67,24	3,72	4,10	10,74	10,79
Santa Brígida	0,04	0,06	38,91	37,53	35,95	37,62	11,98	12,09	13,13	12,70
Santa Lucía de Tirajana	0,15	0,14	48,35	48,55	40,74	40,54	3,39	3,55	7,37	7,21
Santa María de Guía	0,28	0,25	13,27	13,55	65,27	65,90	6,09	6,43	15,08	13,87
Tejeda	0,00	0,00	49,50	46,53	33,32	37,21	7,79	6,60	9,39	9,66
Telde	0,24	0,24	32,05	31,91	51,83	52,06	5,11	4,99	10,78	10,80
Teror	0,05	0,01	19,60	20,34	56,44	56,98	7,14	7,12	16,77	15,55
Valsequillo	0,23	0,21	30,97	32,65	51,72	50,26	5,71	5,58	11,37	11,30
Valleseco	0,22	0,25	22,47	21,77	57,77	59,66	5,16	4,99	14,38	13,35
Vega de San Mateo	0,00	0,00	41,20	41,70	37,20	37,71	5,77	5,70	15,84	14,89

Fuente: elaboración propia a partir del ISTAC (2016) con datos de OBECAN.

<sup>a</sup> Calculado como media de los datos mensuales que publica el ISTAC.

#### 7.4.4 Población desempleada en las comarcas y municipios de Gran Canaria según sector económico

En lo referido al sector económico al que pertenece la población desempleada (según la Clasificación Nacional de Actividades Económicas de 2009), la Tabla 38a refleja que, al margen del sector denominado “Resto de servicios”, los sectores “Construcción”, “Comercio” y “Hostelería” son los que marcan la actividad económica de la Isla. Es por ello que la descripción de la población desempleada en las comarcas y municipios de Gran Canaria realizada en este epígrafe se centre únicamente en estos tres sectores económicos.

Antes de presentar la evolución de la población desempleada por comarcas y municipios en los sectores de “Construcción”, “Comercio” y “Hostelería”, es importante destacar dos aspectos relevantes. Por una parte, el sector denominado “Sin actividad económica” se ha reducido en todas las comarcas y municipios. Y, por otra parte, que el sector “Agricultura, ganadería, silvicultura y pesca” tiene un peso significativo en la comarca Oeste debido a la relevancia que este sector tiene en el municipio de La Aldea de San Nicolás.

En lo que se refiere al sector “Construcción” (Tabla 38a), debe mencionarse que en todas las comarcas su peso sobre el total de la población desempleada ha descendido durante el período considerado 2010-2015, destacando las comarcas Oeste (22,52% a 12,47%), Sureste (20,19% a 12,10%), Noroeste (22,27% a 15,85%) y Centro Norte (19,25% a 13,30%), cuyos descensos (10,05, 8,09, 6,42 y 5,95 puntos, respectivamente) han superado al global de la Isla que se sitúa en 4,94 puntos (17,84% a 12,90%). En 2015, las comarcas que no han superado el porcentaje global registrado para Gran Canaria (12,90%) son Sur (6,39%), Sureste (12,10%) y Oeste (12,47%). En el ámbito municipal y como se desprende de los datos recogidos en la Tabla 38b, es de resaltar que los municipios que han experimentado un descenso inferior al global (4,94 puntos) en el período 2010-2015 son San Bartolomé de Tirajana (2,75 puntos), Mogán (2,77 puntos), Artenara (3,24 puntos), Las Palmas de Gran Canaria (3,65 puntos), Santa Brígida (4,47 puntos) y Firgas (4,59 puntos). Ahora bien, en 2015 son 11 los municipios que cuentan con una proporción de población desempleada perteneciente al sector “Construcción” que supera al global insular (12,90%), destacando Gáldar (16,59%), Santa María de Guía (16,26%) y Telde (15,56%).

En cuanto al sector “Comercio” (Tabla 38a), en cuatro de las seis comarcas su peso sobre el total de la población desempleada ha aumentado durante el período 2010-2015 entre 0,12 y 2,24 puntos de variación, no ocurriendo con las comarcas Sur y Sureste, cuyos pesos han descendido (1,01 y 0,80 puntos, respectivamente). En 2015, sólo la comarca Área Metropolitana (18,20%) supera el porcentaje global insular (16,85%), y a ella le sigue la de Centro Norte (16,18%). De los datos recogidos en la

Tabla 38b, se observa que en el período 2010-2015, 9 municipios han visto crecer la proporción de población desempleada en este sector por encima de la global de Gran Canaria (0,53 puntos), destacando Firgas (3,87 puntos), Teror (2,90 puntos), Moya (1,86 puntos) y Valsequillo (1,51 puntos). Sin embargo, en 2015 son sólo 4 municipios los que cuentan con una población desempleada perteneciente al sector “Comercio” superior a la global (16,85%): Firgas (19,74%), Arucas (18,87%), Las Palmas de Gran Canaria (18,62%) y Teror (17,01%).

Finalmente, en lo que se refiere al sector “Hostelería” (Tabla 38a), es de destacar que en todas las comarcas el peso de los desempleados en este sector sobre el total de su población desempleada ha aumentado durante el período 2010-2015, destacando las comarcas Centro Norte (5,66% a 8,55%), Noroeste (5,08% a 6,54%) y Área Metropolitana (8,75% a 10,18%), cuyos incrementos (2,89, 1,46 y 1,43 puntos, respectivamente) han superado al global de Gran Canaria que se sitúa en 1,25 puntos (12,34% a 13,59%). En 2015, las comarcas que han superado notablemente el porcentaje global (13,59%) son Sur (36,62%) y Sureste (22,15%). En el ámbito municipal y como se desprende de los datos recogidos en la Tabla 38b, es de destacar que son 15 los municipios que han experimentado un incremento superior al global (1,25 puntos) en el período considerado, destacando entre ellos Tejeda (4,62 puntos), Valleseco (3,62 puntos), Teror (3,50 puntos) y Firgas (3,05 puntos). Por su parte, en 2015 se contabilizan 5 municipios con una población desempleada perteneciente al sector “Hostelería” superior en proporción a la global insular (13,59%): Mogán (41,59%), San Bartolomé de Tirajana (35,05%), Santa Lucía de Tirajana (25,13%), Agüimes (19,14%) e Ingenio (18,08%).



**Tabla 38a. Paro registrado en las comarcas de Gran Canaria según sector económico (CNAE-09) (I)**

Comarcas de Gran Canaria	Sector económico <sup>a, b</sup>																	
	Sin actividad económica (%)						Agricultura, ganadería, silvicultura y pesca (%)						Industria (%)					
	2010	2011	2012	2013	2014	2015	2010	2011	2012	2013	2014	2015	2010	2011	2012	2013	2014	2015
<b>Total Gran Canaria</b>	<b>9,78</b>	<b>6,07</b>	<b>6,28</b>	<b>6,77</b>	<b>7,49</b>	<b>6,64</b>	<b>2,16</b>	<b>2,45</b>	<b>2,38</b>	<b>2,26</b>	<b>2,22</b>	<b>2,24</b>	<b>4,77</b>	<b>5,14</b>	<b>5,06</b>	<b>5,02</b>	<b>4,91</b>	<b>4,76</b>
Área Metropolitana	11,02	6,94	6,84	7,23	7,92	7,14	1,35	1,53	1,49	1,45	1,47	1,60	5,03	5,38	5,37	5,29	5,15	5,06
Centro Norte	12,10	7,71	7,88	8,46	9,07	7,46	2,35	2,34	2,61	2,63	2,93	2,82	5,74	6,37	6,23	6,63	6,77	6,51
Noroeste	11,59	6,88	7,27	7,63	8,83	7,42	6,32	6,88	6,50	5,94	5,68	5,45	4,84	5,37	5,37	5,38	5,61	5,42
Oeste	8,32	4,57	4,78	5,38	6,72	6,85	13,43	16,19	13,45	11,71	10,59	9,63	3,35	3,68	3,88	3,75	3,94	3,58
Sur	5,99	3,52	4,04	4,47	5,00	4,55	1,22	1,69	1,63	1,54	1,43	1,40	2,23	2,79	2,38	2,42	2,26	2,22
Sureste	5,26	3,05	4,31	5,17	5,87	4,98	3,41	3,82	3,60	3,38	3,27	3,08	4,68	4,90	4,61	4,55	4,34	4,02

**Fuente:** elaboración propia a partir del ISTAC (2016) con datos de OBECAN.

<sup>a</sup> Calculado a partir de la media de los datos mensuales que publica el ISTAC para los municipios.

<sup>b</sup> En marzo de 2009 se modifica la clasificación de los sectores económicos por lo que no ha podido mostrarse la media mensual anual para 2008 y 2009.

**Tabla 38a. Paro registrado en las comarcas de Gran Canaria según sector económico (CNAE-09) (II)**

Comarcas de Gran Canaria	Sector económico <sup>a, b</sup>																	
	Construcción (%)						Comercio (%)						Hostelería (%)					
	2010	2011	2012	2013	2014	2015	2010	2011	2012	2013	2014	2015	2010	2011	2012	2013	2014	2015
<b>Total Gran Canaria</b>	<b>17,84</b>	<b>18,06</b>	<b>16,53</b>	<b>15,23</b>	<b>13,80</b>	<b>12,90</b>	<b>16,32</b>	<b>16,74</b>	<b>16,33</b>	<b>16,67</b>	<b>16,70</b>	<b>16,85</b>	<b>12,34</b>	<b>12,10</b>	<b>12,24</b>	<b>12,60</b>	<b>12,96</b>	<b>13,59</b>
Área Metropolitana	17,63	17,81	16,45	15,31	14,14	13,45	17,21	17,60	17,46	17,93	18,03	18,20	8,75	8,69	8,91	9,33	9,64	10,18
Centro Norte	19,25	19,67	17,55	16,14	14,13	13,30	13,94	15,04	14,44	14,83	15,46	16,18	5,66	5,77	6,46	7,48	7,66	8,55
Noroeste	22,27	23,24	21,28	19,15	17,11	15,85	12,75	13,30	12,79	12,70	12,66	13,13	5,08	5,50	5,66	6,07	6,39	6,54
Oeste	22,52	22,97	17,82	16,55	14,70	12,47	7,99	8,19	6,90	7,20	7,10	8,11	8,52	7,57	7,57	8,24	8,40	9,69
Sur	9,15	9,31	8,77	8,02	7,09	6,39	15,76	15,99	15,00	14,93	14,73	14,75	36,12	35,84	35,77	35,60	35,96	36,62
Sureste	20,19	20,05	17,65	15,77	13,63	12,10	15,56	15,92	15,05	15,19	14,98	14,76	21,00	20,09	20,35	20,74	21,27	22,15

**Fuente:** elaboración propia a partir del ISTAC (2016) con datos de OBECAN.

<sup>a</sup> Calculado a partir de la media de los datos mensuales que publica el ISTAC para los municipios.

<sup>b</sup> En marzo de 2009 se modifica la clasificación de los sectores económicos por lo que no ha podido mostrarse la media mensual anual para 2008 y 2009.

Tabla 38a. Paro registrado en las comarcas de Gran Canaria según sector económico (CNAE-09) (III)

Comarcas de Gran Canaria	Sector económico <sup>a, b</sup>					
	2010	2011	Resto de servicios (%)		2014	2015
			2012	2013		
<b>Total Gran Canaria</b>	<b>36,79</b>	<b>39,44</b>	<b>41,17</b>	<b>41,45</b>	<b>41,91</b>	<b>43,01</b>
Área Metropolitana	39,01	42,05	43,47	43,45	43,65	44,39
Centro Norte	40,96	43,11	44,83	43,83	43,98	45,18
Noroeste	37,14	38,83	41,12	43,12	43,72	46,19
Oeste	35,87	36,83	45,59	47,16	48,57	49,65
Sur	29,56	30,87	32,43	33,02	33,53	34,07
Sureste	29,90	32,16	34,44	35,19	36,66	38,91

**Fuente:** elaboración propia a partir del ISTAC (2016) con datos de OBECAN.

<sup>a</sup> Calculado a partir de la media de los datos mensuales que publica el ISTAC para los municipios.

<sup>b</sup> En marzo de 2009 se modifica la clasificación de los sectores económicos por lo que no ha podido mostrarse la media mensual anual para 2008 y 2009.

**Tabla 38b. Paro registrado en los municipios de Gran Canaria según sector económico (CNAE-09) (I)**

Municipios de Gran Canaria	Sector económico <sup>a, b</sup>																	
	Sin actividad económica (%)						Agricultura, ganadería, silvicultura y pesca (%)						Industria (%)					
	2010	2011	2012	2013	2014	2015	2010	2011	2012	2013	2014	2015	2010	2011	2012	2013	2014	2015
<b>Total Gran Canaria</b>	<b>9,78</b>	<b>6,07</b>	<b>6,28</b>	<b>6,77</b>	<b>7,49</b>	<b>6,64</b>	<b>2,16</b>	<b>2,45</b>	<b>2,38</b>	<b>2,26</b>	<b>2,22</b>	<b>2,24</b>	<b>4,77</b>	<b>5,14</b>	<b>5,06</b>	<b>5,02</b>	<b>4,91</b>	<b>4,76</b>
Agaete	9,32	4,52	4,09	4,61	5,72	4,55	4,40	4,30	3,89	3,97	4,39	4,17	2,30	2,30	2,54	3,25	3,21	2,65
Agüimes	4,89	2,34	3,76	4,39	5,59	4,93	3,90	4,27	3,84	3,45	3,23	3,00	4,91	5,30	4,97	4,89	4,28	4,03
Artenara	7,95	7,14	5,30	6,23	6,60	7,70	5,30	5,10	4,30	2,76	2,85	3,65	2,88	3,91	1,51	3,29	1,67	1,19
Arucas	11,81	7,84	8,98	9,14	9,50	8,66	1,43	1,64	1,66	2,06	2,09	1,92	5,61	6,65	6,59	6,63	6,53	6,51
Firgas	14,10	10,01	9,31	9,13	9,74	7,99	1,19	1,07	1,62	1,85	2,19	1,29	4,79	5,55	4,78	4,88	5,75	4,97
Gáldar	10,96	7,22	7,68	7,67	9,06	7,92	8,47	9,23	8,91	7,70	6,91	6,67	5,34	6,12	6,09	5,86	6,00	5,70
Ingenio	5,92	3,50	4,28	4,94	5,25	4,12	3,75	4,02	3,74	3,52	3,62	3,38	5,18	5,39	5,24	4,98	4,81	4,41
Mogán	5,02	3,25	3,63	3,80	4,27	4,08	0,82	1,83	1,81	1,65	1,41	1,59	2,51	3,23	2,82	3,20	2,80	2,27
Moya	14,86	9,02	8,14	8,45	8,41	7,26	1,59	1,44	1,74	2,37	3,56	3,64	5,13	5,04	4,26	4,56	4,68	5,51
Las Palmas de Gran Canaria	11,45	7,31	6,93	7,27	7,89	7,11	0,83	0,98	0,98	0,99	0,99	1,02	4,78	5,05	5,06	4,96	4,84	4,81
San Bartolomé de Tirajana	6,29	3,60	4,16	4,67	5,22	4,70	1,34	1,65	1,57	1,51	1,44	1,34	2,14	2,66	2,24	2,18	2,09	2,20
La Aldea de San Nicolás	7,68	3,81	4,51	4,91	6,29	6,12	15,56	18,97	15,79	13,79	12,29	11,25	3,16	3,16	3,98	3,80	3,94	3,54
Santa Brígida	14,13	8,67	7,97	8,12	8,97	8,37	0,50	0,57	0,35	0,80	1,23	1,55	4,87	5,02	5,23	5,61	5,91	5,91
Santa Lucía de Tirajana	5,14	3,15	4,54	5,60	6,25	5,37	3,07	3,55	3,44	3,29	3,13	2,98	4,39	4,53	4,19	4,22	4,16	3,84
Santa María de Guía	11,95	6,09	7,43	8,36	9,90	7,79	5,84	6,53	5,87	5,51	5,13	4,71	4,89	5,43	5,89	5,82	6,40	6,01
Tejeda	13,99	8,02	6,20	7,88	9,67	10,92	2,56	4,68	5,34	4,61	4,48	3,20	5,32	7,08	5,24	3,78	5,47	5,29
Telde	8,95	5,21	5,67	6,37	7,37	6,60	3,19	3,48	3,26	2,82	2,85	3,39	5,73	6,11	6,01	5,86	5,62	5,28
Teror	12,94	7,70	8,61	10,38	10,87	8,89	0,69	1,07	1,17	1,27	1,48	2,05	7,53	7,92	8,05	8,52	8,51	8,40
Valsequillo	8,38	5,51	5,61	5,65	6,23	5,01	4,06	4,53	4,99	4,88	4,83	4,01	6,38	7,03	6,75	7,02	6,50	6,15
Valleseco	9,79	5,70	5,34	6,32	7,03	5,40	6,78	4,83	3,80	2,35	2,71	2,45	4,00	5,24	4,95	5,21	6,22	5,80
Vega de San Mateo	14,14	8,70	9,17	9,23	10,04	8,76	1,97	1,89	2,41	2,97	3,74	4,45	4,16	4,73	5,06	5,81	5,80	5,91

**Fuente:** elaboración propia a partir del ISTAC (2016) con datos de OBECAN.

<sup>a</sup> Calculado como media de los datos mensuales que publica el ISTAC.

<sup>b</sup> En marzo de 2009 se modifica la clasificación de los sectores económicos por lo que no ha podido mostrarse la media mensual anual para 2008 y 2009.

Tabla 38b. Paro registrado en los municipios de Gran Canaria según sector económico (CNAE-09) (II)

Municipios de Gran Canaria	Sector económico <sup>a, b</sup>																	
	Construcción (%)						Comercio (%)						Hostelería (%)					
	2010	2011	2012	2013	2014	2015	2010	2011	2012	2013	2014	2015	2010	2011	2012	2013	2014	2015
<b>Total Gran Canaria</b>	<b>17,84</b>	<b>18,06</b>	<b>16,53</b>	<b>15,23</b>	<b>13,80</b>	<b>12,90</b>	<b>16,32</b>	<b>16,74</b>	<b>16,33</b>	<b>16,67</b>	<b>16,70</b>	<b>16,85</b>	<b>12,34</b>	<b>12,10</b>	<b>12,24</b>	<b>12,60</b>	<b>12,96</b>	<b>13,59</b>
Agaete	19,61	19,89	18,31	17,08	14,27	12,71	10,32	10,58	10,45	9,40	10,00	10,22	7,31	8,43	9,06	8,96	9,92	10,21
Agüimes	21,05	21,09	18,76	17,10	14,56	12,37	14,74	15,21	13,98	14,01	13,41	12,87	17,81	17,17	18,16	18,06	18,54	19,14
Artenara	9,20	9,27	7,98	5,35	7,09	5,96	7,17	7,57	5,19	6,05	5,28	6,91	2,42	2,81	2,29	5,23	3,75	3,42
Arucas	19,87	19,89	17,87	16,67	15,06	13,97	17,64	18,30	18,02	18,08	18,40	18,87	5,67	5,90	5,96	6,45	7,21	7,34
Firgas	18,89	19,51	17,22	15,69	14,34	14,30	15,87	17,59	18,08	19,20	18,83	19,74	5,93	5,80	6,09	7,19	7,17	8,98
Gáldar	23,45	23,90	22,25	20,21	18,20	16,59	12,97	13,14	12,81	12,74	12,78	13,51	4,65	4,89	4,74	5,45	5,78	6,01
Ingenio	22,10	22,43	19,95	18,20	16,27	14,78	15,99	16,41	15,95	16,34	15,97	15,41	16,08	15,84	16,25	16,43	17,18	18,08
Mogán	9,68	8,74	8,33	7,87	7,40	6,91	16,86	17,18	15,36	15,41	15,47	15,09	42,16	41,45	40,61	40,45	40,78	41,59
Moya	20,69	24,95	23,27	20,11	16,69	14,96	11,14	12,12	12,34	12,83	12,97	13,00	6,46	6,39	6,24	6,73	7,66	7,48
Las Palmas de Gran Canaria	16,40	16,46	15,31	14,25	13,26	12,75	17,48	17,92	17,84	18,39	18,53	18,62	8,99	8,98	9,14	9,57	9,79	10,35
San Bartolomé de Tirajana	8,98	9,48	8,90	8,07	7,00	6,23	15,41	15,63	14,89	14,78	14,51	14,64	34,21	34,15	34,29	34,15	34,50	35,05
La Aldea de San Nicolás	24,55	24,75	18,76	17,57	15,97	13,85	8,32	8,50	7,33	7,47	7,38	8,60	9,41	8,57	8,44	8,34	8,59	10,11
Santa Brígida	18,16	18,92	16,93	14,84	14,17	13,69	14,98	15,18	15,00	15,95	15,90	16,01	4,72	4,46	5,01	5,50	6,01	6,42
Santa Lucía de Tirajana	19,06	18,62	16,20	14,15	12,10	10,84	15,72	16,01	15,10	15,17	15,21	15,26	24,29	23,09	23,01	23,75	24,18	25,13
Santa María de Guía	22,12	22,49	19,72	17,56	16,56	16,26	14,28	15,39	14,00	13,91	13,39	13,72	4,14	4,92	5,54	5,66	5,35	5,48
Tejeda	16,81	20,19	19,91	18,42	11,33	7,86	5,91	6,44	5,44	6,26	6,42	5,82	6,30	3,98	6,20	10,00	10,29	10,92
Telde	21,04	21,59	19,71	18,38	16,70	15,56	16,41	16,57	16,30	16,62	16,53	16,82	9,36	9,11	9,61	9,93	10,37	10,96
Teror	18,93	18,95	17,70	16,22	14,63	13,67	14,11	16,20	15,77	14,82	15,92	17,01	5,10	4,99	5,96	7,93	7,75	8,60
Valsequillo	20,85	19,77	17,47	16,13	14,14	12,27	14,44	14,85	13,37	14,43	15,70	15,95	6,04	6,48	6,55	7,11	7,48	8,36
Valleseco	17,34	19,65	17,01	16,48	12,12	11,94	10,05	10,28	9,40	9,28	9,26	10,32	5,21	5,28	6,22	7,76	9,39	8,83
Vega de San Mateo	19,12	20,75	18,01	16,38	14,05	13,61	12,90	13,08	12,29	13,06	13,67	13,96	5,95	6,28	7,62	7,41	7,48	8,11

Fuente: elaboración propia a partir del ISTAC (2016) con datos de OBECAN.

<sup>a</sup> Calculado a partir de la media de los datos mensuales que publica el ISTAC para los municipios.

<sup>b</sup> En marzo de 2009 se modifica la clasificación de los sectores económicos por lo que no ha podido mostrarse la media mensual anual para 2008 y 2009.

**Tabla 38b. Paro registrado en los municipios de Gran Canaria según sector económico (CNAE-09) (III)**

Municipios de Gran Canaria	Sector económico <sup>a, b</sup>					
	2010	2011	Resto de servicios (%)		2014	2015
	2012	2013	2014	2015	2016	2017
<b>Total Gran Canaria</b>	<b>36,79</b>	<b>39,44</b>	<b>41,17</b>	<b>41,45</b>	<b>41,91</b>	<b>43,01</b>
Agaete	46,73	49,98	51,65	52,74	52,48	55,48
Agüimes	32,70	34,60	36,53	38,10	40,39	43,66
Artenara	65,08	64,20	73,42	71,09	72,76	71,17
Arucas	37,98	39,78	40,93	40,97	41,22	42,73
Firgas	39,21	40,47	42,90	42,06	41,98	42,72
Gáldar	34,17	35,51	37,51	40,36	41,27	43,60
Ingenio	30,97	32,41	34,59	35,57	36,90	39,83
Mogán	22,95	24,32	27,44	27,61	27,87	28,48
Moya	40,14	41,04	44,00	44,96	46,03	48,14
Las Palmas de Gran Canaria	40,07	43,30	44,73	44,56	44,70	45,35
San Bartolomé de Tirajana	31,64	32,84	33,95	34,64	35,24	35,84
La Aldea de San Nicolás	31,32	32,24	41,19	44,12	45,55	46,53
Santa Brígida	42,63	47,18	49,52	49,18	47,80	48,04
Santa Lucía de Tirajana	28,33	31,05	33,52	33,82	34,98	36,58
Santa María de Guía	36,76	39,14	41,55	43,19	43,27	46,03
Tejeda	49,11	49,62	51,66	49,06	52,34	55,99
Telde	35,32	37,94	39,44	40,03	40,57	41,40
Teror	40,70	43,18	42,74	40,87	40,82	41,38
Valsequillo	39,83	41,82	45,25	44,77	45,12	48,25
Valleseco	46,82	49,02	53,29	52,60	53,28	55,26
Vega de San Mateo	41,75	44,57	45,45	45,16	45,22	45,20

**Fuente:** elaboración propia a partir del ISTAC (2016) con datos de OBECAN.

<sup>a</sup> Calculado como media de los datos mensuales que publica el ISTAC.

<sup>b</sup> En marzo de 2009 se modifica la clasificación de los sectores económicos por lo que no ha podido mostrarse la media mensual anual para 2008 y 2009.

#### 7.4.5 Población desempleada en las comarcas y municipios de Gran Canaria según ocupaciones

En lo que respecta a las ocupaciones de la población desempleada de Gran Canaria (según la Clasificación Nacional de Ocupaciones de 2011), las que presentan un peso relativo superior al 10% en todas las comarcas son, por orden de importancia, “Ocupaciones elementales”, “Trabajadores de los servicios” y “Trabajadores cualificados” (Tabla 39a). Es por ello que la descripción de la población desempleada en las comarcas y municipios de Gran Canaria realizada en este epígrafe se centre únicamente en estas tres ocupaciones.

En cuanto a la categoría de “Ocupaciones elementales” (Tabla 39a), cabe mencionar que en todas las comarcas su peso sobre el total de la población desempleada ha aumentado durante el período considerado 2012-2015, destacando las comarcas Oeste (50,71% a 53,26%), Noroeste (38,05% a 40,16%) y Sureste (34,29% a 35,67%) por ser aquellas que han experimentado incrementos (2,55, 2,11 y 1,38 puntos, respectivamente) que superan al global insular que se sitúa en 0,92 puntos (32,71% a 33,63%). En 2015, estas mismas comarcas, Oeste (53,26%), Noroeste (40,16%) y Sureste (35,67%), sobresalen también por ser las que sobrepasan el porcentaje registrado para el total de Gran Canaria (33,63%), y a ellas se une la comarca Centro Norte (36,60%). En el ámbito municipal, y como se desprende de los datos recogidos en la Tabla 39b, son 10 los municipios grancanarios que han visto incrementar en el período 2012-2015 su proporción de parados para esta ocupación en mayor medida que el aumento registrado para el total de Gran Canaria (0,92 puntos). En concreto, entre estos municipios merecen especial atención Santa María de Guía (3,26 puntos), La Aldea de San Nicolás (2,76 puntos) y Moya (2,73 puntos). En 2015, sin embargo, se eleva a 14 los municipios que cuentan con una población desempleada perteneciente a la categoría de “Ocupaciones elementales” superior a la global (33,63%), entre ellas La Aldea de San Nicolás (55,95%), Valleseco (49,07%), Agaete (46,91%), Tejeda (43,62%) y Artenara (41,54%).

También para la categoría de “Trabajadores de los servicios” (Tabla 39a) se observa que para todas las comarcas su peso sobre el total de la población desempleada ha aumentado durante el período 2012-2015, destacando las comarcas Oeste (11,57% a 13,51%), Centro Norte (21,96% a 23,64%) y Sureste (29,44% a 30,98%), cuyos incrementos (1,94, 1,68 y 1,54 puntos, respectivamente) han superado al global insular situado en 1,35 puntos (27,13% a 28,48%). En lo que al año 2015 se refiere, sobresalen 2 comarcas, Sur (39,73%) y Sureste (30,98%), por ser aquellas que superan notablemente el porcentaje contabilizado para el conjunto de la Isla (28,48%). En lo que a municipios se refiere, y atendiendo a la información recogida en la Tabla 39b, son 10 los municipios que experimentan incrementos superiores al global insular (1,35 puntos) en el período 2012-2015, destacando Tejeda (2,55 puntos), Agüimes

(2,53 puntos), Teror (2,52 puntos) y La Aldea de San Nicolás (2,10 puntos). Si centramos la atención en el año 2015, por otra parte, son 5 los municipios que cuentan con una proporción de población desempleada perteneciente a la categoría de “Trabajadores de los servicios” superior a la global de la Isla (28,48%): Mogán (41,19%), San Bartolomé de Tirajana (39,27%), Santa Lucía de Tirajana (33,10%), Las Palmas de Gran Canaria (28,87%) y Agüimes (28,63%).

En lo que respecta a la categoría de “Trabajadores cualificados” (Tabla 39a), se observa que en todas las comarcas su peso sobre el total de la población desempleada ha sufrido un descenso durante el período de estudio 2012-2015 de manera que las comarcas Oeste (15,48% a 12,70%), Noroeste (15,23% a 12,97%) y Sureste (14,62% a 12,41%), con descensos de 2,78, 2,26 y 2,21 puntos, respectivamente, superan el global contabilizado para Gran Canaria que se sitúa en 1,48 puntos (13,15% a 11,67%). En 2015 merece especial atención el hecho de que la comarca Sur (7,76%) tenga un porcentaje de población desempleada para esta categoría de ocupaciones muy reducido respecto del global insular (11,67%). En el ámbito municipal, y como se desprende de los datos recogidos en la Tabla 39b para el período 2012-2015, 14 municipios han experimentado un descenso superior al registrado en Gran Canaria (1,48 puntos), destacando entre ellos Valleseco (4,38 puntos), Tejeda (3,38 puntos) y La Aldea de San Nicolás (3,16 puntos). Por su parte, en 2015 son 14 los municipios que registran una proporción de población desempleada en la categoría de “Trabajadores cualificados” superior a la proporción registrada para Gran Canaria (11,67%), entre ellos Moya (17,32%), Tejeda (15,96%), Ingenio (14,17%) y Valsequillo (14,09%).

Tabla 39a. Paro registrado en las comarcas de Gran Canaria según ocupaciones (CNO-11) (I)

Comarcas de Gran Canaria	Ocupaciones <sup>ab</sup>																			
	Ocupaciones militares				Directores y gerentes				Técnicos y personal científico				Técnicos y personal de apoyo				Empleados administrativos			
	2012	2013	2014	2015	2012	2013	2014	2015	2012	2013	2014	2015	2012	2013	2014	2015	2012	2013	2014	2015
<b>Total Gran Canaria</b>	<b>0,10</b>	<b>0,10</b>	<b>0,10</b>	<b>0,10</b>	<b>0,50</b>	<b>0,49</b>	<b>0,47</b>	<b>0,44</b>	<b>5,46</b>	<b>5,49</b>	<b>5,24</b>	<b>5,16</b>	<b>4,92</b>	<b>4,98</b>	<b>4,91</b>	<b>4,81</b>	<b>10,42</b>	<b>10,44</b>	<b>10,56</b>	<b>10,44</b>
Área Metropolitana	0,12	0,12	0,12	0,12	0,61	0,59	0,56	0,53	6,26	6,28	6,00	5,83	5,28	5,37	5,32	5,19	11,43	11,47	11,63	11,50
Centro Norte	0,08	0,05	0,04	0,03	0,29	0,32	0,37	0,38	5,46	5,40	5,32	5,10	5,19	5,27	5,09	4,92	9,51	9,63	9,91	9,33
Noroeste	0,07	0,08	0,08	0,05	0,23	0,21	0,22	0,19	4,89	4,96	4,65	4,88	4,90	4,85	4,85	4,75	8,61	8,69	8,61	8,65
Oeste	0,03	0,00	0,00	0,04	0,21	0,23	0,33	0,37	3,32	3,13	3,17	3,42	3,72	3,87	3,51	3,47	5,82	5,14	5,58	5,56
Sur	0,05	0,05	0,05	0,05	0,57	0,54	0,52	0,44	4,19	4,21	3,76	3,88	4,63	4,28	4,45	4,39	9,47	9,34	9,50	9,20
Sureste	0,06	0,06	0,06	0,06	0,23	0,25	0,25	0,22	3,27	3,34	3,24	3,29	3,65	3,79	3,58	3,57	8,19	8,17	8,11	8,15

Fuente: elaboración propia a partir del ISTAC (2016) con datos de OBECAN.

<sup>a</sup> Calculado como media de los datos mensuales que publica el ISTAC.

<sup>b</sup> En febrero de 2011 se modifica la clasificación nacional de ocupaciones, sustituyendo la CON-94 por la CON-94, por lo que no se ha presentado la media mensual para los años 2008 a 2011 ya que utilizaban la clasificación anterior.

Tabla 39a. Paro registrado en las comarcas de Gran Canaria según ocupaciones (CNO-11) (II)

Comarcas de Gran Canaria	Ocupaciones <sup>ab</sup>																			
	Trabajadores de los servicios				Trabajadores agricultura y pesca				Trabajadores cualificados				Operadores de maquinaria				Ocupaciones elementales			
	2012	2013	2014	2015	2012	2013	2014	2015	2012	2013	2014	2015	2012	2013	2014	2015	2012	2013	2014	2015
<b>Total Gran Canaria</b>	<b>27,13</b>	<b>27,43</b>	<b>28,10</b>	<b>28,48</b>	<b>1,65</b>	<b>1,63</b>	<b>1,60</b>	<b>1,62</b>	<b>13,15</b>	<b>12,96</b>	<b>12,29</b>	<b>11,67</b>	<b>3,96</b>	<b>3,97</b>	<b>3,85</b>	<b>3,66</b>	<b>32,71</b>	<b>32,51</b>	<b>32,88</b>	<b>33,63</b>
Área Metropolitana	26,64	27,02	27,72	28,02	1,16	1,15	1,12	1,15	12,93	12,75	12,16	11,63	4,00	4,00	3,93	3,79	31,58	31,27	31,44	32,23
Centro Norte	21,96	22,24	22,93	23,64	1,92	1,84	1,86	1,78	14,75	15,18	13,86	13,20	5,12	5,03	5,14	5,00	35,72	35,03	35,48	36,60
Noroeste	21,04	21,25	21,62	21,40	3,14	3,16	3,18	3,17	15,23	14,71	13,99	12,97	3,83	3,95	3,89	3,78	38,05	38,14	38,90	40,16
Oeste	11,57	11,53	12,13	13,51	5,52	5,09	4,45	5,32	15,48	14,50	13,63	12,70	3,61	3,89	3,01	2,35	50,71	52,63	54,18	53,26
Sur	38,48	38,92	39,17	39,73	2,43	2,37	2,31	2,32	8,09	8,14	7,88	7,67	2,95	2,79	2,42	2,34	29,15	29,34	29,94	30,00
Sureste	29,44	29,61	30,43	30,98	2,27	2,29	2,27	2,25	14,62	14,28	13,32	12,41	3,96	4,03	3,80	3,39	34,29	34,19	34,93	35,67

Fuente: elaboración propia a partir del ISTAC (2016) con datos de OBECAN.

<sup>a</sup> Calculado como media de los datos mensuales que publica el ISTAC.

<sup>b</sup> En febrero de 2011 se modifica la clasificación nacional de ocupaciones, sustituyendo la CON-94 por la CON-94, por lo que no se ha presentado la media mensual para los años 2008 a 2011 ya que utilizaban la clasificación anterior.



**Tabla 39b. Paro registrado en los municipios de Gran Canaria según ocupaciones (CNO-11) (I)**

Municipios de Gran Canaria	Ocupaciones <sup>ab</sup>																			
	Ocupaciones militares				Directores y gerentes				Técnicos y personal científico				Técnicos y personal de apoyo				Empleados administrativos			
	2012	2013	2014	2015	2012	2013	2014	2015	2012	2013	2014	2015	2012	2013	2014	2015	2012	2013	2014	2015
<b>Total Gran Canaria</b>	<b>0,10</b>	<b>0,10</b>	<b>0,10</b>	<b>0,10</b>	<b>0,50</b>	<b>0,49</b>	<b>0,47</b>	<b>0,44</b>	<b>5,46</b>	<b>5,49</b>	<b>5,24</b>	<b>5,16</b>	<b>4,92</b>	<b>4,98</b>	<b>4,91</b>	<b>4,81</b>	<b>10,42</b>	<b>10,44</b>	<b>10,56</b>	<b>10,44</b>
Agaete	0,00	0,00	0,00	0,00	0,48	0,45	0,36	0,35	3,38	3,69	3,74	4,14	4,90	4,49	4,25	4,26	7,99	8,48	8,72	8,93
Agüimes	0,07	0,07	0,06	0,09	0,36	0,43	0,39	0,37	3,80	3,74	3,62	3,59	4,12	4,62	4,31	4,14	9,20	9,28	9,16	9,13
Artenara	0,00	0,00	0,00	0,00	0,00	0,00	0,00	0,00	4,80	6,99	5,98	5,72	6,87	7,40	5,77	4,13	8,43	6,17	6,25	8,66
Arucas	0,07	0,10	0,09	0,13	0,31	0,35	0,34	0,32	6,12	6,27	5,61	5,54	5,79	5,70	5,60	5,49	11,02	11,18	11,47	11,21
Firgas	0,00	0,00	0,00	0,00	0,34	0,50	0,58	0,49	6,09	6,00	6,53	5,87	5,10	5,73	5,58	5,72	9,81	9,84	10,27	9,58
Gáldar	0,10	0,11	0,12	0,07	0,17	0,16	0,24	0,20	5,14	5,02	4,72	4,96	5,01	4,91	4,95	4,93	7,92	8,08	7,85	8,22
Ingenio	0,06	0,05	0,08	0,09	0,19	0,18	0,18	0,16	3,76	3,89	3,89	3,91	4,07	4,30	3,88	4,03	8,97	8,87	8,59	8,39
Mogán	0,07	0,11	0,07	0,09	0,43	0,43	0,51	0,51	3,22	3,09	3,00	3,20	4,65	4,32	4,50	4,45	7,50	7,28	7,09	6,36
Moya	0,04	0,07	0,08	0,00	0,06	0,08	0,03	0,14	5,47	5,43	5,32	5,28	5,56	5,12	5,30	5,27	8,85	9,32	9,15	8,10
Las Palmas G.C.	0,13	0,13	0,13	0,13	0,71	0,68	0,61	0,58	6,81	6,80	6,50	6,35	5,51	5,61	5,58	5,44	12,26	12,29	12,40	12,22
San Bartolomé T.	0,04	0,04	0,04	0,03	0,61	0,57	0,52	0,42	4,48	4,55	3,99	4,09	4,63	4,27	4,44	4,37	10,07	9,96	10,23	10,10
La Aldea San Nicolás	0,04	0,00	0,00	0,05	0,18	0,20	0,27	0,37	2,90	2,59	2,53	2,85	3,39	3,61	3,44	3,61	5,58	5,06	5,47	5,19
Santa Brígida	0,03	0,08	0,02	0,03	2,08	1,88	2,08	1,85	9,71	10,23	10,13	10,35	8,85	9,15	8,96	8,06	14,80	14,69	14,59	14,78
Santa Lucía Tirajana	0,06	0,05	0,04	0,03	0,20	0,21	0,22	0,19	2,85	2,94	2,80	2,90	3,28	3,23	3,15	3,14	7,44	7,40	7,47	7,65
Santa María de Guía	0,06	0,05	0,05	0,06	0,32	0,27	0,24	0,13	4,76	5,12	4,57	4,83	4,36	4,73	4,68	4,37	9,99	9,55	9,65	9,60
Tejeda	0,00	0,00	0,00	0,00	0,58	0,60	0,94	0,58	4,91	3,78	5,57	5,53	3,22	2,86	2,45	2,23	5,19	4,88	5,85	5,97
Telde	0,10	0,08	0,10	0,10	0,23	0,25	0,29	0,31	4,07	4,12	4,03	3,75	3,92	4,03	3,96	3,96	8,41	8,51	8,85	8,89
Teror	0,13	0,15	0,10	0,02	0,36	0,31	0,30	0,38	5,74	6,17	5,94	5,75	5,61	5,61	5,46	4,93	11,09	10,93	11,29	10,53
Valsequillo	0,12	0,00	0,00	0,08	0,17	0,19	0,28	0,30	4,91	4,52	4,61	3,96	3,94	3,89	3,21	3,61	8,86	9,61	9,24	8,82
Valleseco	0,00	0,00	0,00	0,00	0,07	0,00	0,15	0,25	6,08	6,27	4,51	4,56	6,00	5,46	5,81	4,68	7,06	6,02	6,57	6,46
Vega de San Mateo	0,07	0,04	0,07	0,04	0,38	0,46	0,44	0,45	4,75	4,19	4,27	4,93	5,77	5,87	5,96	5,88	8,81	9,10	9,83	9,15

**Fuente:** elaboración propia a partir del ISTAC (2016) con datos de OBECAN.

<sup>a</sup> Calculado como media de los datos mensuales que publica el ISTAC.

<sup>b</sup> En febrero de 2011 se modifica la clasificación nacional de ocupaciones, sustituyendo la CON-94 por la CON-94, por lo que no se ha presentado la media mensual para los años 2008 a 2011 ya que utilizaban la clasificación anterior.

Tabla 39b. Paro registrado en los municipios de Gran Canaria según ocupaciones (CNO-11) (II)

Municipios de Gran Canaria	Ocupaciones <sup>ab</sup>																			
	Trabajadores de los servicios				Trabajadores agricultura y pesca				Trabajadores cualificados				Operadores de maquinaria				Ocupaciones elementales			
	2012	2013	2014	2015	2012	2013	2014	2015	2012	2013	2014	2015	2012	2013	2014	2015	2012	2013	2014	2015
<b>Total Gran Canaria</b>	<b>27,13</b>	<b>27,43</b>	<b>28,10</b>	<b>28,48</b>	<b>1,65</b>	<b>1,63</b>	<b>1,60</b>	<b>1,62</b>	<b>13,15</b>	<b>12,96</b>	<b>12,29</b>	<b>11,67</b>	<b>3,96</b>	<b>3,97</b>	<b>3,85</b>	<b>3,66</b>	<b>32,71</b>	<b>32,51</b>	<b>32,88</b>	<b>33,63</b>
Agaete	19,24	18,71	19,09	19,35	2,56	2,76	2,80	2,64	11,77	11,99	11,54	10,27	3,55	3,03	3,12	3,13	46,13	46,41	46,38	46,91
Agüimes	26,10	26,27	27,63	28,63	2,67	2,65	2,80	2,65	14,76	14,34	13,68	12,83	4,55	4,63	4,17	3,55	34,36	33,95	34,17	35,00
Artenara	16,58	17,04	17,16	16,20	7,20	7,17	7,64	8,34	10,72	9,93	12,16	10,88	3,96	4,41	3,68	4,53	41,43	40,89	41,35	41,54
Arucas	23,77	23,41	24,49	25,07	0,93	0,95	0,95	0,90	13,37	13,65	13,07	12,17	4,79	4,68	4,57	4,28	33,83	33,71	33,82	34,88
Firgas	24,72	25,12	25,64	26,59	1,04	1,05	1,00	0,80	14,96	15,29	13,14	13,31	5,73	5,70	6,07	5,65	32,21	30,77	31,20	31,99
Gáldar	20,47	20,84	21,06	20,97	4,29	4,33	4,37	4,50	15,26	14,62	14,08	12,97	3,63	3,73	3,65	3,54	38,00	38,21	38,96	39,64
Ingenio	26,87	27,24	28,08	28,29	2,26	2,33	2,33	2,74	16,99	16,47	15,18	14,17	4,22	4,14	4,06	3,65	32,61	32,53	33,74	34,57
Mogán	40,13	40,80	39,66	41,19	2,28	2,47	2,60	2,59	8,03	8,27	8,02	7,57	2,96	2,32	2,20	2,04	30,75	30,91	32,36	32,02
Moya	20,37	21,27	22,47	21,89	1,28	1,26	1,25	1,08	20,29	19,24	17,75	17,32	3,68	3,91	3,76	3,81	34,39	34,30	34,90	37,12
Las Palmas G.C.	27,62	28,01	28,56	28,87	0,88	0,86	0,85	0,89	12,31	12,16	11,64	11,16	3,82	3,84	3,82	3,73	29,95	29,63	29,90	30,64
San Bartolomé T.	37,98	38,36	39,02	39,27	2,47	2,34	2,22	2,23	8,11	8,10	7,84	7,70	2,95	2,93	2,49	2,43	28,66	28,87	29,21	29,36
La Aldea de San N.	9,87	9,62	10,44	11,97	5,68	5,14	4,31	5,42	15,52	14,63	13,48	12,36	3,64	3,98	3,17	2,23	53,19	55,18	56,88	55,95
Santa Brígida	21,88	22,37	22,62	23,52	0,96	1,06	1,08	1,06	13,16	12,74	12,76	11,94	4,51	4,45	4,26	4,51	24,02	23,34	23,49	23,91
Santa Lucía Tirajana	31,91	32,02	32,62	33,10	2,11	2,12	2,02	1,87	13,55	13,29	12,37	11,47	3,61	3,73	3,54	3,22	34,98	35,02	35,76	36,42
Santa María de Guía	23,22	23,03	23,20	22,76	2,33	2,26	2,23	2,09	13,89	13,50	12,90	11,80	4,41	4,76	4,69	4,45	36,65	36,72	37,79	39,91
Tejeda	18,90	20,13	20,01	21,45	2,98	3,13	3,21	2,86	19,34	17,23	15,67	15,96	3,08	2,90	1,51	1,80	41,80	44,50	44,79	43,62
Telde	24,93	25,53	26,64	26,73	2,18	2,16	2,07	2,11	14,79	14,39	13,49	12,96	4,29	4,25	4,04	3,73	37,08	36,68	36,53	37,46
Teror	21,18	21,07	22,80	23,70	1,17	1,06	1,15	1,28	14,36	14,76	13,42	12,74	3,92	4,23	4,30	4,18	36,44	35,71	35,23	36,50
Valsequillo	21,26	20,93	21,15	22,91	3,89	3,76	4,00	3,58	15,27	16,58	15,59	14,09	5,12	4,82	5,05	4,91	36,46	35,70	36,86	37,73
Valleseco	17,21	17,90	19,00	17,66	1,43	1,34	1,08	0,78	12,76	11,72	10,89	10,95	5,07	4,85	4,81	5,60	44,32	46,43	47,20	49,07
Vega de San Mateo	23,25	24,48	24,26	24,17	1,86	1,81	1,63	1,86	15,44	15,60	14,62	13,81	6,26	5,88	5,67	5,44	33,42	32,56	33,25	34,28

Fuente: elaboración propia a partir del ISTAC (2016) con datos de OBECAN.

<sup>a</sup> Calculado como media de los datos mensuales que publica el ISTAC.

<sup>b</sup> En febrero de 2011 se modifica la clasificación nacional de ocupaciones, sustituyendo la CON-94 por la CON-94, por lo que no se ha presentado la media mensual para los años 2008 a 2011 ya que utilizaban la clasificación anterior.

## 7.5 Empresas de Gran Canaria inscritas en la Seguridad Social según comarcas y municipios

Para analizar la distribución de las empresas de las diferentes comarcas y municipios de Gran Canaria inscritas en la Seguridad Social se ha utilizado como fuente de información el ISTAC, a través de los datos del Ministerio de Empleo y Seguridad Social. El promedio del número de empresas inscritas en la Seguridad Social en Gran Canaria, durante el período 2012-2015, es de 22.988 empresas (Tabla 40a).

En la Tabla 40a se recoge la evolución del número de empresas inscritas en la Seguridad Social en las diferentes comarcas de Gran Canaria, de la que se extrae que las variaciones de sus pesos relativos para el período 2012-2015 oscilan entre -1,00 y 0,60 puntos. En concreto, la que ha sufrido una mayor disminución porcentual ha sido la comarca Área Metropolitana, que asciende a -1,00 puntos y representa una pérdida de 357 empresas; y la que ha experimentado el mayor incremento se corresponde con la comarca Sur con un aumento de 0,60 puntos, lo que ha supuesto 105 empresas adicionales. La disminución neta del 0,86% (198 empresas) experimentado por el total de empresas de Gran Canaria inscritas en la Seguridad Social en el período 2012-2015 es el resultado del cierre de 371 empresas y la apertura de 173. Así mismo, de esta tabla se desprende que las empresas inscritas en la Seguridad Social en Gran Canaria en 2015 se concentran mayoritariamente en el Área metropolitana (62,86%), y en las comarcas Sur (16,66%) y Sureste (11,70%). Un dato a resaltar es que la comarca Sur es la que posee el mayor número de empresas por cada 100 habitantes (4,97), seguida a gran distancia de la comarca Área Metropolitana (2,69). En el otro extremo se encuentra la comarca Centro Norte (1,69).

De la información contenida en la Tabla 40b se desprende que los cambios porcentuales del número de empresas inscritas en la Seguridad Social durante el período 2012-2015 en los diferentes municipios oscilan entre -0,93 y 0,32 puntos porcentuales, siendo los municipios de Las Palmas de Gran Canaria, Telde y Las Aldea de San Nicolás los que han sufrido las mayores reducciones en términos absolutos (313, 37 y 17 empresas, respectivamente); mientras que Mogán, San Bartolomé de Tirajana, Agüimes y Agaete sobresalen por ser los que han experimentado los mayores incrementos (64, 41, 28 y 13 empresas, respectivamente). En 2015 los municipios de mayor número de empresas inscritas en la Seguridad Social se corresponden con Las Palmas de Gran Canaria (48,78%), San Bartolomé de Tirajana (11,54%) y Telde (10,09%). Un dato a destacar es que los municipios de Mogán y San Bartolomé de Tirajana concentran el mayor número de empresas por cada 100 habitantes (5,29 y 4,84, respectivamente), a gran distancia del indicador global (2,72).

Tabla 40a. Empresas inscritas en la Seguridad Social en las comarcas de Gran Canaria

Comarcas de Gran Canaria	Período <sup>a, b</sup>								Número de empresas por cada 100 habitantes en 2015
	2012	%	2013	%	2014	%	2015	%	
<b>Total Gran Canaria</b>	<b>23.225</b>	100	<b>22.868</b>	100	<b>22.835</b>	100	<b>23.027</b>	100	2,72
Área Metropolitana	<b>14.830</b>	63,86	<b>14.492</b>	63,37	<b>14.393</b>	63,03	<b>14.473</b>	62,86	2,69
Centro Norte	<b>694</b>	2,99	<b>679</b>	2,97	<b>687</b>	3,01	<b>689</b>	2,99	1,69
Noroeste	<b>1.080</b>	4,65	<b>1.078</b>	4,71	<b>1.088</b>	4,76	<b>1.112</b>	4,83	2,16
Oeste	<b>233</b>	1,00	<b>237</b>	1,04	<b>229</b>	1,00	<b>224</b>	0,97	2,01
Sur	<b>3.730</b>	16,06	<b>3.791</b>	16,58	<b>3.805</b>	16,66	<b>3.835</b>	16,66	4,97
Sureste	<b>2.658</b>	11,45	<b>2.594</b>	11,34	<b>2.634</b>	11,53	<b>2.694</b>	11,70	2,08

**Fuente:** elaboración propia a partir del ISTAC (2016) con datos del Ministerio de Empleo y Seguridad Social.

<sup>a</sup> Calculado a partir de la media de los datos trimestrales que publica el ISTAC para los municipios. Indicar que estas cifras no coinciden exactamente con las medias de los datos trimestrales para la totalidad de la Isla obtenidas a partir de los datos trimestrales que publica el ISTAC (Tabla 24).

<sup>b</sup> Datos de 2008 a 2011 no se encuentran disponibles con los mismos criterios que los aplicados para el período 2012-2015.

Tabla 40b. Empresas inscritas en la Seguridad Social en los municipios de Gran Canaria

Municipios de Gran Canaria	Período <sup>a, b</sup>								Número de empresas por cada 100 habitantes en 2015
	2012	%	2013	%	2014	%	2015	%	
<b>Total Gran Canaria</b>	<b>23.225</b>	100	<b>22.868</b>	100	<b>22.835</b>	100	<b>23.027</b>	100	2,72
Agaete	87	0,37	97	0,42	97	0,42	100	0,43	1,78
Agüimes	865	3,72	845	3,70	851	3,73	893	3,88	2,95
Artenara	11	0,05	13	0,06	13	0,06	14	0,06	1,19
Aruacas	591	2,54	581	2,54	586	2,57	594	2,58	1,60
Firgas	99	0,43	97	0,42	99	0,43	97	0,42	1,30
Gáldar	555	2,39	547	2,39	547	2,40	560	2,43	2,31
Ingenio	552	2,38	531	2,32	549	2,40	550	2,39	1,82
Mogán	1.115	4,80	1.151	5,03	1.173	5,14	1.179	5,12	5,29
Moya	160	0,69	158	0,69	162	0,71	165	0,72	2,10
Las Palmas de Gran Canaria	11.544	49,71	11.302	49,42	11.210	49,09	11.231	48,78	2,96
San Bartolomé de Tirajana	2.615	11,26	2.640	11,54	2.632	11,53	2.656	11,54	4,84
La Aldea de San Nicolás	183	0,79	182	0,80	174	0,76	166	0,72	2,08
Santa Brígida	334	1,44	313	1,37	314	1,38	324	1,41	1,74
Santa Lucía de Tirajana	1.241	5,34	1.218	5,33	1.234	5,40	1.251	5,43	1,81
Santa María de Guía	278	1,20	276	1,21	282	1,23	287	1,25	2,07
Tejeda	39	0,17	42	0,18	42	0,18	44	0,19	2,20
Telde	2.361	10,17	2.296	10,04	2.283	10,00	2.324	10,09	2,28
Teror	208	0,90	202	0,88	199	0,87	200	0,87	1,60
Valsequillo	183	0,79	174	0,76	182	0,80	183	0,79	1,97
Valleseco	54	0,23	58	0,25	56	0,25	53	0,23	1,37
Vega de San Mateo	150	0,65	148	0,65	151	0,66	156	0,68	2,03

Fuente: elaboración propia a partir del ISTAC (2016) con datos del Ministerio de Empleo y Seguridad Social.

<sup>a</sup> Calculado como media de los datos trimestrales que publica el ISTAC.

<sup>b</sup> Datos de 2008 a 2011 no se encuentran disponibles con los mismos criterios que los aplicados para el período 2012-2015.

### 7.5.1 Empresas de Gran Canaria inscritas en la Seguridad Social según comarcas y municipios en función de su naturaleza jurídica

En la Tabla 41a se muestra la evolución de la distribución de las empresas inscritas en la Seguridad Social en función de su naturaleza jurídica (personas físicas *versus* personas jurídicas) para cada una de las comarcas de Gran Canaria. Si se parte de la base de que, por término medio y para el período 2012-2015, la distribución porcentual de las empresas inscritas en la Seguridad Social en Gran Canaria muestra una mayor presencia de éstas en la categoría de personas jurídicas que en la de personas físicas, con una diferencia de 16,70 puntos (58,35% y 41,65%, respectivamente), en el ámbito de las comarcas se identifican singularidades. En concreto, esta diferencia media es muy inferior en las comarcas Sur y Sureste (1,99 y 4,95 puntos, respectivamente) al tiempo que se aprecia un mayor peso en la categoría de personas físicas frente a las jurídicas en las empresas asentadas en las comarcas Oeste, Centro Norte y Noroeste (28,72, 28,23 y 12,49 puntos, respectivamente). Además, es de destacar que la evolución de la diferencia entre estas dos categorías de empresas en cada una de las comarcas no ha mostrado oscilaciones muy relevantes en el período considerado, al producirse variaciones de 2015 respecto de 2012 de entre 0,99 y -5,88 puntos, que se corresponden con las de las comarcas Noroeste y Oeste, respectivamente.

Con respecto a la evolución de la distribución de las empresas inscritas en la Seguridad Social en cada uno de los municipios de Gran Canaria atendiendo a estas dos categorías de empresas, y a partir de los datos recogidos en la Tabla 41b, se puede afirmar que en 5 de los 21 municipios existe una diferencia media para el período 2012-2015 a favor de las empresas de personas jurídicas, destacando Agüimes, Las Palmas de Gran Canarias y Telde como municipios en los que esta diferencia media es superior a la global (16,7 puntos), al situarse en 33,65, 31,86 y 16,78 puntos, respectivamente. En el otro extremo se sitúan los 16 municipios restantes, en los que predominan las empresas de personas físicas, destacando los municipios de Artenara (38,54 puntos), Firgas (32,80 puntos), Teror (31,83 puntos), Agaete (30,57 puntos), Valleseco (30,26 puntos), La Aldea de San Nicolás (30,16 puntos), Valsequillo (27,39 puntos), Vega de San Mateo (20,69 puntos), Tejeda (19,90 puntos), Moya (19,68 puntos) y Gáldar (10,23 puntos). Los restantes municipios en los que predominan las empresas de personas físicas, las diferencias medias para el período oscilan entre 2,57 y 9,30.

**Tabla 41a. Empresas inscritas en la Seguridad Social en las comarcas de Gran Canaria en función de su naturaleza jurídica**

Comarcas de Gran Canaria	Naturaleza jurídica <sup>a, b</sup>							
	Personas físicas (%)				Personas jurídicas (%)			
	2012	2013	2014	2015	2012	2013	2014	2015
<b>Total Gran Canaria</b>	<b>42,15</b>	<b>42,05</b>	<b>41,46</b>	<b>40,94</b>	<b>57,85</b>	<b>57,95</b>	<b>58,54</b>	<b>59,06</b>
Área Metropolitana	36,83	36,62	35,96	35,19	63,17	63,38	64,04	64,81
Centro Norte	65,22	64,42	63,02	63,81	34,78	35,58	36,98	36,19
Noroeste	56,13	57,53	55,69	55,63	43,87	42,47	44,31	44,37
Oeste	66,01	64,74	63,62	63,07	33,99	35,26	36,38	36,93
Sur	49,51	49,00	48,70	48,79	50,49	50,98	51,30	51,21
Sureste	47,68	47,85	47,60	46,96	52,32	52,15	52,40	53,04

**Fuente:** elaboración propia a partir del ISTAC (2016) con datos del Ministerio de Empleo y Seguridad Social.

<sup>a</sup> Calculado a partir de la media de los datos trimestrales que publica el ISTAC para los municipios.

<sup>b</sup> Datos de 2008 a 2011 no se encuentran disponibles con los mismos criterios que los aplicados para el período 2012-2015.

Tabla 41b. Empresas inscritas en la Seguridad Social en los municipios de Gran Canaria en función de su naturaleza jurídica

Municipios de Gran Canaria	Naturaleza jurídica <sup>a, b</sup>							
	Personas físicas (%)				Personas jurídicas (%)			
	2012	2013	2014	2015	2012	2013	2014	2015
<b>Total Gran Canaria</b>	<b>42,15</b>	<b>42,05</b>	<b>41,46</b>	<b>40,94</b>	<b>57,85</b>	<b>57,95</b>	<b>58,54</b>	<b>59,06</b>
Agaete	65,42	66,06	63,57	66,08	34,58	33,94	36,43	33,92
Agüimes	33,53	32,98	32,95	33,25	66,47	67,02	67,05	66,75
Artenara	70,45	66,67	74,51	65,45	29,55	33,33	25,49	34,55
Arucas	51,42	51,87	51,00	50,84	48,58	48,13	49,00	49,16
Firgas	70,05	65,54	64,21	65,80	29,95	34,46	35,79	34,20
Gáldar	55,29	56,15	54,89	54,13	44,71	43,85	45,11	45,87
Ingenio	54,14	54,31	54,17	53,64	45,86	45,69	45,83	46,36
Mogán	54,53	53,76	52,97	52,29	45,47	46,20	47,03	47,71
Moya	61,13	61,30	57,96	58,97	38,87	38,70	42,04	41,03
Las Palmas de Gran Canaria	34,76	34,49	33,92	33,12	65,24	65,51	66,08	66,88
San Bartolomé de Tirajana	47,37	46,93	46,80	47,24	52,63	53,07	53,20	52,76
La Aldea de San Nicolás	66,39	65,61	63,65	64,66	33,61	34,39	36,35	35,34
Santa Brígida	42,63	41,81	42,48	42,05	57,37	58,19	57,52	57,95
Santa Lucía de Tirajana	54,67	55,35	54,78	53,80	45,33	44,65	45,22	46,20
Santa María de Guía	52,02	55,12	53,23	53,01	47,98	44,88	46,77	46,99
Tejeda	62,99	60,36	60,12	56,32	37,01	39,64	39,88	43,68
Telde	42,46	42,55	41,22	40,21	57,54	57,45	58,78	59,79
Teror	66,63	68,11	64,62	64,29	33,37	31,89	35,38	35,71
Valsequillo	65,30	62,82	63,37	63,29	34,70	37,18	36,63	36,71
Valleseco	66,05	65,65	62,61	66,20	33,95	34,35	37,39	33,80
Vega de San Mateo	59,67	60,07	59,87	61,76	40,33	39,93	40,13	38,24

**Fuente:** elaboración propia a partir del ISTAC (2016) con datos del Ministerio de Empleo y Seguridad Social.

<sup>a</sup> Calculado como media de los datos trimestrales que publica el ISTAC.

<sup>b</sup> Datos de 2008 a 2011 no se encuentran disponibles con los mismos criterios que los aplicados para el período 2012-2015.



## 7.5.2 Empresas de Gran Canaria inscritas en la Seguridad Social según comarcas y municipios en función de su cantidad de asalariados

Teniendo en cuenta la clasificación del tamaño de la empresa en función del número de empleados que realiza la Comisión Europea, que fue presentada previamente en el epígrafe 6.1, podemos afirmar que las empresas de las comarcas y, por ende, de los municipios de Gran Canaria son mayoritariamente microempresas y pequeñas empresas (Tablas 42a y 42b). Es por ello que la descripción de las empresas inscritas en la Seguridad Social en las comarcas y municipios de Gran Canaria realizada en este epígrafe se centre únicamente en las dos primeras categorías de empresas atendiendo a su tamaño “De 1-9 asalariados o microempresas” y “De 10 a 49 asalariados o pequeñas empresas”.

En lo que respecta a la categoría de “Microempresas” (Tabla 42a), es de destacar que en todas las comarcas su peso sobre el total de las empresas inscritas ha disminuido durante el período considerado 2012-2015, destacando las comarcas Centro Norte (93,18% a 91,75%), Oeste (92,15% a 90,72%) y Sureste (86,89% a 85,89%), por ser aquellas cuyos descensos (1,43, 1,43 y 1,00 puntos, respectivamente) han superado al global insular que se sitúa en 0,71 puntos (86,19% a 85,48%). En conjunto ello ha supuesto la pérdida neta de 333 microempresas, debido al cierre de 442 empresas, principalmente en el Área Metropolitana (cierre de 416 empresas, de las cuales 341 pertenecen a Las Palmas de Gran Canaria y 64 a Telde), y a la apertura de 109, principalmente en la comarca Sur (apertura de 78 empresas, de las cuales 52 pertenecen a Mogán y 26 a San Bartolomé de Tirajana). En 2015, las comarcas que han superado el porcentaje global de microempresas (85,48%) son Centro Norte (91,75%), Noroeste (91,37%), Oeste (90,72%) y Sureste (85,89%). En el ámbito municipal y como se puede extraer de los datos recogidos en la Tabla 42b, son 10 los municipios que han experimentado un descenso superior al global (0,71 puntos) en el período 2012-2015, destacando Tejeda (5,00 puntos), Teror (2,70 puntos), Agüimes (2,58 puntos) y Firgas (2,49 puntos). Por su parte, en 2015 son 17 los municipios que cuentan con un porcentaje de microempresas superior al global insular (85,48%), encontrándose en el lado opuesto los municipios de Agüimes (79,1%), Telde (81,83%), San Bartolomé de Tirajana (84,7%) y Las Palmas de Gran Canaria (84,96%).

En cuanto a la categoría de “Pequeñas empresas” (Tabla 42a), y para el período 2012-2015, es de destacar que en todas las comarcas su peso sobre el total de las empresas inscritas ha aumentado, destacando las comarcas Oeste (6,01% a 7,84%), Centro Norte (5,56% a 7,23%) y Sureste (11,39% a 12,27%), cuyos incrementos (1,83, 1,67 y 0,88 puntos, respectivamente) han superado al global que se sitúa en 0,59 puntos (11,42% a 12,01%). En total ello ha supuesto el aumento de 113 pequeñas empresas, principalmente en las comarcas Área Metropolitana (33 empresas), Sur (30

empresas) y Sureste (28 empresas). En 2015, las comarcas que han superado el porcentaje global de la Isla para pequeñas empresas (12,01%) son Área Metropolitana (12,49%), Sur (12,3%) y Sureste (12,27%). En el ámbito municipal y como se puede extraer de los datos recogidos en la Tabla 42b, son 12 los municipios que han experimentado un incremento superior al global de Gran Canaria (0,59 puntos) en el período 2012-2015, destacando Tejeda (7,59 puntos), Teror (3,14 puntos), Firgas (2,48 puntos) y Agüimes (2,03 puntos). Por su parte, en 2015 son 5 los municipios que cuentan con un porcentaje de pequeñas empresas superior al global (12,01%): Agüimes (18,24%), Telde (15,49%), San Bartolomé de Tirajana (12,39%), Las Palmas de Gran Canaria (12,14%) y Mogán (12,09%).

Tabla 42a. Empresas inscritas en la Seguridad Social en las comarcas de Gran Canaria en función de su cantidad de asalariados

Comarcas de Gran Canaria	Asalariados <sup>a, b</sup>															
	De 1-9 asalariados (%)				De 10 a 49 asalariados (%)				De 50 a 249 asalariados (%)				250 o más asalariados (%)			
	2012	2013	2014	2015	2012	2013	2014	2015	2012	2013	2014	2015	2012	2013	2014	2015
<b>Total Gran Canaria</b>	<b>86,19</b>	<b>86,33</b>	<b>85,92</b>	<b>85,48</b>	<b>11,42</b>	<b>11,31</b>	<b>11,67</b>	<b>12,01</b>	<b>2,05</b>	<b>2,01</b>	<b>2,04</b>	<b>2,14</b>	<b>0,34</b>	<b>0,35</b>	<b>0,37</b>	<b>0,37</b>
Área Metropolitana	85,45	85,59	85,22	84,68	11,97	11,83	12,06	12,49	2,17	2,17	2,29	2,39	0,41	0,41	0,44	0,44
Centro Norte	93,18	92,10	92,12	91,75	5,56	6,87	6,85	7,23	1,26	1,03	1,02	1,02	0,00	0,00	0,00	0,00
Noroeste	91,60	91,53	90,88	91,37	7,34	7,66	8,43	7,90	1,07	0,81	0,69	0,74	0,00	0,00	0,00	0,00
Oeste	92,15	92,82	91,59	90,72	6,01	5,59	6,99	7,84	1,83	1,58	1,42	1,45	0,00	0,00	0,00	0,00
Sur	85,39	85,62	85,22	85,08	11,83	11,69	12,21	12,30	2,30	2,21	2,03	2,10	0,49	0,48	0,53	0,52
Sureste	86,89	87,27	86,65	85,89	11,39	11,07	11,71	12,27	1,68	1,62	1,60	1,80	0,04	0,04	0,04	0,04

**Fuente:** elaboración propia a partir del ISTAC (2016) con datos del Ministerio de Empleo y Seguridad Social.

<sup>a</sup> Calculado a partir de la media de los datos trimestrales que publica el ISTAC para los municipios.

<sup>b</sup> Datos de 2008 a 2011 no se encuentran disponibles con los mismos criterios que los aplicados para el período 2012-2015.

Tabla 42b. Empresas inscritas en la Seguridad Social en los municipios de Gran Canaria en función de su cantidad de asalariados

Municipios de Gran Canaria	Asalariados <sup>a, b</sup>															
	De 1-9 asalariados (%)				De 10 a 49 asalariados (%)				De 50 a 249 asalariados (%)				250 o más asalariados (%)			
	2012	2013	2014	2015	2012	2013	2014	2015	2012	2013	2014	2015	2012	2013	2014	2015
<b>Total Gran Canaria</b>	<b>86,19</b>	<b>86,33</b>	<b>85,92</b>	<b>85,48</b>	<b>11,42</b>	<b>11,31</b>	<b>11,67</b>	<b>12,01</b>	<b>2,05</b>	<b>2,01</b>	<b>2,04</b>	<b>2,14</b>	<b>0,34</b>	<b>0,35</b>	<b>0,37</b>	<b>0,37</b>
Agaete	91,07	91,45	90,18	90,52	8,65	8,55	9,82	9,48	0,29	0,00	0,00	0,00	0,00	0,00	0,00	0,00
Agüimes	81,68	81,85	80,79	79,10	16,21	16,07	16,89	18,24	2,11	2,07	2,32	2,66	0,00	0,00	0,00	0,00
Artenara	97,73	96,08	98,04	96,36	2,27	3,92	1,96	3,64	0,00	0,00	0,00	0,00	0,00	0,00	0,00	0,00
Aruacas	89,77	89,25	89,89	89,43	9,30	9,72	9,00	9,44	0,93	1,03	1,11	1,14	0,00	0,00	0,00	0,00
Firgas	92,13	89,38	89,59	89,64	6,85	9,59	9,39	9,33	1,02	1,04	1,02	1,04	0,00	0,00	0,00	0,00
Gáldar	91,81	91,45	90,45	90,63	6,80	7,22	8,36	8,08	1,40	1,33	1,19	1,29	0,00	0,00	0,00	0,00
Ingenio	89,36	89,79	88,70	87,81	9,05	8,94	10,30	10,96	1,40	1,08	0,82	1,05	0,18	0,19	0,18	0,18
Mogán	86,23	86,44	86,28	85,94	11,55	11,47	11,59	12,09	1,77	1,63	1,66	1,48	0,45	0,46	0,47	0,49
Moya	93,10	92,73	91,65	93,16	6,27	6,64	7,88	6,84	0,63	0,63	0,46	0,00	0,00	0,00	0,00	0,00
Las Palmas de Gran Canaria	85,61	85,80	85,47	84,96	11,81	11,58	11,73	12,14	2,16	2,19	2,34	2,44	0,42	0,44	0,46	0,46
San Bartolomé de Tirajana	85,03	85,26	84,75	84,70	11,95	11,79	12,49	12,39	2,52	2,46	2,19	2,38	0,50	0,49	0,56	0,54
La Aldea de San Nicolás	91,53	93,12	91,81	90,83	6,69	5,36	6,61	7,22	1,78	1,51	1,58	1,95	0,00	0,00	0,00	0,00
Santa Brígida	91,32	91,61	90,77	90,20	7,40	7,43	8,04	8,56	1,27	0,96	1,19	1,23	0,00	0,00	0,00	0,00
Santa Lucía de Tirajana	89,42	89,94	89,77	89,90	9,07	8,52	8,77	8,58	1,51	1,54	1,46	1,52	0,00	0,00	0,00	0,00
Santa María de Guía	90,48	91,02	91,50	92,07	8,63	8,79	8,41	7,59	0,90	0,18	0,09	0,35	0,00	0,00	0,00	0,00
Tejeda	93,51	90,53	88,69	88,51	3,90	7,10	10,12	11,49	2,60	2,37	1,19	0,00	0,00	0,00	0,00	0,00
Telde	82,76	82,84	82,02	81,33	14,08	14,17	15,01	15,49	2,65	2,55	2,47	2,66	0,51	0,45	0,49	0,53
Teror	95,56	94,56	93,35	92,86	3,00	4,45	5,65	6,14	1,44	0,99	1,00	1,00	0,00	0,00	0,00	0,00
Valsequillo	93,03	92,07	93,14	92,19	4,92	6,20	5,21	6,16	2,05	1,73	1,65	1,64	0,00	0,00	0,00	0,00
Valleseco	89,30	89,57	89,64	90,61	10,70	10,43	10,36	9,39	0,00	0,00	0,00	0,00	0,00	0,00	0,00	0,00
Vega de San Mateo	92,17	91,54	91,87	91,52	7,17	7,78	7,46	7,84	0,67	0,68	0,66	0,64	0,00	0,00	0,00	0,00

Fuente: elaboración propia a partir del ISTAC (2016) con datos del Ministerio de Empleo y Seguridad Social.

<sup>a</sup> Calculado como media de los datos trimestrales que publica el ISTAC.

<sup>b</sup> Datos de 2008 a 2011 no se encuentran disponibles con los mismos criterios que los aplicados para el período 2012-2015.

### 7.5.3 Empresas de Gran Canaria inscritas en la Seguridad Social según comarcas y municipios en función de su sector de actividad

Tal y como se desprende de la información recogida en las Tablas 43a y 43b, en torno al 50% de las empresas inscritas en la Seguridad Social en las diferentes comarcas y municipios de Gran Canaria ejerce su actividad en el sector etiquetado como “Comercio, reparación de vehículos, transporte y almacenamiento, hostelería”; mientras que los restantes sectores presentan pesos relativos inferiores al 10% en todas o en algunas de las comarcas. Es por ello que este epígrafe se centre en el sector mayoritario.

Antes de pasar a exponer la evolución comarcal y municipal de este sector, es necesario destacar una serie de aspectos a considerar en 2015. En primer lugar, que el sector denominado “Agricultura, ganadería, silvicultura y pesca” tiene un peso muy relevante en la comarca Oeste (38,80%), debido a la importancia del mismo en el municipio de La Aldea de San Nicolás (49,92%), y también en la comarca Noroeste (19,59%), en este caso justificado por el peso del sector en todos los municipios que la integran –Agaete (12,97%), Gáldar (21,69%), Moya (15,20%) y Santa María de Guía (20,31%). Y, en segundo lugar, que el sector “Industrias extractivas y manufacturera, suministro de energía y agua, gestión residuos” tiene un peso relativo destacado en los municipios de Agüimes (14,65%), Valleseco (13,15%), Tejeda (11,49%) y Teror (10,28%).

En lo que respecta a las empresas inscritas a la Seguridad Social pertenecientes al sector “Comercio, reparación de vehículos, transporte y almacenamiento, hostelería” (Tabla 43a), se observa que en todas las comarcas, a excepción de la comarca Oeste (39,50% a 42,15%), su peso sobre el total de las empresas inscritas ha disminuido durante el período considerado 2012-2015, destacando las comarcas Sureste (54,49% a 51,9%) y Centro Norte (59,66% a 57,31%), cuyos descensos (2,59 y 2,35 puntos, respectivamente) han superado al global de Gran Canaria que se sitúa en 1,34 puntos (51,85% a 50,51%). Esta realidad ha supuesto la pérdida neta de 411 empresas de este sector, debido al cierre de 433 empresas, principalmente en el Área Metropolitana (cierre de 361 empresas, de las cuales 325 pertenecen a Las Palmas de Gran Canaria), y a la apertura de 22, principalmente en la comarca Sur (apertura de 20 empresas). En 2015, las comarcas que han superado el porcentaje global insular de empresas pertenecientes a este sector (50,51%) son Sur (65,38%), Centro Norte (57,31%) y Sureste (51,90%). En el ámbito municipal y como se puede extraer de los datos recogidos en la Tabla 43b, son 11 los municipios que han experimentado un descenso superior al global de la Isla (1,34 puntos) en el período 2012-2015, destacando Valleseco (8,32 puntos), Firgas (8,02 puntos) e Ingenio (5,48 puntos). Por su parte, en 2015, 14 municipios cuentan con un porcentaje de empresas de este sector superior al global (50,51%), destacando Artenara (83,64%), Mogán (69,34%),

San Bartolomé de Tirajana (63,62%), Teror (61,28%) y Agaete (61,1%), situándose los pesos de los restantes entre 50,55% y 58,62%. En el lado opuesto se encuentran La Aldea de San Nicolás, Santa María de Guía, Gáldar, Santa Brígida, Las Palmas Gran Canaria, Moya y Telde, con unos porcentajes que oscilan entre 34,29% y 50,17%.

**Tabla 43a. Empresas inscritas en la Seguridad Social en las comarcas de Gran Canaria en función de su sector de actividad (I)**

Comarcas de Gran Canaria	Sector de actividad <sup>a</sup>															
	Agricultura, ganadería, silvicultura y pesca				Industrias extractivas y manufacturera, suministro de energía y agua, gestión residuos				Construcción				Comercio, reparación de vehículos, transporte y almacenamiento, hostelería			
	2012	2013	2014	2015	2012	2013	2014	2015	2012	2013	2014	2015	2012	2013	2014	2015
<b>Total Gran Canaria</b>	<b>3,54</b>	<b>3,57</b>	<b>3,54</b>	<b>3,47</b>	<b>5,46</b>	<b>5,33</b>	<b>5,33</b>	<b>5,32</b>	<b>7,47</b>	<b>6,91</b>	<b>7,11</b>	<b>7,48</b>	<b>51,85</b>	<b>51,94</b>	<b>51,4</b>	<b>50,51</b>
Área Metropolitana	1,89	1,89	1,85	1,81	5,51	5,45	5,47	5,36	7,79	7,16	7,36	7,77	48,01	48,16	47,70	46,70
Centro Norte	7,06	7,13	7,51	7,37	7,67	7,56	7,69	8,00	10,64	9,96	10,97	11,05	59,66	59,04	57,85	57,31
Noroeste	18,85	19,63	19,58	19,59	7,08	6,42	6,46	6,61	9,33	9,05	9,68	10,21	44,55	44,75	44,37	42,99
Oeste	41,23	40,55	40,28	38,80	6,14	5,27	4,48	5,38	5,17	6,02	5,58	4,73	39,50	40,46	41,47	42,15
Sur	2,48	2,48	2,47	2,38	1,70	1,71	1,68	1,71	3,56	3,33	3,35	3,31	66,68	66,48	65,93	65,38
Sureste	3,83	3,60	3,41	3,36	9,09	8,92	8,89	8,99	9,73	9,12	9,25	10,10	54,49	53,94	52,73	51,90

Fuente: elaboración propia a partir del ISTAC (2016) con datos del Ministerio de Empleo y Seguridad Social.

<sup>a</sup> Calculado a partir de la media de los datos trimestrales que publica el ISTAC para los municipios.

<sup>b</sup> Datos de 2008 a 2011 no se encuentran disponibles con los mismos criterios que los aplicados para el período 2012-2015.

**Tabla 43a. Empresas inscritas en la Seguridad Social en las comarcas de Gran Canaria en función de su sector de actividad (II)**

Comarcas de Gran Canaria	Sector de actividad <sup>a</sup>											
	Actividades financieras y de seguros				Información y comunicaciones				Actividades inmobiliarias			
	2012	2013	2014	2015	2012	2013	2014	2015	2012	2013	2014	2015
<b>Total Gran Canaria</b>	<b>1,05</b>	<b>1,05</b>	<b>1,08</b>	<b>1,08</b>	<b>1,19</b>	<b>1,19</b>	<b>1,17</b>	<b>1,23</b>	<b>2,77</b>	<b>2,73</b>	<b>2,80</b>	<b>2,83</b>
Área Metropolitana	1,18	1,20	1,23	1,23	1,56	1,50	1,48	1,61	3,16	3,15	3,25	3,32
Centro Norte	0,83	0,63	0,44	0,69	0,40	0,48	0,40	0,22	0,47	0,63	0,62	0,44
Noroeste	1,07	1,11	1,05	0,99	0,14	0,19	0,12	0,09	1,16	0,88	0,97	0,99
Oeste	1,29	1,27	1,31	1,33	0,00	0,00	0,00	0,00	0,76	0,74	0,44	0,00
Sur	0,52	0,49	0,57	0,59	0,56	0,67	0,66	0,73	2,78	2,63	2,68	2,74
Sureste	1,09	1,09	1,15	1,10	0,70	0,88	0,91	0,71	1,99	1,96	2,01	1,93

Fuente: elaboración propia a partir del ISTAC (2016) con datos del Ministerio de Empleo y Seguridad Social.

<sup>a</sup> Calculado a partir de la media de los datos trimestrales que publica el ISTAC para los municipios.

<sup>b</sup> Datos de 2008 a 2011 no se encuentran disponibles con los mismos criterios que los aplicados para el período 2012-2015.

Tabla 43a. Empresas inscritas en la Seguridad Social en las comarcas de Gran Canaria en función de su sector de actividad (III)

Comarcas de Gran Canaria	Sector de actividad <sup>a</sup>											
	Actividades profesionales, científicas y técnicas; actividades administrativas y auxiliares				Administración pública y defensa; educación; actividades sanitarias y de servicios sociales				Actividades artísticas, recreativas y de entretenimiento y otros servicios			
	2012	2013	2014	2015	2012	2013	2014	2015	2012	2013	2014	2015
<b>Total Gran Canaria</b>	10,72	10,93	10,92	10,93	5,22	5,37	5,51	5,78	10,74	10,99	11,15	11,36
Área Metropolitana	12,85	12,97	12,89	12,89	6,27	6,43	6,62	6,91	11,75	12,06	12,15	12,39
Centro Norte	4,18	4,32	4,44	4,65	2,30	2,65	2,66	2,62	6,78	7,60	7,43	7,67
Noroeste	5,49	5,80	5,58	5,62	4,10	4,13	4,14	4,41	8,24	8,03	8,07	8,50
Oeste	1,40	1,05	1,63	1,34	1,94	2,32	2,62	2,91	2,58	2,33	2,19	3,35
Sur	8,07	8,47	8,68	8,65	2,86	2,81	2,86	3,10	10,79	10,92	11,11	11,38
Vega de San Mateo	7,20	7,84	8,10	8,24	4,13	4,63	4,82	5,11	7,77	8,00	8,73	8,58

**Fuente:** elaboración propia a partir del ISTAC (2016) con datos del Ministerio de Empleo y Seguridad Social.

<sup>a</sup> Calculado a partir de la media de los datos trimestrales que publica el ISTAC para los municipios.

<sup>b</sup> Datos de 2008 a 2011 no se encuentran disponibles con los mismos criterios que los aplicados para el período 2012-2015.



**Tabla 43b. Empresas inscritas en la Seguridad Social en los municipios de Gran Canaria en función de su sector de actividad (I)**

Municipios de Gran Canaria	Sector de actividad <sup>a</sup>															
	Agricultura, ganadería, silvicultura y pesca				Industrias extractivas y manufacturera, suministro de energía y agua, gestión residuos				Construcción				Comercio, reparación de vehículos, transporte y almacenamiento, hostelería			
	2012	2013	2014	2015	2012	2013	2014	2015	2012	2013	2014	2015	2012	2013	2014	2015
<b>Total Gran Canaria</b>	<b>3,54</b>	<b>3,57</b>	<b>3,54</b>	<b>3,47</b>	<b>5,46</b>	<b>5,33</b>	<b>5,33</b>	<b>5,32</b>	<b>7,47</b>	<b>6,91</b>	<b>7,11</b>	<b>7,48</b>	<b>51,85</b>	<b>51,94</b>	<b>51,40</b>	<b>50,51</b>
Agaete	16,14	15,54	13,95	12,97	4,32	3,63	2,07	2,99	7,78	7,25	6,20	7,98	56,20	59,07	63,82	61,10
Agüimes	3,76	3,64	3,76	3,42	15,35	14,83	14,80	14,65	11,56	11,52	11,13	12,10	53,41	53,61	53,66	53,17
Artenara	0,00	0,00	0,00	0,00	0,00	0,00	0,00	0,00	13,64	11,76	9,80	16,36	79,55	82,35	90,20	83,64
Arucas	9,89	9,63	10,15	10,57	8,08	8,34	8,53	8,05	8,03	7,40	6,91	7,92	52,52	52,77	52,62	50,55
Firgas	3,55	3,63	5,58	6,48	4,82	6,22	6,60	7,51	14,97	14,77	14,97	15,80	62,94	58,81	56,85	54,92
Gáldar	20,08	21,54	21,53	21,69	7,38	6,90	7,31	7,45	8,46	8,00	8,59	9,37	43,31	43,39	42,60	41,10
Ingenio	2,08	2,49	2,46	3,32	7,70	7,53	8,47	9,28	10,10	8,56	8,75	9,42	57,85	56,56	54,44	52,37
Mogán	3,39	3,06	3,13	2,84	1,73	1,52	1,58	1,42	3,27	3,09	3,81	3,82	71,17	71,79	69,76	69,34
Moya	15,52	16,11	15,61	15,20	7,37	7,11	7,73	7,90	13,17	13,43	16,69	15,65	49,37	47,71	46,52	46,35
Las Palmas de Gran Canaria	1,07	1,09	1,05	1,03	4,71	4,69	4,72	4,59	6,95	6,46	6,54	6,74	47,47	47,52	46,86	45,90
San Bartolomé de Tirajana	2,09	2,23	2,18	2,18	1,69	1,80	1,73	1,84	3,69	3,43	3,14	3,09	64,76	64,16	64,23	63,62
La Aldea de San Nicolás	50,00	50,21	50,43	49,92	5,05	4,68	3,45	4,21	3,69	4,81	3,59	2,26	33,06	32,87	34,77	34,29
Santa Brígida	5,53	6,39	6,84	6,40	5,61	5,92	5,97	6,02	10,77	9,51	10,50	10,96	42,33	41,57	42,24	42,59
Santa Lucía de Tirajana	4,65	4,06	3,59	3,34	5,34	5,42	5,00	4,82	8,28	7,70	8,18	8,98	53,75	53,03	51,32	50,78
Santa María de Guía	19,14	19,31	20,02	20,31	7,19	6,07	5,58	5,49	9,34	9,25	8,95	9,50	40,61	40,71	39,86	38,45
Tejeda	11,69	11,24	10,71	9,20	12,99	9,47	10,12	11,49	9,74	9,47	12,50	10,34	58,44	60,36	54,17	58,62
Telde	3,39	3,23	2,96	2,71	8,78	8,41	8,27	8,31	11,41	10,25	11,06	12,25	50,35	51,03	51,30	50,17
Teror	2,40	2,47	2,76	2,38	10,20	9,39	9,16	10,28	8,52	8,78	8,53	9,15	61,94	61,56	62,61	61,28
Valsequillo	10,11	9,51	10,01	9,73	7,51	7,20	8,09	7,81	11,48	9,94	10,56	10,55	56,01	57,64	56,38	56,30
Valleseco	7,44	9,57	12,16	12,68	11,16	12,61	12,16	13,15	6,98	5,22	9,91	7,51	63,72	61,30	55,86	55,40
Vega de San Mateo	12,00	12,01	10,28	9,76	5,00	4,40	4,31	3,84	11,00	10,32	12,44	12,32	57,33	56,51	54,73	55,52

**Fuente:** elaboración propia a partir del ISTAC (2016) con datos del Ministerio de Empleo y Seguridad Social.

<sup>a</sup> Calculado como media de los datos trimestrales que publica el ISTAC.

<sup>b</sup> Datos de 2008 a 2011 no se encuentran disponibles con los mismos criterios que los aplicados para el período 2012-2015.

Tabla 43b. Empresas inscritas en la Seguridad Social en los municipios de Gran Canaria en función de su sector de actividad (II)

Municipios de Gran Canaria	Sector de actividad <sup>a</sup>											
	Actividades financieras y de seguros				Información y comunicaciones				Actividades inmobiliarias			
	2012	2013	2014	2015	2012	2013	2014	2015	2012	2013	2014	2015
<b>Total Gran Canaria</b>	1,05	1,05	1,08	1,08	1,19	1,19	1,17	1,23	2,77	2,73	2,80	2,83
Agaete	0,00	0,00	0,00	0,00	0,00	0,00	0,00	0,00	0,00	0,00	0,00	0,00
Agüimes	0,46	0,38	0,53	0,34	0,61	0,77	0,65	0,56	1,76	1,98	1,70	1,32
Artenara	0,00	0,00	0,00	0,00	0,00	0,00	0,00	0,00	6,82	5,88	0,00	0,00
Aruacas	0,85	1,03	1,15	1,05	0,34	0,26	0,30	0,34	0,72	1,08	1,28	0,76
Firgas	0,00	0,00	0,00	0,00	0,00	0,00	0,00	0,00	0,25	1,04	1,02	0,00
Gáldar	1,17	1,19	0,91	0,89	0,27	0,37	0,23	0,18	0,77	0,37	0,37	0,36
Ingenio	1,67	1,69	1,64	1,55	0,50	0,80	0,82	0,59	1,81	1,88	1,96	2,18
Mogán	0,52	0,52	0,58	0,53	0,31	0,30	0,40	0,74	2,13	1,98	2,07	2,25
Moya	2,35	2,53	2,16	1,82	0,00	0,00	0,00	0,00	1,10	0,63	0,62	0,61
Las Palmas de Gran Canaria	1,23	1,22	1,25	1,27	1,72	1,63	1,65	1,83	3,52	3,52	3,64	3,74
San Bartolomé de Tirajana	0,52	0,47	0,56	0,62	0,67	0,83	0,78	0,73	3,06	2,92	2,95	2,96
La Aldea de San Nicolás	1,64	1,65	1,72	1,80	0,00	0,00	0,00	0,00	0,00	0,00	0,00	0,00
Santa Brígida	0,60	0,64	0,64	0,62	0,82	0,32	0,32	0,31	4,56	4,16	3,66	3,94
Santa Lucía de Tirajana	1,27	1,33	1,36	1,44	0,85	0,99	1,13	0,86	2,22	1,99	2,25	2,26
Santa María de Guía	0,45	0,54	1,06	1,05	0,00	0,00	0,00	0,00	2,34	2,36	2,66	2,79
Tejeda	0,00	0,00	0,00	0,00	0,00	0,00	0,00	0,00	2,60	2,37	2,38	0,00
Telde	1,12	1,24	1,23	1,17	1,20	1,33	1,12	1,04	1,82	1,72	1,80	1,85
Teror	0,48	0,49	0,50	0,50	0,00	0,00	0,00	0,00	0,96	0,99	1,00	1,00
Valsequillo	0,68	0,72	0,55	0,96	0,27	0,58	0,55	0,00	0,55	0,72	0,69	0,55
Valleseco	1,86	1,74	0,00	0,00	1,86	1,74	1,80	1,88	0,00	0,00	0,00	0,00
Vega de San Mateo	1,67	0,68	0,66	1,28	0,83	0,85	0,50	0,32	0,00	0,00	0,00	0,00

Fuente: elaboración propia a partir del ISTAC (2016) con datos del Ministerio de Empleo y Seguridad Social.

<sup>a</sup> Calculado como media de los datos trimestrales que publica el ISTAC.

<sup>b</sup> Datos de 2008 a 2011 no se encuentran disponibles con los mismos criterios que los aplicados para el período 2012-2015.

**Tabla 43b. Empresas inscritas en la Seguridad Social en los municipios de Gran Canaria en función de su sector de actividad (III)**

Municipios de Gran Canaria	Sector de actividad <sup>a</sup>											
	Actividades profesionales, científicas y técnicas; actividades administrativas y auxiliares				Administración pública y defensa; educación; actividades sanitarias y de servicios sociales				Actividades artísticas, recreativas y de entretenimiento y otros servicios			
	2012	2013	2014	2015	2012	2013	2014	2015	2012	2013	2014	2015
<b>Total Gran Canaria</b>	10,72	10,93	10,92	10,93	5,22	5,37	5,51	5,78	10,74	10,99	11,15	11,36
Agaete	3,46	3,63	2,07	2,00	0,00	0,00	0,00	0,25	12,10	10,88	11,89	12,72
Agüimes	5,38	5,83	5,76	6,27	2,20	2,37	2,50	2,72	5,52	5,06	5,52	5,46
Artenara	0,00	0,00	0,00	0,00	0,00	0,00	0,00	0,00	0,00	0,00	0,00	0,00
Arucas	6,51	5,85	5,63	6,07	6,22	5,85	6,40	6,61	6,85	7,78	7,04	8,09
Firgas	2,79	3,37	3,05	3,37	2,03	2,07	2,03	2,07	8,63	10,10	9,90	9,84
Gáldar	5,27	5,81	5,94	6,07	5,09	5,17	5,35	5,35	8,19	7,27	7,18	7,54
Ingenio	6,88	7,29	7,65	7,23	6,07	6,68	6,65	6,92	5,34	6,49	7,15	7,14
Mogán	4,80	5,13	5,35	5,39	2,65	2,56	2,77	2,82	10,04	10,04	10,55	10,86
Moya	2,51	2,69	2,16	3,65	4,86	5,21	4,64	4,86	3,76	4,58	3,86	3,95
Las Palmas de Gran Canaria	14,05	14,17	14,16	14,15	6,59	6,76	6,97	7,28	12,68	12,91	13,15	13,47
San Bartolomé de Tirajana	9,46	9,93	10,17	10,10	2,95	2,92	2,90	3,23	11,11	11,31	11,36	11,61
La Aldea de San Nicolás	1,37	1,10	1,29	0,90	1,91	1,65	2,16	2,71	3,28	3,03	2,59	3,91
Santa Brígida	9,42	9,67	9,15	9,41	8,23	8,79	8,59	8,80	12,12	13,03	12,09	10,96
Santa Lucía de Tirajana	8,62	9,48	9,91	10,08	4,61	5,30	5,61	6,02	10,41	10,70	11,65	11,44
Santa María de Guía	8,27	8,34	8,06	7,15	2,96	2,90	2,92	3,75	9,70	10,52	10,89	11,51
Tejeda	1,95	1,18	3,57	3,45	2,60	5,92	5,36	4,60	0,00	0,00	1,19	2,30
Telde	9,08	9,31	9,06	9,06	4,46	4,65	4,70	4,95	8,39	8,83	8,53	8,49
Teror	4,56	3,71	3,26	2,51	3,00	3,96	3,76	3,76	7,92	8,65	8,41	9,15
Valsequillo	4,37	4,18	4,94	5,34	3,14	3,17	2,33	1,78	5,87	6,34	5,90	6,99
Valleseco	0,47	1,30	0,00	0,00	0,00	0,87	1,80	3,76	6,51	5,65	6,31	5,63
Vega de San Mateo	5,67	7,11	7,96	8,96	1,33	1,35	2,32	2,08	5,17	6,77	6,80	5,92

**Fuente:** elaboración propia a partir del ISTAC (2016) con datos del Ministerio de Empleo y Seguridad Social.

<sup>a</sup> Calculado como media de los datos trimestrales que publica el ISTAC.

<sup>b</sup> Datos de 2008 a 2011 no se encuentran disponibles con los mismos criterios que los aplicados para el período 2012-2015.



## 8 MOVILIDAD LABORAL EN GRAN CANARIA

En este último apartado del informe se comentarán datos referidos a la movilidad de los trabajadores en Gran Canaria al objeto de lograr empleo. La Tabla 44 incluye información referida a trabajadores extranjeros y, concretamente, refleja la cantidad de contratos realizados a los mismos durante el período 2011 a 2015 según datos extraídos de OBECAN (2016). La media anual de contratos realizados a extranjeros en Canarias en estos años se cifra en 102.524, quedando por debajo de esta media sólo los contratos registrados en 2013 y 2014. El porcentaje medio de contratos a extranjeros respecto del total registrado en Canarias durante este período se eleva a 17,08%, mostrando la evolución anual de este indicador un decrecimiento paulatino y sostenido durante todo el período considerado. En 2015 dicho porcentaje se sitúa en el mínimo registrado durante el período, un 14,72%, lo que supone la realización de 104.059 contratos a extranjeros en el conjunto del Archipiélago. Esta cifra, si bien representa un descenso de 5,46% respecto del total de contratos suscritos en 2011, muestra un importante repunte en el último año (6%) respecto del año anterior, aunque insuficiente para invertir la tendencia descendente en porcentaje de contratos a extranjeros antes apuntada.

**Tabla 44. Contratos realizados a extranjeros**

Contratos	Período <sup>a</sup>				
	2011	2012	2013	2014	2015
<b>Total contratos en Canarias</b>	<b>567.590</b>	<b>539.069</b>	<b>573.620</b>	<b>646.050</b>	<b>707.137</b>
Contratos a extranjeros en Canarias	110.065	103.394	96.936	98.166	104.059
% contratos extranjeros sobre total Canarias	19,39	19,18	16,90	15,19	14,72
<b>Total contratos en Gran Canaria</b>	<b>223.321</b>	<b>212.580</b>	<b>221.229</b>	<b>250.718</b>	<b>267.311</b>
Contratos a extranjeros en Gran Canaria	30.556	29.929	26.023	27.220	26.830
% contratos extranjeros sobre total Gran Canaria	13,68	14,08	11,76	10,86	10,04

**Fuente:** elaboración propia a partir de OBECAN.

<sup>a</sup> El OBECAN ofrece el número de contratos anuales.

Con respecto a Gran Canaria, la media anual de contratos realizados a extranjeros durante el período 2011 a 2015 se eleva a 28.112, sólo superando esta media los contratos registrados en 2011 y 2012. El porcentaje medio de contratos a extranjeros respecto del total registrado en Gran Canaria se eleva a 12,08%, mostrando la evolución anual de este indicador una tendencia a la baja en los últimos años. En 2015 dicho porcentaje se sitúa en un 10,04%, lo que supone la realización de 26.830 contratos a extranjeros en Gran Canaria. Este volumen de contratos supone un descenso respecto al total de contratos suscritos en 2011 de un 12,19%, y una disminución del 1,43% respecto de 2014. Estos datos permiten concluir que la tendencia decreciente en contratos suscritos a extranjeros en Gran Canaria es superior a la del total de Canarias (12,08% de descenso frente al 5,46% de Canarias). De hecho, en los dos últimos años se observa como en Gran Canaria la proporción de

contratos a extranjeros respecto al total suscrito representa en torno a un 10% del total de contratos, cifra inferior al 15% que suponen los contratos a extranjeros en el total del Archipiélago. Si bien en ambos ámbitos geográficos las cifras han disminuido respecto a 2011 y 2012, de acuerdo con el informe sobre migración laboral elaborado por OBECAN (2016), esta disminución es aún más patente si la comparación se realiza con el período previo al inicio de la crisis económica, momento en el que en Canarias el 20,3% de los contratos firmados daban empleo a personas de nacionalidad extranjera.

La procedencia de los extranjeros a los que se contrató en 2015 en Gran Canaria se muestra en la Tabla 45. La mayor parte de los contratos se realizó a trabajadores que provenían de América e Iberoamérica (49,48%), de los países pertenecientes al Espacio Económico Europeo (28,3%), o de otros países también europeos que forman parte de la ampliación comunitaria (10,73%), entre ellos República Checa, Estonia, Hungría, Letonia, Lituania, Polonia o Eslovaquia.

**Tabla 45. Procedencia de los extranjeros contratados en Gran Canaria. Año 2015**

Procedencia	2015 <sup>a</sup> (%)
<b>Total</b>	<b>26.830</b>
América	16,43
Asia	9,29
Estados Unidos y Canadá	0,22
Iberoamérica	33,05
Oceanía	0,03
Espacio Económico Europeo	28,30
Ampliación Europea	10,73
Resto de Europa	1,86
Sin datos del país de origen	0,09

**Fuente:** elaboración propia a partir de OBECAN.

<sup>a</sup> Datos obtenidos a partir de la suma de los contratos mensuales realizados.

Por su parte, en la Tabla 46 se puede observar que la mayor parte de los contratos a extranjeros se realizó en actividades económicas relacionadas con la “Hostelería” (49,09%) y “Otros servicios distintos del comercio” (28,56%). Esta distribución de contratos a extranjeros por sector de actividad económica presenta notables diferencias con los registrados en el conjunto de la Isla, donde los contratos en el sector de “Hostelería” alcanzan en 2015 el 27,32% y en “Otros servicios distintos del comercio” el 44,50% (Tabla 23 anterior). Ello indicaría la existencia de un patrón diferente en la contratación de extranjeros, por ejemplo, por ofrecer éstos un valor diferencial a los empleadores del sector de “Hostelería” debido a su probable manejo de idiomas. Adicionalmente, en relación con el tipo de contrato y según los datos del OBECAN, el 82,3% de los contratos realizados a extranjeros en 2015 fue de carácter temporal. Este porcentaje es inferior al 89,63% que suponen los contratos temporales registrados durante ese mismo año en el conjunto de Gran Canaria según

OBECAN (Tabla 22 anterior), lo que indicaría una cierta mayor ventaja de los extranjeros para acceder a contratos de duración indefinida.

**Tabla 46. Contratos realizados a extranjeros en Gran Canaria según sector económico. Año 2015**

Sector económico	2015 <sup>a</sup> (%)
<b>Total</b>	<b>26.830</b>
Agricultura, ganadería, silvicultura y pesca	4,44
Comercio	10,16
Construcción	5,56
Hostelería	49,09
Industria	2,20
Resto de servicios	28,56

**Fuente:** elaboración propia a partir de OBECAN.

<sup>a</sup> Datos obtenidos a partir de la suma de los contratos mensuales realizados.

Por otra parte, como se recoge en la Tabla 47, la mayor parte de los extranjeros contratados en 2015 tenía estudios de educación secundaria (59,93%) y primaria (29,71%), siendo muy inferior el porcentaje de individuos con estudios de formación profesional (1,18%) y universitarios (4,23%). Estas proporciones son algo inferiores a las identificadas en el conjunto de Gran Canaria para la población que accedió a contratos realizados en 2015, en donde los individuos con formación profesional acapararon el 2,74% de los contratos y aquellos con estudios universitarios el 7,93% de los mismos (Tabla 21 anterior).

**Tabla 47. Contratos realizados a extranjeros en Gran Canaria según nivel de estudios. Año 2015**

Nivel de estudios	2015 <sup>a</sup> (%)
<b>Total</b>	<b>26.830</b>
Sin estudios	3,66
Educación primaria	29,71
Educación secundaria	59,93
Estudios universitarios	4,23
Formación profesional	1,18
Nivel de estudios desconocido	1,29

**Fuente:** elaboración propia a partir de OBECAN.

<sup>a</sup> Datos obtenidos a partir de la suma de los contratos mensuales realizados.

En cuanto a los municipios de la Isla donde se realizan las contrataciones de extranjeros, la Tabla 48 muestra que éstas, durante 2015, se concentran en Las Palmas de Gran Canaria (38%), San Bartolomé de Tirajana (27,84%) y Mogán (13,41%), que se sitúan entre los cinco municipios grancanarios con mayor número de empresas inscritas en la seguridad social (Tabla 40b anterior) y que destacan por la relevancia que en los mismos tiene el sector turístico, el cual, como hemos visto,

sobresale en el volumen de contratos de empleo ofrecidos a extranjeros. Las Palmas de Gran Canaria, además, forma parte de la comarca Área Metropolitana, que es la que aglutina mayor número de contratos registrados en 2015 (65,73% del total). San Bartolomé de Tirajana y Mogán, por su parte, conforman la Comarca Sur, la segunda en volumen de contratos suscritos en 2015, con un 21,13% de los mismos (Tabla 33a anterior).

**Tabla 48. Contratos realizados a extranjeros en los municipios de Gran Canaria. Año 2015**

Municipios de Gran Canaria	2015 <sup>a</sup> (%)
<b>Total</b>	<b>26.830</b>
Agaete	0,24
Agüimes	1,74
Artenara	0,20
Arucas	0,63
Firgas	0,43
Gáldar	0,58
Ingenio	4,31
Las Palmas De Gran Canaria	38,00
Mogán	13,41
Moya	2,69
San Bartolomé de Tirajana	27,84
La Aldea de San Nicolás	0,80
Santa Brígida	0,78
Santa Lucía de Tirajana	3,80
Santa María de Guía	0,32
Tejeda	0,38
Telde	3,32
Teror	0,12
Valleseco	0,16
Valsequillo	0,35
Vega de San Mateo	0,24

**Fuente:** elaboración propia a partir de OBECAN.

<sup>a</sup> Datos obtenidos a partir de la suma de los contratos mensuales realizados.

Finalmente, en cuanto a la migración laboral interinsular, los datos reflejan una importancia inferior a la extranjera. Así, según el informe de OBECAN (2016), el 3,8% de los contratos firmados en Canarias en 2015 se realizó a personas que cambiaron de isla por motivos laborales. Las cifras que aporta el estudio de este organismo muestran que Gran Canaria es la isla del Archipiélago que más inmigración laboral insular recibe. La Tabla 49 recoge los contratos de inmigrantes laborales procedentes de otras islas y los contratos de emigrantes insulares realizados en otras islas. Del total de contratos realizados a los trabajadores procedentes de otras islas, los contratos de Gran Canaria representan el 42,23%, a distancia de la siguiente isla similar en población, Tenerife, en la que estos contratos suponen el 28,54%. Por otra



parte, si se observan los contratos en otras islas, Gran Canaria y Tenerife tienen un peso similar, en torno al 25%. El resultado es que Gran Canaria es la isla con un saldo más elevado en relación a la migración laboral interinsular, siendo la isla que más migración laboral atrae.

**Tabla 49. Movilidad laboral entre islas. Año 2015**

Islas	Contratos procedentes de otras islas "llegadas"		Contratos en otras islas "salidas"		Saldo
	Total	%	Total	%	
<b>Total</b>	<b>26.961</b>	<b>100</b>	<b>26.951</b>	<b>100</b>	---
El Hierro	192	0,71	415	1,54	-223
Fuerteventura	3.070	11,39	4.236	15,72	-1.166
Gran Canaria	11.385	42,23	6.875	25,51	4.510
La Gomera	749	2,78	883	3,28	-134
La Palma	1.126	4,18	2.844	10,5	-1.718
Lanzarote	2.743	10,17	4.988	18,51	-2.245
Tenerife	7.696	28,54	6.710	24,90	986

**Fuente:** Informe sobre migración laboral en Canarias publicado por OBECAN.



## RESUMEN

Al objeto de analizar y representar el mercado laboral de Gran Canaria sobre la base de información secundaria de nivel macro, el presente informe aborda tres áreas de análisis: (1) la isla de Gran Canaria, (2) la localidad territorial en términos comarcales y municipales, y (3) la movilidad laboral. En las líneas siguientes se ofrece una síntesis de los principales rasgos y características halladas para cada una de estas tres áreas que, globalmente consideradas, describen una realidad compleja y desafiante para el desarrollo del mercado de trabajo en la Isla.

### *Gran Canaria*

La **población activa** de Gran Canaria asciende a 441.190 personas en 2015, lo que representa aproximadamente el 40% de la población activa existente en el conjunto del Archipiélago, siendo esta proporción estable a lo largo del período 2008-2015. Por **género**, las diferencias para este indicador se reducen en el período analizado, si bien en mayor proporción en el conjunto del Archipiélago que en Gran Canaria, donde tal variación se limita a 1,41 puntos, de forma que las mujeres pasan de representar un 43,19% de la población activa en 2008 a un 44,6% en 2015. En términos de **edad**, por otra parte, las cifras indican un envejecimiento paulatino de la población activa en la Isla, de manera que los individuos menores de 25 años reducen su proporción en la población activa en 3,71 puntos.

Aunque Gran Canaria, por término medio en el período 2008 a 2015, acoge al 40,33% de la población activa del Archipiélago, la Isla soporta al 43,52% de su **población en paro**, lo que indica la presencia de un mayor problema de desempleo en dicho territorio. Adicionalmente, y aunque a partir de 2014 el total de paro en la Isla se reduce, las cifras actuales siguen muy distantes de las registradas en 2008, año en que comienza a notarse los efectos de la crisis (30,4% de tasa de paro en 2015 frente al 18,59% en 2008). Con respecto a las diferencias por **género**, si bien la brecha en población activa en Gran Canaria se redujo muy ligeramente en el período analizado, en desempleo ésta se incrementa para alcanzar su máximo valor en 2015, donde el porcentaje de población masculina en paro es menor que el femenino en 7,24 puntos, siendo tal desfase superior al registrado en Canarias. En lo que se refiere a la **edad**, Gran Canaria y Canarias muestran un comportamiento similar, con tendencia decreciente en los grupos de edad de “menores de 25 años” y “25 a 44 años”, pero creciente para los tramos de “45 a 54 años” y “más de 54 años”, lo que indica que la población desempleada está envejeciendo de forma paulatina. Al igual que para Canarias y como reflejo de la distribución poblacional, la mayoría de las personas desempleadas se concentra en los grupos que poseen **estudios** primarios y secundarios, con porcentajes medios en el período analizado que representan el 41,35% y 47,29% del paro registrado total, respectivamente. Un dato a destacar, en consonancia con el comportamiento general del empleo en otros territorios

nacionales e internacionales, es la reducción del porcentaje de personas desempleadas con estudios universitarios en los dos últimos años, hecho que evidencia la importancia de la formación en la búsqueda de empleo en Gran Canaria. Con respecto al **sector de actividad económica**, y al margen de “Otros servicios”, que es la actividad que soporta mayor proporción de parados en el período (40,63%), las categorías “Comercio”, “Hostelería” y “Construcción” han aglutinado en Gran Canaria alrededor del 45% del paro total registrado, si bien los dos primeros experimentando una tendencia creciente en su representación durante los años analizados mientras que las cifras en “Construcción” se reducían. En cuanto al **tiempo en la búsqueda de empleo**, un aspecto a destacar por su gravedad es que algo más de la mitad de los desempleados de Gran Canaria a partir de 2013 lleva más de 1 año en las listas de desempleo, dándose esta circunstancia en mayor medida en la Isla que en el conjunto del Archipiélago (51,51% frente a 48,68% como valores medios para 2012-2015), si bien en términos absolutos esta circunstancia afecta a menos personas como consecuencia del cambio de tendencia a la baja que se produce en la serie global del total de personas en paro a partir de 2014. Finalmente, es de resaltar que las **ocupaciones** principales en Gran Canaria de las personas desempleadas se corresponden, por orden de importancia, con “Ocupaciones elementales” y “Trabajadores de servicios”, cuyos valores medios en el período 2012-2015 se sitúan en 32,93% y 27,78%, respectivamente. Las **ocupaciones más demandadas**, por otra parte, se corresponden con los “Servicios de restauración y comercio”, los “Peones en sectores diversos” y los “Trabajadores no cualificados en servicios”, con unos valores medios para el período de 21,67%, 19,30% y 13,20%, respectivamente.

La evolución de la **población ocupada** en Canarias muestra una tendencia de recuperación en los dos últimos años, frente a la identificada en Gran Canaria, que sólo se produce en 2015. Lo mismo ocurre con la **tasa de empleo**, que comienza a recuperarse en Gran Canaria en 2015, pero sin llegar a alcanzar la tasa de partida de 2008. La población ocupada en Gran Canaria está conformada en 2015 por empleados por cuenta propia (13,96%) y, principalmente, por cuenta ajena (86,04%), identificándose una cierta menor propensión al emprendimiento en la población grancanaria frente a la general del Archipiélago. En cuanto a la ocupación por **ramas de actividad**, destaca el “Sector servicios” por haber sido y continuar siendo el motor de la economía grancanaria, dando empleo a más del 80% en todo el período analizado 2010-2015, con independencia de que éstos sean empleados por cuenta propia o ajena.

Aunque la evolución del **número de contratos** realizados en Gran Canaria durante el período 2009-2015 ha sido oscilante, es destacable el incremento del 25,18% registrado durante tal período, lo que ha supuesto la firma de 267.311 contratos en 2015. Por **género**, la diferencia porcentual entre hombres y mujeres ha ido aumentando en favor del género masculino. Por consiguiente, a pesar de representar

las mujeres una proporción cada vez mayor de la población activa, los nuevos contratos son ocupados en mayor medida por hombres, lo que agudiza el efecto de la desigualdad existente. Con respecto a la **edad**, el grueso de los contratos realizados se encuentra en el intervalo 25-45 años a lo largo del período analizado, con un porcentaje medio del 62,93%. Sin embargo, la tendencia de los contratos realizados a personas con edades inferiores a 25 años es decreciente (36,15% de descenso en 2015 respecto de 2008) y entre personas mayores de 44 años es creciente (41,03% de aumento en 2015 respecto de 2008). Esta situación es un indicador de la pérdida de contratos entre los más jóvenes. En cuanto al **nivel de estudios**, la gran mayoría de los contratos realizados corresponde a personas con estudios secundarios (porcentaje medio del 70,42%), aunque éstos van disminuyendo. Disminuye también el peso de los contratos de personas sin estudios (39,29% de descenso en 2015 respecto de 2008), pero aumenta los efectuados a personas con estudios primarios (165,56% de incremento en 2015 respecto de 2008). En cuanto a la **duración del contrato**, existe una clara supremacía del contrato laboral con duración determinada frente a la indefinida (valores medios de 89,28% y 10,72%, respectivamente). Finalmente, y en relación con los **sectores económicos**, los contratos realizados vuelven a evidenciar la dependencia de la economía grancanaria del “Sector servicios” en general (“Comercio”, “Hostelería” y “Resto de servicios”), siendo el de “Hostelería” el que ha experimentado una tendencia creciente en el período analizado pasando de 15,60% en 2008 a 27,32% en 2015.

Aunque Gran Canaria acoge aproximadamente al 40% de la población activa del Archipiélago, en lo que a **empleadores** se refiere, la Isla registra, por término medio y para el período 2012-15, el 38,7% del total de **empresas inscritas en la Seguridad Social**, que asciende a 22.717 empresas. De ellas, y considerando los valores medios del período 2012-2015, el 99,6% son PYMES (el 85,86% son microempresas, el 11,69% pequeñas empresas y el 2,07% medianas empresas) y sólo el 0,4% grandes empresas. En lo que a su **naturaleza jurídica** se refiere, y por término medio para el referido período, el 57,97% son personas jurídicas y el resto personas físicas. En relación con el **sector de actividad** en el que éstas operan y considerando valores medios del período, destacan el sector “Comercio al por mayor y al por menor y la reparación de vehículos de motor y motocicletas” (26,43%), “Hostelería” (14,26%) y “Transporte y almacenamiento”, dentro del sector “Resto Servicios”, (10,86%). Debe ser objeto de atención el bajo peso de sectores tradicionalmente asociados a la generación de empleo cualificado (ej. “Información y comunicaciones”; “Actividades financieras y de seguros”; “Actividades profesionales, científicas y técnicas”; “Educación”; “Actividades sanitarias y de servicios sociales”) que representan en conjunto al 14,20% de las empresas insulares en términos medios. Si se particulariza en las actividades propias del sector turístico, por otra parte, se identifican tres que aglutinan algo más del 70% de las empresas de este sector: “Otro transporte terrestre de pasajeros” (26,1%), que ha experimentado caída en el período 2012-2015, y

“Establecimientos de bebidas” (23,69%) y “Restaurantes y puestos de comida” (22,51%), con crecimientos moderado y significativo, respectivamente. En cuanto **al tipo de puestos de trabajo ofertados por los empleadores, y su contratación**, y para el conjunto de Canarias dado que no existe información específica para Gran Canaria, los perfiles profesionales con mayor potencial de crecimiento o elevado número de contrataciones tanto en 2014 como en 2015 se corresponden con empleo de cualificación media o baja, entre ellas: “Albañiles”, “Socorristas”, “Empleados de agencias de viajes”, “Instaladores y reparadores en TIC”, “Carpinteros”, “Repartidores en moto”, “Pintores y empapeladores” o “Electricistas de construcción y afines”.

### **Comarcas y municipios**

La **población** de Gran Canaria aumentó un 2,20% en el período 2008-2015. Tanto por comarcas como por municipios las variaciones porcentuales observadas respecto a la cifra anterior son muy leves. Por comarcas, el incremento se produjo en Sureste (11.263 habitantes), Sur (5.558 habitantes) y Área Metropolitana (2.572 habitantes). Por municipios, el mayor incremento fue en Santa Lucía de Tirajana (7.744 habitantes), siendo Las Palmas de Gran Canaria el municipio con una mayor reducción poblacional (1.357 habitantes).

En cuanto a **población activa**, el reducido incremento del 0,16% experimentado en Gran Canaria en el período considerado se concentró en las comarcas Sureste (3.975 personas) y Sur (1.390 personas), en consonancia con el hecho de que son los lugares con mayor crecimiento poblacional, y Centro Norte (1.252 personas). En el ámbito municipal, destacan los incrementos de población activa en Ingenio (2.472 personas) y Santa Lucía de Tirajana (1.600 personas), responsables del crecimiento de la comarca Sureste, así como de Mogán (1.691 personas), que acapara el crecimiento de la comarca Sur. Aunque el Área Metropolitana es una comarca con incremento poblacional, éste no va asociado a un incremento de su población activa, probablemente debido a que Las Palmas de Gran Canaria destaca por ser el municipio que ha experimentado una mayor reducción para esta variable (7.147 personas).

El descenso del 8,72% (29.558 personas) experimentado por la **población ocupada** de Gran Canaria en el período 2008-2015 ha afectado a todas las comarcas, si bien se ha concentrado en el Área Metropolitana (24.397 personas), arrastrada por Las Palmas de Gran Canaria, que es el municipio que ha experimentado mayor reducción (18.811 personas), seguida de las comarcas Sureste (2.203 habitantes) y Noroeste (1.936 personas). En general, las variaciones porcentuales de la población ocupada en el ámbito municipal son reducidas, si bien Mogán destaca por ser el municipio que ha experimentado el mayor incremento en población ocupada (1.159 personas), amortiguando así la reducción de la comarca Sur, que apenas experimenta descenso. En lo que a evolución de la cantidad de **contratos registrados** se refiere, el

incremento neto del 3,73% experimentado en Gran Canaria en el período 2008-2015 ha tenido lugar fundamentalmente como consecuencia del incremento de 2,99 puntos en la comarca Sur (9.751 contratos más) y la pérdida de -2,4 puntos en la comarca Sureste (5.433 contratos menos). Los contratos realizados en 2015, se han concentrado mayoritariamente en el Área metropolitana (65,73%), y en las comarcas Sur (21,13%) y en menor medida Sureste (7,68%), lógicamente asociado al hecho de que los municipios con mayor formalización de contratos son Las Palmas de Gran Canaria (54,67%), San Bartolomé de Tirajana (15,39%) y Telde (8,54%).

En 2015 los municipios que soportan la mayor **población desempleada** de Gran Canaria se corresponden con los de mayor población, esto es, con Las Palmas de Gran Canaria (44,88%), Telde (13,72%), Santa Lucía de Tirajana (9,01%) y San Bartolomé de Tirajana (5,03%). En términos absolutos la población desempleada crece en el período 2008-2015 en todas las comarcas y en todos los municipios de Gran Canaria pero, sin embargo, los pesos relativos decrecen en algunos de ellos. Destacan en este sentido las comarcas Área Metropolitana y Sur, así como los municipios Las Palmas de Gran Canaria, San Bartolomé de Tirajana, Agaete y Vega de San Mateo, por ser los que han experimentado estos ligeros descensos relativos. Por **género**, la brecha media en desempleo registrada en Gran Canaria y favorable a los hombres que soportan menor nivel de paro (5,59 puntos), se acentúa en las comarcas Centro Norte y Área Metropolitana (7,67 y 5,93 puntos, respectivamente) y cambia de sentido en la comarca Oeste (13,02 puntos), donde la población desempleada masculina supera a la femenina en el período de estudio. Los municipios de Artenara (11,72 puntos), Firgas (11,70 puntos), Moya (9,68 puntos), Valsequillo (8,83 puntos), Arucas (8,05 puntos), Teror (7,87 puntos), Mogán (6,98 puntos), Telde (6,49 puntos), Santa Lucía de Tirajana (5,97 puntos) y Las Palmas de Gran Canaria (5,73 puntos) superan en desigualdad la citada brecha media. Con respecto a la **edad**, y distinguiendo dos colectivos de población (<25 años y >25 años), la diferencia media en sus proporciones respecto del total de la población desempleada es de 81,36 puntos porcentuales. Esta diferencia, además, se ha agudizado en todo el período y para todas las comarcas, con variaciones de entre 11,87 y 18,19 puntos. Ahora bien, la brecha media de 81,36 puntos es inferior en las comarcas Oeste (72,24 puntos), Sureste (78,59 puntos), Noroeste (78,79 puntos) y Centro Norte (81,04 puntos), lo que apunta hacia la existencia de mayores problemas de empleo entre los más jóvenes en esos lugares. En sintonía con este incremento general del desfase para el ámbito comarcal, en la mayoría de los municipios de Gran Canaria también la diferencia en la distribución del desempleo entre estos dos grupos de edad se ha agudizado, llegando a alcanzar valores muy cercanos a 20 puntos, lo que indica un paulatino envejecimiento de la población en desempleo, particularmente visible en 2015 en municipios como Firgas, Moya, Las Palmas de Gran Canaria, Santa Brígida y Vega de San Mateo. En cuanto al **nivel de estudios**, si bien en todas las comarcas la población desempleada sin estudios, con estudios secundarios o con estudios

universitarios pierde peso con respecto al total de la población desempleada, estos descensos se producen en cuatro de las seis comarcas grancanarias cuando se analiza a la población desempleada con estudios primarios (Área Metropolitana, Centro Norte, Sur y Sureste). En el análisis de estas tendencias debe considerarse la influencia del cambio en las categorías de niveles educativos durante el período considerado, pues la incorporación de la “Formación Profesional” ha generado un trasvase de las personas desempleadas con estudios primarios y secundarios a esta nueva categoría, que en 2015 representa para el total de Gran Canaria el 10,47%. En lo que atañe al **sector económico** al que pertenece la población desempleada, y para el período 2010-2015, cabe destacar que en todas las comarcas de la Isla los sectores “Sin actividad económica” y “Construcción” experimentan un descenso de su peso sobre el total de la población desempleada. Opuestamente, el peso de los desempleados en el sector “Hostelería” sobre el total de la población desempleada aumenta para todas las comarcas, destacando entre ellas por sus incrementos las de Centro Norte, Noroeste y Área Metropolitana. En el sector “Comercio”, por otra parte, se identifican también estos aumentos, pero afectan a cuatro comarcas (Área Metropolitana, Centro Norte, Noroeste y Oeste). El sector “Agricultura, ganadería, silvicultura y pesca”, por último, tiene un peso muy significativo en la comarca Oeste, que destaca además por el descenso que allí se produce en la proporción del total de desempleados que se concentra en dicho sector. Finalmente, y en lo que respecta a las **ocupaciones de la población desempleada**, aquellas con mayor peso relativo en todas las comarcas se corresponden con “Ocupaciones elementales”, “Trabajadores de los servicios” y “Trabajadores cualificados”. En las categorías “Ocupaciones elementales” y “Trabajadores de los servicios” los desempleados incrementan en todas las comarcas su peso sobre el total de la población desempleada el período 2012-2015, destacando las comarcas Oeste y Sureste por experimentar incrementos superiores al global insular para ambas ocupaciones. “Trabajadores cualificados”, sin embargo, se beneficia de una tendencia inversa, ya que en todas las comarcas los desempleados de esta ocupación ven reducido su peso sobre el total de la población desempleada. Las comarcas Oeste, Noroeste y Sureste son las que en mayor medida experimentan este descenso.

El número de **empresas inscritas en la Seguridad Social** en las diferentes comarcas de Gran Canaria en el período 2012-2015 permite identificar a la comarca Área Metropolitana como aquella que en mayor medida ha visto disminuir su número de empresas (357), mientras que la comarca Sur es la que ha experimentado el mayor incremento (105 empresas). Por municipios, Las Palmas de Gran Canaria y Telde son los que han sufrido las mayores reducciones en términos absolutos (313 y 37 empresas), ambos pertenecientes al Área Metropolitana y responsables de su descenso. Por su parte, Mogán y San Bartolomé de Tirajana, que conforman la comarca Sur, sobresalen por ser los que han experimentado los mayores incrementos. En función de la **naturaleza jurídica**, las comarcas Área Metropolitana



y en menor medida Sureste destacan por contar con mayor presencia de empresas en la categoría de personas jurídicas que en la de personas físicas, al tiempo que las asentadas en las comarcas Oeste, Centro Norte y Noroeste se aprecia un mayor peso en la categoría de personas físicas. Las Palmas de Gran Canarias, Telde y Agüimes son los municipios que acogen la mayor proporción de empresas de la categoría persona jurídica durante el período analizado, dando lugar a la distinción hallada y antes comentada para las comarcas. Con respecto al **tamaño**, en Gran Canaria más del 85% son “Microempresas” y alrededor del 10% “Pequeñas empresas”. Estas últimas ven incrementar su peso en todas las comarcas con respecto al total de empresas inscritas, destacando a este respecto las comarcas Oeste, Centro Norte y Sureste. En 2015, las comarcas con mayor proporción de pequeñas empresas respecto al total de empresas asentadas en sus territorios son Área Metropolitana (12,49%), Sur (12,3%) y Sureste (12,27%). Por su parte, los 5 los municipios que destacan por este mismo concepto son Agüimes (18,24%), Telde (15,49%), San Bartolomé de Tirajana (12,39%), Las Palmas de Gran Canaria (12,14%) y Mogán (12,09%). En lo que respecta a las “Microempresas” se produce el fenómeno inverso puesto que ven reducir su peso en todas las comarcas, destacando por las mayores reducciones que tienen lugar en ellas las comarcas Centro Norte, Oeste y Sureste. Atendiendo al **sector de actividad** en el que operan estas empresas, destaca el de “Agricultura, ganadería, silvicultura y pesca” por tener en 2015 un peso muy relevante en la comarca Oeste (38,80%), debido a la importancia del mismo en el municipio de La Aldea de San Nicolás (49,92%), y también en la comarca Noroeste (19,59%), en este caso justificado por el peso del sector en todos los municipios que la integran. El sector “Industrias extractivas y manufacturera, suministro de energía y agua, gestión residuos” tiene un peso relativo destacado en 2015 en los municipios de Agüimes (14,65%), Valleseco (13,15%), Tejeda (11,49%) y Teror (10,28%). Finalmente, el sector “Comercio, reparación de vehículos, transporte y almacenamiento, hostelería” posee un peso relativo muy significativo en todas las comarcas y municipios de Gran Canaria, debiendo ser considerado, por consiguiente, el más relevante, si bien su peso sobre el total de las empresas inscritas ha disminuido durante el período 2012-2015 en todas las comarcas (a excepción de la Oeste), así como en 11 de los 21 municipios en los que la Isla se estructura.

### **Movilidad laboral**

El porcentaje medio de **contratos a extranjeros** en Gran Canaria respecto del total de contratos registrado en la Isla durante período 2011-2015 se eleva a 12,08% (inferior al 17,08% que se computa para el total del Archipiélago), mostrando la evolución anual de este indicador un decrecimiento paulatino y sostenido durante todo el período considerado, si bien en términos absolutos éstos parecen comenzar a repuntar en 2015. En cuanto a la **procedencia de los extranjeros** que accedieron a contratos laborales en 2015 en Gran Canaria, resalta América e Iberoamérica

(49,48%), los países pertenecientes al Espacio Económico Europeo (28,3%) y otros países que forman parte de la ampliación comunitaria (10,73%), entre ellos República Checa, Estonia, Hungría, Letonia, Lituania, Polonia o Eslovaquia. Estos contratos a extranjeros se realizaron principalmente en **actividades económicas** relacionadas con la hostelería (49,09%) y otros servicios distintos del comercio (28,56%), en proporciones prácticamente inversas a las registradas para la totalidad de contratos suscritos en la Isla (27,32% y 44,50%, respectivamente), lo que podría estar relacionado, por ejemplo, con un posible mejor manejo de idiomas por parte de los extranjeros, valioso para empleadores del sector de hostelería. En relación con el **tipo de contrato**, el 82,3% de ellos fue de carácter temporal, porcentaje inferior al registrado para el conjunto de Gran Canaria (89,63%), lo que indicaría una cierta ventaja de los extranjeros para acceder a contratos de duración indefinida. El **nivel educativo de los extranjeros** que accedieron a un contrato laboral se corresponde, principalmente, con educación secundaria y primaria (59,93% y 29,71% de los contratos registrados, respectivamente), y en menor medida universitaria (4,23%). Por **municipios** de la Isla donde se realizan las contrataciones de extranjeros, destaca Las Palmas de Gran Canaria (38%), San Bartolomé de Tirajana (27,84%) y Mogán (13,41%), tres de los cinco municipios grancanarios con mayor número de empresas inscritas en la Seguridad Social y que destacan por la relevancia que en los mismos tiene el sector turístico, el cual, como se acaba de indicar, sobresale en volumen de contratos ofrecido a extranjeros. En cuanto a la **migración laboral interinsular**, los datos reflejan, por una parte, una importancia inferior a la extranjera y, por otra, que Gran Canaria es la isla con mayor saldo migratorio, al ser la que más migración laboral interinsular atrae.

### **Valoración global**

Con una tasa media de paro en 2015 del 30,04% frente a las registradas en el Archipiélago (29,11%) y en España (22,06%), Gran Canaria afronta un reto importante en materia de empleo. Conviene destacar que la población de la Isla, en línea con el comportamiento del conjunto de Canarias, ha experimentado una leve disminución en los años 2015 (0,4%) y 2014 (0,2%). Este hecho se da en más de la mitad de sus municipios. Aunque es reciente, y por tanto no se visualiza en un análisis temporal más amplio, requiere estar atento en cuanto a su evolución dado el progresivo envejecimiento de la población insular. En línea con este envejecimiento, las tendencias muestran un leve, pero también paulatino envejecimiento de la población activa, de la ocupada y de la desempleada. A esta circunstancia se suman otros retos del mercado laboral. Así, la desigualdad por género persiste, y además con una leve mayor incidencia en Gran Canaria que en el conjunto del Archipiélago. Por otra parte, asistimos al crecimiento en la proporción de desempleados que llevan más de un año en busca de empleo (más del 50% de los parados están en esta circunstancia desde

de 2013), así como a una clara supremacía de los contratos laborales de duración determinada frente a los indefinidos.

El análisis pormenorizado del empleo y el desempleo en la Isla, por otra parte, pone de manifiesto la necesidad de resaltar la importancia que tiene la especialización sectorial de Gran Canaria tanto en lo referido a la cantidad como al tipo de ocupación laboral, estando ello en sintonía con lo hallado para el conjunto del Archipiélago. El peso que desde hace tiempo tiene el “Sector servicios” tanto en Canarias como en Gran Canaria (79% y 80,56% del valor añadido bruto regional e insular en 2006, respectivamente) se ha ido acentuando con el tiempo (85,46% y 84,44% del valor añadido bruto regional e insular en 2013, respectivamente). A la vez, la importancia que tienen las actividades relacionadas con el “Turismo” y el “Comercio”, dentro del “Sector servicios”, contribuyen a indicar el tipo de empleo que se puede encontrar en el Archipiélago y en Gran Canaria en la actualidad, habitualmente asociados a niveles formativos medios o bajos.

Asimismo, el estudio realizado revela y refleja la existencia de singularidades comarcales y municipales que han de ser tenidas en cuenta, pues no todos los indicadores laborales se comportan de forma similar o afectan con la misma intensidad a las diferentes áreas territoriales grancanarias. Sirva de ejemplo el hecho de que el incremento neto de los contratos registrados en el período 2008-2015 en la Isla se corresponde con un mayor número de éstos en la comarca Sur (9.751 contratos más) pero, al tiempo, una pérdida de los mismos en la comarca Sureste (5.433), o la circunstancia de que la brecha entre géneros que existe en materia de desempleo en Gran Canaria, favorable a los hombres que soportan menor nivel de paro (5,59 puntos), se acentúa en algunas comarcas (Centro Norte y Área Metropolitana), pero cambia de sentido en la comarca Oeste, en donde la población desempleada masculina supera a la femenina en el período de estudio (13,02 puntos). Otras variables de relevancia referidas a sectores de actividad, ocupaciones, presencia y tamaño de empresas, o movilidad, también reflejan diferencias comarcales y municipales que deben ser objeto de atención.

La conjunción de las apuntadas tendencias definen un marco laboral complejo, en el que la resolución de los problemas que en materia de empleo afronta Gran Canaria presenta desafíos ciertos. Frente a este escenario general que los datos e indicadores de nivel macro muestran, resulta necesario profundizar en las causas que han y están provocado las disfuncionalidades del mercado laboral en la Isla e identificar nuevas alternativas de actuación que contemplen la promoción del desarrollo local como posible eje sobre el que sustentar la resolución de los mismos. En concreto, parece necesario indagar, tomando como referencia las perspectivas del empresariado grancanario, de los técnicos especialistas en la problemática del empleo en los diferentes municipios y comarcas de la Isla y de expertos con marcado carácter innovador y conocedor de las nuevas tendencias, en las siguientes cuestiones clave:

- Necesidades de perfiles profesionales en las empresas, especialmente si estos se cubren con contratación de foráneos.
- Alternativas actuales y potenciales de yacimiento de empleo.
- Establecimiento de perfiles profesionales y análisis del potencial reciclaje y movilidad de la población insular en paro.
- Idoneidad de las diversas líneas marco de actuación definidas en los planes nacionales, regionales e insulares en materia de empleo.
- Identificación de programas experimentales y acciones innovadoras para facilitar la empleabilidad.

Hacia esta tarea se encaminan los siguientes esfuerzos realizados en el marco del convenio suscrito por la Consejería de Empleo y Transparencia del Cabildo Insular de Gran Canaria y la Universidad de Las Palmas de Gran Canaria para desarrollar el Plan Integral de Empleo y Desarrollo Local de Gran Canaria (PIEDEL-GC).

## REFERENCIAS

EPA (2016). Encuesta de Población Activa. Disponible en:

[www.ine.es/dyngs/INEbase/es/operacion.htm?c=Estadistica\\_C&cid=1254736176918&menu=ultiDatos&idp=1254735976595](http://www.ine.es/dyngs/INEbase/es/operacion.htm?c=Estadistica_C&cid=1254736176918&menu=ultiDatos&idp=1254735976595)

INE (2016). Instituto Nacional de Estadística. Disponible en:

<http://www.ine.es/>

ISTAC (2016). Instituto Nacional de Estadística. Disponible en:

<http://www.gobiernodecanarias.org/istac/>

OBECAN (2016). Observatorio Canario del Empleo y la Formación Profesional (OBECAN). Disponible en:

<http://www3.gobiernodecanarias.org/empleo/portal/observatorio>

OBECAN. Informe sobre migración laboral en Canarias. Análisis de la contratación, 2015. Disponible en:

[http://www3.gobiernodecanarias.org/empleo/portal/web/observatorio/obecan/tematica/estadisticas/informe\\_migracion](http://www3.gobiernodecanarias.org/empleo/portal/web/observatorio/obecan/tematica/estadisticas/informe_migracion)

SEPE (2016). Servicio Público de Empleo Estatal. Disponible en:

<https://www.sepe.es/>