



Felhasználói kézikönyv Nyomtató kezelési útmutató



-
- 1 Kezdeti lépések
 - 2 A készülék előkészítése
 - 3 A nyomtatóillesztő beállítása
 - 4 Nyomtatóbeállítások
 - 5 A Dokumentum szerver használata
 - 6 A készülék funkciói és beállításai
 - 7 Függelék

A készülék használata előtt figyelmesen olvassa el a kézikönyvet, és tartsa kéznél, hogy szükség esetén tanulmányozhassa. A készülék biztonságos és megfelelő használata érdekében használat előtt olvassa el az „Általános beállítások” című kézikönyvben található Biztonsági tudnivalókat.

Bevezetés

A kézikönyv részletes utasításokat és a készülék működtetési leírását tartalmazza. A saját biztonsága és kényelme érdekében használat előtt figyelmesen olvassa el ezt a kézikönyvet. Tartsa kéznél a kézikönyvet, hogy a jövőben könnyedén hozzáférhessen, ha szüksége van rá.

Fontos

A kézikönyv egyes részei külön értesítés nélkül változhatnak. A gyártó semmilyen esetben sem felelős a készülék működtetéséből vagy kezeléséből adódó közvetlen, közvetett, különleges, véletlen vagy okozati károkért.

Ne másoljon vagy nyomtasson olyan dokumentumokat, melyek sokszorosítását a törvény tiltja.

A helyi törvények rendszerint tiltják az alábbi tételek másolását vagy nyomtatását:

banki kivonatok, okmánybélyegek, kötvények, tőzsdei tanúsítványok, banki bizonylatok, csekkek, útlevelek, jogosítványok.

A fenti felsorolás csupán útmutató jellegű, más tételek is tartozhatnak ebbe a kategóriába. Nem vállalunk felelősséget teljességéért vagy pontosságáért. Ha kérdése merülne fel bizonyos tételek másolásával vagy nyomtatásával kapcsolatban, forduljon egy jogi tanácsadóhoz.

Figyelmeztetés

Az olyan vezérlések, beállítások, vagy más munkafolyamatok, amelyek nem szerepelnek ebben a felhasználói kézikönyvben, olyan eredménnyel járhatnak, mely során a felhasználót veszélyes sugárzás érheti.

A kézikönyvben kétféle mérerendszer használatos. Ennél a készüléknél a metrikus rendszerű verzió alkalmazandó.

Védjegyek

Microsoft®, Windows® és Windows NT® a Microsoft Corporation bejegyzett védjegyei az Egyesült Államokban és/vagy más országokban.

Adobe®, PostScript®, Acrobat®, PageMaker® és Adobe Type Manager az Adobe Systems Incorporated bejegyzett védjegyei.

A PCL® a Hewlett-Packard Company bejegyzett védjegye.

Az AppleTalk, Apple, a Macintosh és a Mac az Apple Computer, Incorporated bejegyzett védjegyei.

Az IPS-PRINT™ Nyomtatási nyelv emuláció (Printer Language Emulation) szerzői joga: Copyright® 2000 Oak Technology, Inc., Minden jog fenntartva.

A UNIX bejegyzett védjegy az Egyesült Államokban és más országokban, amely kizárólag az X/Open Company Limiteden keresztül engedélyezett.

A Bluetooth® a Bluetooth-SIG Inc. bejegyzett védjegye világszerte.

Más előforduló terméknevek csupán azonosítási célt szolgálnak, és más cégek védjegyei lehetnek. Az ilyen terméknevekkel kapcsolatban minden jogról lemondunk.

A Windows operációs rendszerek pontos megnevezései a következők:

- A Windows® 95 termékneve Microsoft® Windows® 95.
- A Windows® 98 termékneve Microsoft® Windows® 98.
- A Windows® Me termékneve Microsoft® Windows® Millennium Edition (Windows Me)
- A Windows® 2000 terméknevei az alábbiak:
Microsoft® Windows® 2000 Professional
Microsoft® Windows® 2000 Server
Microsoft® Windows® 2000 Advanced Server
- A Windows® XP terméknevei az alábbiak:
Microsoft® Windows® XP Home Edition
Microsoft® Windows® XP Professional
- A Windows Server™ 2003 terméknevei az alábbiak:
Microsoft® Windows Server™ 2003 Standard Edition
Microsoft® Windows Server™ 2003 Enterprise Edition
Microsoft® Windows Server™ 2003 Web Edition
- A Windows NT® 4.0 terméknevei az alábbiak:
Microsoft® Windows NT® Workstation 4.0
Microsoft® Windows NT® Server 4.0

Megjegyzések

A kézikönyvben szereplő illusztrációk némelyike különbözhet a valóságos kinézettől.

Bizonyos kiegészítők nem minden országban állnak rendelkezésre. Erre vonatkozóan a helyi márkaképviselet adhat bővebb információt.

TARTALOMJEGYZÉK

A készülékhez tartozó kézikönyvek	1
A kézikönyv használatáról	3

1. Kezdeti lépések

Kezelőpanel	5
Kijelzőpanel	7
Felhasználói hitelesítés	9
Felhasználói kód hitelesít. (a kezelőpanel használatával)	9
Felhasználói kód hitelesít. (nyomtatóillesztő használatával)	9
Bejelentkezés (a kezelőpanel használatával)	10
Kijelentkezés (a kezelőpanel használatával)	10
Bejelentkezés (a nyomtatóillesztő használatával)	11
A készülék csatlakoztatása	12
Követelmények	12
A készülék csatlakoztatása a számítógéphez USB kábel segítségével	12
A készülék csatlakoztatása gazdagéphez a párhuzamos kábel/IEEE 1394 (SCSI nyomtatás) kábel segítségével	14
Az Ethernet interfész csatlakoztatása	16
Papír elhelyezése a kézi adagolóban	18
Egyéni papírméret beállítása	23
Vastag papír vagy írásvetítő fólia beállítása	24

2. A készülék előkészítése

Gyors telepítés	25
A csatlakozási mód ellenőrzése	27
Hálózati kapcsolat	27
Helyi csatlakozás	30
A SmartDeviceMonitor for Client port használata	31
A SmartDeviceMonitor for Client telepítése	31
A PCL vagy az RPCS nyomtatóillesztő telepítése (TCP/IP)	32
A PCL vagy az RPCS nyomtatóillesztő telepítése (NetBEUI)	34
A PCL vagy az RPCS nyomtatóillesztő telepítése (IPP)	36
A SmartDeviceMonitor for Client port beállításainak megváltoztatása	39
A standard TCP/IP port használata	41
A PCL vagy az RPCS nyomtatóillesztő telepítése	41
Az LPR port használata	43
A PCL vagy az RPCS nyomtatóillesztő telepítése	43
Használat Windows hálózati nyomtatóként	45
A PCL vagy az RPCS nyomtatóillesztő telepítése	45
Használat NetWare nyomtatószerverként vagy távoli nyomtatóként	47
Lapdobás	49
Banner lap	49
Nyomtatás a nyomtató alapállapotba állítása után	49

Az USB nyomtatóillesztő telepítése	50
Windows 98 SE/Me - USB	50
Windows 2000 - USB	52
Windows XP, Windows Server 2003 - USB	54
USB hibaelhárítás	55
Nyomtatás párhuzamos csatlakozással	56
A PCL vagy az RPCS nyomtatóillesztő telepítése	56
Az IEEE 1394 nyomtatóillesztő telepítése (SCSI nyomtatás).....	58
Windows 2000.....	58
Windows XP, Windows Server 2003.....	61
Nyomtatás Bluetooth csatlakozással.....	63
Támogatott profilok	63
Nyomtatás Bluetooth csatlakozással	63
Ha egy üzenet jelenik meg a telepítés közben	66
A nyomtató opcióinak beállítása	68
A kétirányú kommunikáció feltételei	68
Ha a kétirányú kommunikáció le van tiltva	70
A Font Manager 2000 telepítése	71
Az Adobe PageMaker 6.0, 6.5 vagy 7.0 verziójának használata	72

3. A nyomtatóillesztő beállítása

PCL - A Nyomtató tulajdonságok párbeszédpanel elérése	73
Windows 95/98/Me - Nyomtató tulajdonságok párbeszédpanel elérése	73
Windows 2000 - A Nyomtató tulajdonságok párbeszédpanel elérése	75
Windows XP, Windows Server 2003 - A nyomtató tulajdonságok elérése	78
Windows NT 4.0 - A Nyomtató tulajdonságok párbeszédpanel elérése	80
RPCS - A Nyomtató tulajdonságok párbeszédpanel elérése.....	83
Windows 95/98/Me - Nyomtató tulajdonságok párbeszédpanel elérése	83
Windows 2000 - A Nyomtató tulajdonságok párbeszédpanel elérése	85
Windows XP, Windows Server 2003 - A nyomtató tulajdonságok elérése	88
Windows NT 4.0 - A Nyomtató tulajdonságok párbeszédpanel elérése	90

4. Egyéb nyomtatási műveletek

PDF fájl nyomtatása közvetlenül	93
Nyomtatási mód	93
Bizalmas és Próbanyomtatási munkalista használata	94
Próbanyomtatás	96
Próbanyomtatás fájl nyomtatása	96
Próbanyomtatás fájl törlése	99
A Hibanapló ellenőrzése	100
Bizalmas nyomtatás	102
Bizalmas nyomtatás fájl nyomtatása	102
Bizalmas nyomtatás fájlok törlése	104
A Hibanapló ellenőrzése	105
Szétválogatás	107
Nyomtatás a finiserrel	109
Tűzés	110
Lyukasztó	114
Várakoz. sor nyom.	116
Fedőlapok	117
Köztes lap	121
A felhasználó által meghatározott oldalak	122
Lapdobás	123
Nyomtasson a kiválasztott tálcát használva	123
A Lapdobás visszavonása	125
Nyomtatási munka törlése	126
Windows - Nyomtatási munka törlése	126

5. Nyomtatóbeállítások

Nyomtatóbeállítások Menü	129
A Nyomt. beáll. elvégzése	132
Nyomt. beáll. Paraméterek	133
↑Lista/teszt nyomt.	133
Karbantartás	137
Rendszer verzió	138
Host Interface	143
PCL menü	143
PS menü	146
PDF menü	148

6. A Dokumentum szerver használata

A Dokumentum szerver elérése	151
---	------------

7. A készülék funkciói és beállításai

Alapgép	153
Funkciók.....	153
Interfész	153
A beállítható tételek listája	154
Web Image Monitor.....	154
telnet	156
UNIX.....	156
A PostScript 3-mal használható beállítások.....	158

8. Függelék

A CD lemezen található szoftverek és segédprogramok	159
A nyomtatóhoz tartozó nyomtatóillesztők.....	160
SmartDeviceMonitor for Admin	162
SmartDeviceMonitor for Client	163
Hibaelhárítás	165
Hiba- és állapotüzenetek a kijelzőpanelen.....	165
A Hibanapló ellenőrzése	170
A készülék nem nyomtat	171
Egyéb nyomtatási problémák.....	174
Rendszer beállítások (Párhuzamos kapcsolat)	180
Megjegyzések a Windows Server 2003 használatához	182
Megjegyzések a Terminal Server mód használatához	182
Műszaki adatok	183
Kiegészítők.....	185
TÁRGYMUTATÓ	187

A készülékhez tartozó kézikönyvek

A készülék kezelésének menetét a következő kézikönyvek írják le. Az egyes funkciók a kézikönyv megfelelő részében találhatóak.

Megjegyzés

- Az egyes típusokhoz külön-külön kézikönyvek tartoznak.
- A PDF formátumú kézikönyvek megtekintéséhez Adobe Acrobat Reader vagy Adobe Reader szükséges.
- Két CD-ROM jár a készülékhez:
 - CD-ROM 1 "Operating Instructions"
 - CD-ROM 2 "Scanner Driver and Document Management Utility"

❖ Általános beállítások

Áttekintést nyújt a kézikönyvről, illetve leírja Rendszer beállítások(pl. a Papíradagoló beállítási funkció), Dokumentum szerver funkciókat és a hibaelhárítás lépéseit.

Ebben a kézikönyvben olvashatja a Címjegyzék kapcsolódó műveleteit, pl. a faxszámok, az e-mail címek és a felhasználói kód tárolását.

❖ Biztonsági útmutató

Ez a kézikönyv a készülék rendszergazdájának való. Olyan biztonsági funkciókat mutat be, amelyeket a készülék rendszergazdája használhat az adatok megváltoztatásának és a készülék jogosulatlan használatának elkerülése érdekében. Ezt a kézikönyvet lapozza fel a rendszergazda regisztrálásához, valamint a felhasználók és a rendszergazda hitelesítésének beállításához is.

❖ Hálózati útmutató (PDF fájl - CD-ROM 1)

A nyomtató hálózati környezetben történő konfigurálását és használatát vagy a szoftver használatát írja le. A kézikönyv az összes modellre egységes, ezért tartalmazhat olyan funkciókat, amely az Ön készülékébe nincs beépítve. A képek, az illusztrációk, a funkciók és a támogatott operációs rendszerek eltérhetnek az Ön modelljétől.

❖ Másoló kezelési útmutató

Leírja a készülék fénymásoló funkcióinak kezelését, funkcióit, valamint hibáinak elhárítását.

❖ Fax kezelési útmutató <Alapbeállítások>

Leírja a készülék kezelését, funkcióit, valamint hibáinak elhárítását.

❖ Fax kezelési útmutató <Speciális beállítások>

Speciális faxfunkciókat, pl. vonalbeállításokat és azonosítók tárolásával kapcsolatos műveleteket ír le.

❖ **Nyomtató kezelési útmutató (ez a kézikönyv)**

Leírja a készülék nyomtató funkciójának rendszerbeállításait, kezelését, funkcióit, valamint hibáinak elhárítását.

❖ **Szkenner kezelési útmutató (PDF fájl - CD-ROM 1)**

Leírja a készülék szkennert funkcióinak kezelését, funkcióit, valamint hibáinak elhárítását.

❖ **A DeskTopBinder Lite szoftverhez tartozó kézikönyvek**

DeskTopBinder Lite a "Scanner Driver and Document Management Utility" (Szkennert-illesztő program és dokumentum kezelési segédprogram) elnevezésű CD-ROM lemezen található segédprogram.

- DeskTopBinder Lite Telepítési útmutató (PDF fájl - CD-ROM 2)
Részletesen leírja a DeskTopBinder Lite telepítését és működési környezetét. Ez az útmutató a DeskTopBinder Lite telepítése során megjeleníthető a **[Beállítás]** párbeszédpanelen.
- DeskTopBinder Alapvetés (PDF fájl - CD-ROM2)
Leírja a DeskTopBinder Lite kezelését, valamint áttekintést nyújt funkcióiról. Ez az útmutató a DeskTopBinder Lite telepítése során felkerül a **[Start]** menübe.
- Auto Document Link útmutató (PDF fájl - 2. CD-ROM)
Leírja a DeskTopBinder Lite-tal együtt telepített Auto Document Link kezelését és funkcióit. Ez az útmutató a DeskTopBinder Lite telepítése során felkerül a **[Start]** menübe.

❖ **Egyéb kézikönyvek**

- PostScript 3 Supplement (PDF fájl - 1. CD-ROM)
- A UNIX kiegészítés (hivatalos márkakereskedőtől, illetve weblapunkról PDF fájlként letölthető)

A kézikönyv használatáról

Szimbólumok

A kézikönyvben az alábbi szimbólumok szerepelnek:

FIGYELMEZTETÉS:

Ez a szimbólum olyan kiemelt veszélyhelyzetet jelez, amikor az utasítások be nem tartása súlyos sérülést vagy halált okozhat.

FIGYELEM:

Ez a szimbólum olyan veszélyhelyzetet jelez, amikor az utasítások be nem tartása könnyebb vagy közepes sérülést, illetve anyagi kárt okozhat.

* A fenti megállapítások az Ön biztonságát szolgálják.

Fontos

Ha nem követi ezeket az utasításokat, elakadhat a papír, megsérülhet a dokumentum, vagy adatok veszhetnek el. Mindenképpen olvassa el.

Előkészítés

Ez a szimbólum olyan előzetes tudnivalót vagy előkészületet jelez, amely a működtetés megkezdéséhez elengedhetetlen.

Megjegyzés

Ez a szimbólum a működtetéshez szükséges óvintézkedéseket, vagy a hibás működés utáni teendőket jelzi.

Korlátozások

Ez a szimbólum számbeli korlátokat, együtt nem használható funkciókat vagy olyan körülményeket jelez, amikor egy bizonyos funkció nem használható.

Referencia

Ez a szimbólum egy hivatkozásra utal.

[]

A számítógép kijelzőjén megjelenő billentyűk és gombok.

A készülék kijelzőjén megjelenő gombok.

[]

A készülék kezelőpaneljébe épített gombok.

A számítógép billentyűzetének gombjai.

1. Kezdeti lépések

Kezelőpanel

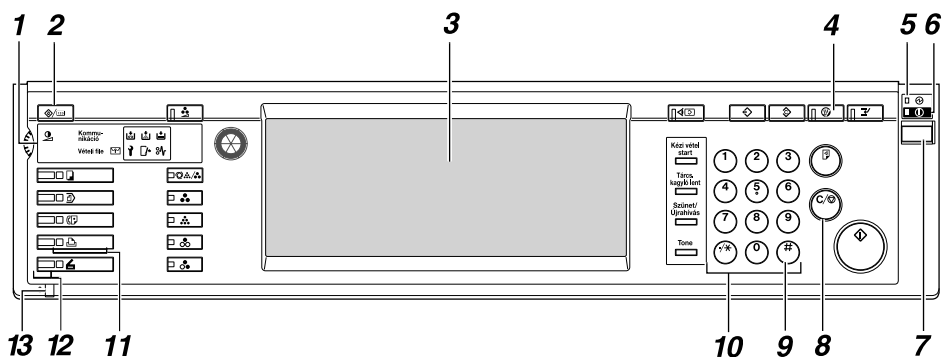

HU-AEU034S

1. Jelzőfények

Kijelzik a hibákat és a készülék állapotát.

: Pótolja a tűzőkapcsot (füzet) jelzőfény

: Cseréljen festékkazettát jelzőfény

: Töltsön be papírt. jelzőfény

: Szervizhívás jelzőfény

: Csukja be a fedelet jelzőfény

: Elakadás jelzőlámpa

Lásd: *Általános beállítások* kézikönyv.

2. [Felhasználói beállítások/Számláló] gomb

- Felhasználói eszközök
Nyomja meg az alapértelmezett beállítások és állapotok igény szerinti megváltoztatásához.
- Számláló
Nyomja meg az összes elkészített másolat/nyomat számának kijelzéséhez vagy kinyomtatásához.

3. Érintőképernyő

A készülék aktuális állapotát, a hibaüzeneteket és a menüpontokat jeleníti meg. Lásd: 7. oldal "Kijelzőpanel".

4. [Energiatakarékos mód] gomb

Ennek megnyomásával léphet be vagy ki az Energiatakarékos mód-ból.

Megjegyzés

- Ez a gomb hatástalan a Rendszer beállítások (Felhasználói eszközök) műveletei során.

5. Főkapcsoló jelzőlámpa

Ez a jelzés ég, ha a főkapcsoló be van kapcsolva.

Fontos

- Ne kapcsolja ki a főkapcsolót, miközben a **Be** jelzőlámpa világít vagy villog. Ha ezt teszi, megsérülhet a merevlemez.

6. Be jelzőlámpa

Ez a jelzés ég, ha a működtető kapcsoló be van kapcsolva.

7. Működtető kapcsoló

Nyomja meg ezt a gombot, ha a gépet be kívánja kapcsolni (a **Be** jelzőlámpa kigyullad). A készülék kikapcsolásához újra nyomja meg ezt a gombot (a **Be** jelzőlámpa kialszik).

8. **【Törlés/Stop】 gomb**

Nyomja meg a bevitt adat törléséhez.

9. **【#】 gomb**

Nyomja meg a begépelte adatok jóváhagyásához.

10. **Számgombok**

Felhasználásukkal értéket adhat meg különféle beállításokhoz.

11. **Funkciógombok**

Nyomja meg a "Másolat", "Dokumentum szerver", "Fax", "Nyomtató" és a "Szkenner" képernyők közötti váltáshoz.

A kiválasztott funkciónak megfelelő jelzés fog világítani.

12. **Funkcióállapot jelző lámpák**

Ezek a fenti funkciók állapotát mutatják:

- Zöld: a funkció aktív.
- Piros: a funkció meg lett szakítva.

13. **⇄: Adatfogadás jelző lámpa**

Az adatfogadás jelzőlámpa mutatja a személyi számítógépről érkező adatok fogadásának állapotát.

- Villog, ha az adatok fogadása megkezdődött.
- Világít mindaddig, amíg van kinyomtatandó adat.

Kijelzőpanel

Ez a rész a kijelzőpanel segítségével történő konfigurálást írja le a nyomtató funkció aktív állapotában.

Fontos

- ❑ A készülék a beállítás során offline módba kapcsol, ha előzőleg online módban volt. A beállítások befejezése után a készülék automatikusan visszakapcsol online módra.
- ❑ Ha a készülék offline módjában végez beállításokat, akkor az a befejezés után is offline módban marad.
- ❑ A megjelenített funkcióelemek egyben kiválasztó gombként is szolgálnak. Kiválaszthat vagy meghatározhat egy bizonyos funkciót annak megnyomásával.
- ❑ Ha kiválaszt vagy meghatároz egy bizonyos funkciót a kijelzőpanelen, az kiemelten lesz látható.
- ❑ Az elhalványult, szürke gombok (pl.) nem használhatók.

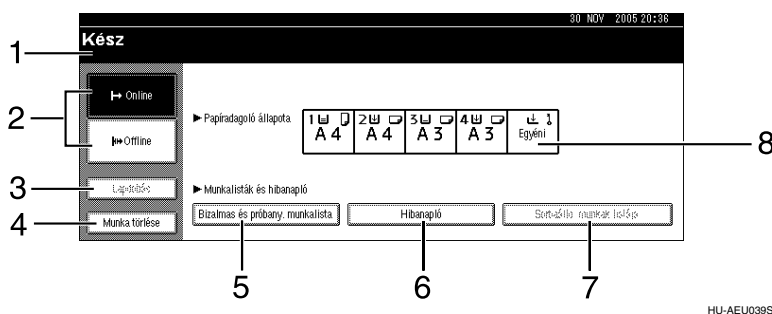

1. Működési állapot vagy üzenetek.

A készülék aktuális állapotát jeleníti meg, pl. "Kész", "Offline" vagy "Nyomtatás". A nyomtatási munka adatai (felhasználói azonosító és a dokumentum neve) ebben a részben jelennek meg.

2. [↔ Online] gomb/[↔ Offline] gomb

E gombok megnyomásával válthatja át a készüléket online és offline módok között.

Ha a készülék közvetlen kapcsolatban (online) van, adatokat tud fogadni a számítógéptől.

Ha a készülék kapcsolat nélkül (offline) van, nem tud adatokat fogadni a számítógéptől.

3. [Lapdobás] gomb

Nyomja meg ezt a gombot, ha ki szeretné nyomtatni a nyomtató bemeneti pufférében található összes adatot.

✎ Megjegyzés

- ❑ Amikor a készülék online módban van, az állapot halványan jelenik meg.
- ❑ Ez a funkció az RPCS nyomtatónyelv esetén nem áll rendelkezésre.

4. [Munka törlése] gomb

Nyomja meg ezt a gombot a jelenlegi nyomtatási feladat törléséhez.

Ha a készülék offline módjában, a Hex dump kiválasztása után megnyomja, azzal törli a Hex dump üzemmódot.

5. [Bizalmas és próbany. munkalista]

Nyomja meg ezt a gombot egy számítógépről küldött bizalmas vagy próbanyomtatási feladatok kijelzéséhez.

Megjegyzés

- Amikor bekapcsolja a készüléket, megjelenik a másoló kijelzője. Ez a gyári alapértelmezett beállítás. Ez a kezdeti beállítás megváltoztatható. Lásd: *Általános beállítások*.

6. [Hibanapló]

Nyomja meg ezt a gombot hibanaplók, pl. egy számítógépről küldött bizalmas vagy próbanyomtatási feladat hibanaplójának megjelenítéséhez.

7. [Sorbaálló munkák listája]

A sorbaállított feladatok kijelzéséhez nyomja meg.

8. [▶Papíradagoló állapota] gomb

Megjelennek az adagoló beállításai.

Felhasználói hitelesítés

Amikor felhasználói hitelesítés (Felhasználói kód hitelesít., Alapvető hitelesítés, Ablak hitelesítése, vagy LDAP hitelesítése) van beállítva, megjelenik a hitelesítési képernyő. Amíg nem ad meg egy érvényes felhasználói nevet és jelszót, addig a készüléket nem lehet működtetni. Jelentkezzen be a készülék használatához, majd jelentkezzen ki utána. Ügyeljen arra, hogy kijelentkezzen, egyébként jogszerűtlenül használhatják mások a készüléket.

Megjegyzés

- A bejelentkezési nevét, jelszavát és a felhasználói kódját kérje az alábbiól: Felhasználói adminisztrátor. A különböző típusú hitelesítési típusokról kérdezze meg a megfelelő rendszergazdát.
- A felhasználói kód hitelesítéséhez adja meg a Címjegyzék-ben bejelentkezési névként regisztrált számot.

Felhasználói kód hitelesít. (a kezelőpanel használatával)

Amikor a felhasználói kódos azonosítás be van kapcsolva, a következő képernyő jelenik meg.

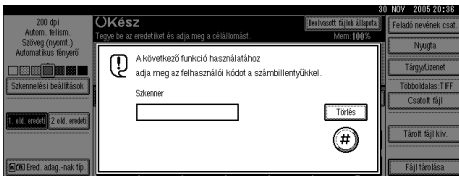

Írja be a felhasználói kódot, majd nyomja meg a [#] gombot.

Felhasználói kód hitelesít. (nyomtatóillesztő használatával)

Amikor a felhasználói kód hitelesítése be van kapcsolva, akkor a nyomtatóillesztőben nyomtató tulajdonságainál adja meg a felhasználói kódot. A részletekről lásd a nyomtatóillesztő Súgóját.

Bejelentkezés (a kezelőpanel használatával)

Kövesse az alábbi eljárást a bejelentkezéshez, amikor az alapvető hitelesítés, a Windows hitelesítés vagy az LDAP hitelesítés van bekapcsolva.

1 Nyomja meg az [Enter] gombot a [Belépési név] funkcióhoz.

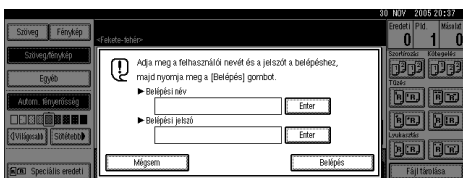

2 Adjon meg egy bejelentkezési felhasználónevet, majd nyomja meg az [OK] gombot.

3 Nyomja meg az [Enter] gombot a [Belépési jelszó] funkcióhoz.

4 Adja meg a bejelentkezési jelszót, majd nyomja meg az [OK] gombot.

5 Nyomja meg az [Bejelentkezés] gombot.

A felhasználó azonosítása után a használni kívánt funkció képernyője jelenik meg.

Kijelentkezés (a kezelőpanel használatával)

Az alábbi eljárással jelentkezzen ki, ha Alapvető hitelesítés, Ablak hitelesítése, vagy LDAP hitelesítése van beállítva.

1 Nyomja meg a [Felhasználói beállítások/Számláló] gombot.

2 Nyomja meg a [→ Kilépés] gombot.



3 Nyomja meg az [Igen] gombot.

4 Nyomja meg a [Felhasználói beállítások/Számláló] gombot.

Bejelentkezés (a nyomtatóillesztő használatával)

Amikor Alapvető hitelesítés, Ablak hitelesítése, vagy LDAP hitelesítése van megadva, akkor állítsa be a titkosítást a nyomtatóillesztőben a nyomtató tulajdonságainál, majd adja meg a bejelentkezéshez szükséges felhasználónevet és jelszót. A részletekről lásd a nyomtatóillesztő Súgóját.

Megjegyzés

- Ha a nyomtatóillesztővel jelentkezett be, akkor nem szükséges kijelentkeznie.

A készülék csatlakoztatása

Referencia

Az Ethernet és vezeték nélküli LAN interfészekkel történő csatlakozással kapcsolatos tájékoztatásért lásd: *Hálózati útmutató*.

Bluetooth rendszerű csatlakozással kapcsolatos tájékoztatásért lásd az opcionális Bluetooth interfészegységhez kapott kézikönyvet.

Követelmények

A készülék használata előtt győződjön meg arról, hogy az megfelel minden környezeti és elektromos követelménynek. Csatlakoztassa a készüléket a gazdaszámítógéphez párhuzamos porton, hálózati kártyán vagy mindkettőn keresztül.

Győződjön meg arról, hogy rendelkezésre áll-e az összes kábel, csatlakozó és elektromos kivezetés, amely a készüléknek a számítógéphez való csatlakoztatásához szükséges.

A készülék csatlakoztatása a számítógéphez USB kábel segítségével

A készüléket egy USB interfészkábel segítségével csatlakoztathatja a gazdaszámítógéphez.

Ennek a készüléknek nem tartozéka az USB interfész kábel. Feltétlenül vásároljon megfelelő kábelt a készülék és a számítógép csatlakoztatásához.

A készülék és a gazdaszámítógép USB interfész kábellel történő csatlakoztatásához kövesse az alábbi eljárást.

- 1** Csatlakoztassa az USB 2.0 interfészkábelt a készülék jobb oldalán található USB porthoz.

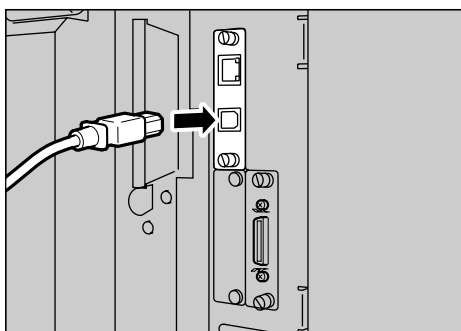

2 A másik végét csatlakoztassa a gazdaszámítógép USB portjához.

Megjegyzés

- A Windows 98 SE/Me/2000/XP, a Windows Server 2003, a Mac OS X v10.3 vagy újabb verzió támogatja a kiegészítő USB 2.0 interfészkartyát.
 - Windows 98 SE/Me esetén:
Ellenőrizze, hogy telepítette-e az “USB Printing Support”-ot. Ha USB 2.0-t használ Windows 98 SE/Me operációs rendszerrel, akkor is csak az USB 1.1 szabványnak megfelelő sebességet lehet elérni.
 - Mac OS esetén:
A Mac OS csak a szabványos USB portot támogatja. Ha USB 2.0-t használ Mac OS-szel, akkor is csak a USB 1.1 szabványnak megfelelő sebességet lehet elérni.

A készülék csatlakoztatása gazdaszámítógéphez a párhuzamos kábel/IEEE 1394 (SCSI nyomtatás) kábel segítségével

Csatlakoztassa a készüléket a gazdaszámítógéphez az opcionális párhuzamos port, illetve az opcionális IEEE 1394 interfész kártya segítségével. A géphez nem mellékelünk párhuzamos kábelt, amely a számítógéphez történő csatlakoztatáshoz szükséges.

A készülék párhuzamos interfésze egy szabványos kétirányú interfész. Egy szabványos 36-tűs, IEEE 1284 kompatibilis párhuzamos kábelre, valamint a gazdaszámítógépen egy szabad párhuzamos portra van szükség. Feltétlenül vásároljon megfelelő kábelt a készülék és a számítógép csatlakoztatásához.

Megjegyzés

- Ne használjon 3 méternél (10 lábnál) hosszabb párhuzamos kábelt.
- Az interfész csatlakozó névleges feszültsége legfeljebb 5V egyenáram lehet.

A készülék és a gazdaszámítógép párhuzamos kábellel vagy IEEE 1394 interfész kábellel történő csatlakoztatásához kövesse az alábbi eljárást.

Fontos

- Mielőtt összeköti a számítógépet a készülékkel egy interfész kábel segítségével, bizonyosodjon meg arról, hogy a készülék nem üzemel, majd kapcsolja ki a készülék és a számítógép főkapcsolóját.
- Ellenőrizze, hogy a megfelelő interfész kábelt használja-e. Nem megfelelő kábel használata rádió interferenciát okozhat.

1 Kapcsolja ki a készülék és a számítógép főkapcsolóját.

Fontos

- A hálózati főkapcsoló kikapcsolása előtt lásd: *Általános beállítások* kézikönyv.

2 Illessze a kábelt a készülék interfészének csatlakozójába.

❖ Párhuzamos csatlakozás

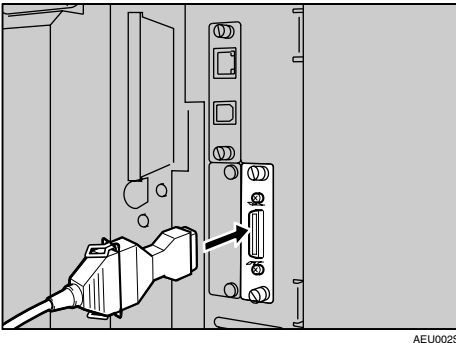

❖ IEEE 1394 (SCSI nyomtatás) csatlakozás

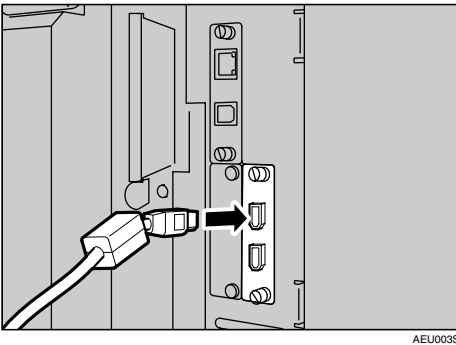
**3** Csatlakoztassa a kábel másik végét a számítógép interfészéhez.**4** Kapcsolja be a készülék főkapcsolóját.**5** Kapcsolja be a számítógépet.**Megjegyzés**

- Ha a Windows 95/98/Me/2000/XP, illetve a Windows Server 2003 valamelyik verzióját használja, akkor a számítógép bekapcsolásakor megjelenhet egy nyomtatóvezérlő-telepítő képernyő. Ha ez történik, kattintson a **[Mégse]** gombra a képernyőn. További információkért lásd: 25. oldal "A készülék előkészítése".

Ezzel a készülék és a számítógép össze van kapcsolva. A következő lépés a nyomtató vezérlőjének telepítése. A nyomtatóvezérlő telepítésével kapcsolatos tájékoztatásért lásd: 25. oldal "A készülék előkészítése".

Az Ethernet interfész csatlakoztatása

A hálózati interfészkártya a 10 BASE-T és a 100 BASE-TX kapcsolatokat támogatja.

1

Fontos

- Csatlakoztatás előtt érintse meg a fémes részt, hogy elvezesse a sztatikus elektromosságot.

- 1** Az Ethernet kábelhez való gyűrű a készülék gyári tartozéka. Az Ethernet kábelhuroknak kb. 15 cm-re (6 hüvelyk) (①) kell elhelyezkednie a kábel készülékhez érintkező végétől.

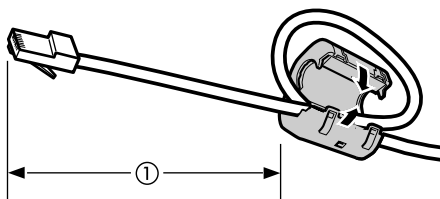

AEV047S

- 2** Kapcsolja ki a főkapcsolót.

Fontos

- Ellenőrizze, hogy a főkapcsoló ki van-e kapcsolva. Lásd: *Általános beállítások* kézikönyv.

- 3** Csatlakoztassa az Ethernet kábelt a 10 BASE-T/100 BASE-TX porthoz.

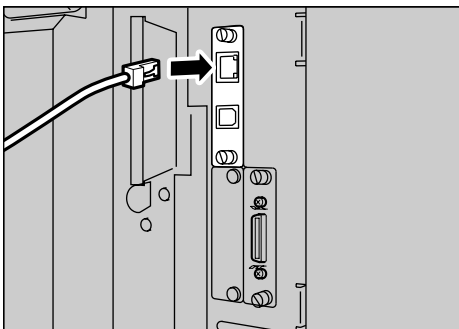

AEU040S

4 Kapcsolja be a főkapcsolót.

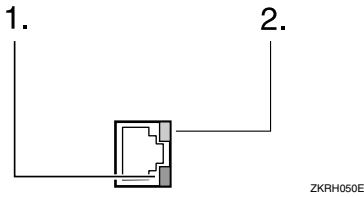

1. Jelzés (zöld)

Zöld marad, ha a készülék megfelelően van csatlakoztatva a hálózathoz.

2. Jelzés (sárga)

Sárgára vált, amikor 100 BASE-TX működik. Kikapcsol, amikor 10 BASE-T működik.

Papír elhelyezése a kézi adagolóban

1

Ebben a szakaszban utasítások találhatók a papírnak a kézi lapadagolóba történő behelyezéséről. Használja a kézi adagolót, ha írásvetítő fóliára, ragasztócímkére, vastag papírra és olyan borítékokra szeretne nyomtatni, amelyeket nem lehet a papíradagolóba helyezni.

Referencia

A papírnak a szokásos papíradagolóba történő behelyezéséről lásd: *Általános beállítások*.

Megjegyzés

- Ha fejléces papírt helyez be, ügyeljen a tájolásra. Lásd: *Általános beállítások* kézikönyv.
- A következő méretű papírokat lehet a kézi lapadagolóba helyezni:
 - Függőleges: 90 – 305 mm (3,6 – 12,1 hüvelyk)
 - Vízszintes: 148 – 600 mm (5,9 – 23,7 hüvelyk)
- Ügyeljen arra, hogy a papírt a nyomtatni kívánt oldallal lefelé helyezze a kézi lapadagolóba.
- Ha írásvetítő fóliát vagy vastag papírt helyez a kézi adagolóba, végezze el a megfelelő papírbeállításokat a vezérlőpanel vagy a nyomtatóvezérlő segítségével.
- A kézi adagolóba egyszerre behelyezhető lapok száma a papír típusától függ.
- A kézi adagolóból adagolt papírok első oldala alulra kerül, és nyomtatási oldallal felfelé hagyják el a nyomtatót.

Korlátozások

- A következő funkciók nem használhatók a kézi adagolóval:
 - Kétoldalas nyomtatás
 - Auto. ad. választás
 - Automatikus adagolóváltás
 - Elforgatásos szortírozás
 - Tűzés (ha telepítve van a kiegészítő egység)
 - Lyukasztó (ha telepítve van a kiegészítő egység)

Fontos

- Ha a nyomtatási funkció igénybevételével nyomtat, akkor az eredeti képek mindig elfordulnak 180 fokkal (a nyomtatandó képek tájolása ellentétes a másolási funkció tájolásával). Ha speciális tájolási követelményekkel nyomtat papírra, például borítékok vagy fejléces papírok esetében, akkor 180 fokkal fordítsa el a papír adagolási irányát.
- Ha a számítógépből nyomtat ki adatokat, feltétlenül állítsa be a papír méretét a nyomtatóvezérlő felhasználásával. A nyomtatóvezérlővel beállított papírméret elsőbbséget élvez a kijelzőpanel felhasználásával beállított papírmérettel szemben.

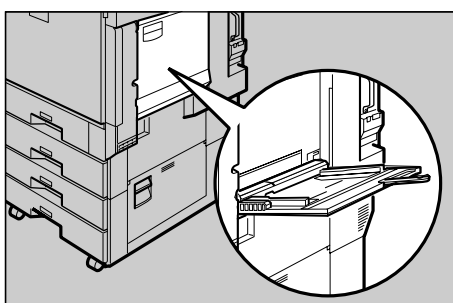
1 Nyissa ki a kézi adagolót.**2 Állítsa be a papírmegvezetőket a dokumentum méretéhez.****Fontos**

- Ha a papírvezetők nem illeszkednek a papír méretéhez, a kép ferde lehet, vagy a papír elakadhat.

- 3** Finoman helyezze be a papírt a kézi lapadagolóba a nyomtatni kívánt oldallal felfelé, a hangjelzés megszólalásáig.

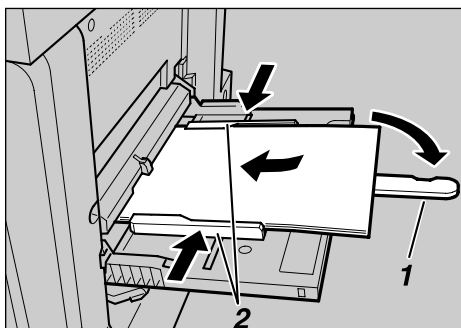

1



1. Hosszabbító

2. Papírvezetők

Megjegyzés

- A hangjelzés nem fog megszólalni, ha ez a beállítás szerint ki van kapcsolva. Finoman nyomja be a papírt ütközésig.
- Ne tegyen papírt a határjelzés fölé, ellenkező esetben a kép ferde lehet, vagy a papír elakadhat.
- Húzza ki a hosszabbító kart, ha a másolópapír mérete nagyobb, mint A4 , $8\frac{1}{2}'' \times 11''$ .
- Pörgesse át a papírköteget, hogy a lapok közé levegő kerüljön a többlapos behúzás megakadályozása érdekében.
- Ha írásvetítő fóliát helyez be, ügyeljen arra, hogy annak elülső és hátsó oldala megfelelően legyen elrendezve.
- Válassza ki a papír típusát, ha írásvetítő fóliára vagy vastag papírra nyomtat ($127,9 \text{ g/m}^2$ felett). A részletekért lásd: 24. oldal "Vastag papír vagy írásvetítő fólia beállítása".

4 Válasszon papírméretet.

Megjegyzés

- A nyomtatóvezérlővel beállíthatja a papírméretet. Ha a nyomtatóvezérlő segítségével állítja be a papírméretet, akkor a következő eljárásokra nincs szükség.
- A nyomtatóvezérlővel beállított papírméret elsőbbséget élvez a kijelzőpanel felhasználásával beállított papírmérettel szemben.
- Ha nem veszi igénybe a nyomtatóvezérlőt, akkor a kijelzőpanel felhasználásával végezze el a beállításokat.
- A vastag papírt és az írásvetítő fóliát az előző lap tetejére, arccal felfelé helyezi ki a készülék, ezért a kinyomtatott oldalakat a megfelelő sorrendbe kell állítani. Ennek elkerülésére válassza a **[Nyomtatás fordított sorrendben]** elemet az RPCS nyomtatóillesztőben, hogy az oldalakat a megfelelő sorrendben nyomtassa ki a készülék.

Referencia

A nyomtatóvezérlő beállításai megtalálhatók a nyomtatóvezérlő súgójában.

Az egyéni méretek beállításával kapcsolatos további információkért lásd: 23. oldal "Egyéni papírméret beállítása."

1 Nyomja meg a **[Felhasználói eszközök/Számláló]** gombot a Kezelőpanelen.

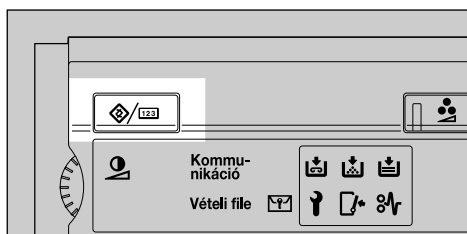

2 Nyomja meg az **[Rendszer beállítások]** gombot.

3 Nyomja meg a **[Papíradagoló beállít.]** fület.



4 Nyomja meg a **[▼Köv.]** gombot a listában való tallózáshoz.

5 Nyomja meg az **[Nyomtató kéziadagolójának papírmérete]** gombot.

6 Válasszon papírméretet.

 **Megjegyzés**

- A lista görgetéséhez nyomja meg az [**▲Előző**] vagy a [**▼Köv.**] gombot.
- Ha vastag papírra vagy írásvetítő fóliára nyomtat, válassza ki a papír típusát. A részletekért lásd: 24. oldal “Vastag papír vagy írásvetítő fólia beállítása”.

7 Nyomja meg az [OK] gombot.

8 Nyomja meg a [Felhasználói eszközök/Számláló**] gombot.**

Egyéni papírméret beállítása.

Megjegyzés

- A nyomtatóvezérlővel is beállíthatja a papírméretet. Ha a nyomtatóvezérlő segítségével állítja be az egyéni papírméretet, akkor a következő eljárásokra nincs szükség.
- A nyomtatóillesztővel beállított egyéni papírméret-beállítások elsőbbséget élveznek a készülék kijelzőpanelén elvégzett beállításokkal szemben.
- Ha nem veszi igénybe a nyomtatóvezérlőt, akkor a kijelzőpanel felhasználásával végezze el a beállításokat.

Referencia

A nyomtatóvezérlő beállításai megtalálhatók a nyomtatóvezérlő súgójában.

1 Nyomja meg a [Felhasználói eszközök/Számláló] gombot a Kezelőpanelen.

2 Nyomja meg az [Rendszer beállítások] gombot.

3 Nyomja meg a [Papíradagoló beállít.] fület.

4 Nyomja meg a [▼Köv.] gombot a listában való tallózáshoz.

5 Nyomja meg az [Nyomtató kéziadagolójának papírmérete] gombot.

6 Nyomja meg az [Egyéni méret] gombot.

Ha az egyéni méret már be van állítva, akkor nyomja meg a [Méret módosítása] gombot.

7 Nyomja meg az [Függőleges:] gombot.

8 Adja meg az eredeti dokumentum függőleges méretét a számgombok segítségével, majd nyomja meg a [#] gombot.



9 Nyomja meg az [Vízszintes:] gombot.

10 Adja meg az eredeti dokumentum vízszintes méretét a számgombok segítségével, majd nyomja meg a [#] gombot.

11 Nyomja meg az [OK] gombot.

A beprogramozott méretek jelennek meg.

12 Nyomja meg az [OK] gombot.

13 Nyomja meg a [Felhasználói eszközök/Számláló] gombot.

Vastag papír vagy írásvetítő fólia beállítása

Megjegyzés

- A nyomtatóvezérlővel is beállíthatja a papír beállításait. Ha a nyomtatóvezérlő segítségével állítja be a papírméretet, akkor a következő eljárásokra nincs szükség.
- A nyomtatóillesztővel beállított papírméret-beállítások elsőbbséget élveznek a készülék kijelzőpanelén elvégzett beállításokkal szemben.
- Ha nem veszi igénybe a nyomtatóvezérlőt, akkor a kijelzőpanel felhasználásával végezze el a beállításokat.

Referencia

A nyomtatóvezérlő beállításai megtalálhatók a nyomtatóvezérlő súgójában.

- 1** Nyomja meg a **[Felhasználói eszközök/Számláló]** gombot a Kezelőpanelen.
- 2** Nyomja meg az **[Rendszer beállítások]** gombot.
- 3** Nyomja meg a **[Papíradagoló beállít.]** fület.
- 4** Nyomja meg a **[▼Köv.]** gombot a listában való tallózáshoz.
- 5** Nyomja meg a **[Papírtípus: Kézi adagoló]** gombot.

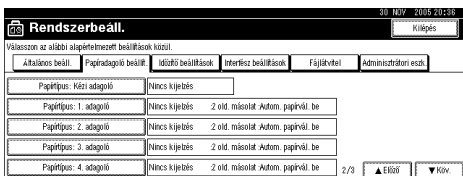

- 6** Válassza ki az **[Írsv. fólia]** vagy a **[Vastag papír]** gombot.
- 7** Nyomja meg az **[OK]** gombot.
Megjelenik a kiválasztott papírtípus.
- 8** Nyomja meg a **[Felhasználói eszközök/Számláló]** gombot.

Megjegyzés

- A beállítások az újbóli beállításig érvényesek maradnak. Ha írásvetítő fóliára vagy vastag papírra nyomtatott, utána feltétlenül állítsa vissza a beállításokat a következő felhasználó számára.

2. A készülék előkészítése

Gyors telepítés

A Windows 95/98/Me/2000/XP, Windows Server 2003 és Windows NT 4.0 rendszert használók egyszerűen telepíthetik ezt a szoftvert a készülékhez adott CD-ről.

A Gyors telepítés használatával telepítheti a PCL nyomtatóillesztőt és/vagy az RPCS nyomtatóillesztőt és a SmartDeviceMonitor for Client-t hálózati környezetben, és beállíthatja a TCP/IP portot.

Fontos

- A nyomtatóillesztő telepítéséhez Windows 2000/XP Professional, Windows Server 2003 és Windows NT 4.0 alatt nyomtatók menedzselése jogosultsággal rendelkezve kell bejelentkezni. Jelentkezzen be rendszergazdaként.
- A Gyors telepítés nem áll rendelkezésre, ha a nyomtatót USB kapcsolaton keresztül használja. Ha az USB portot csatlakoztatja, lásd: 50. oldal "Az USB nyomtatóillesztő telepítése".

1 Lépjen ki minden futó alkalmazásból.

2 Helyezze be a CD lemezt a CD-ROM meghajtóba.

A telepítő elindul.

Elképzelhető, hogy az Automatikus indítás funkció nem működik bizonyos rendszerbeállítások esetén. Ebben az esetben a indítsa el a CD lemez gyökérkönyvtárban található "Setup.exe" programot.

3 Válassza ki a kezelőfelület nyelvét, majd nyomja meg az [OK] gombot.

A kezelőfelület alapértelmezés szerinti nyelve az angol.

4 Kattintson a [Gyors telepítés] gombra.

A szoftver licencszerződés szövege megjelenik a [Licencszerződés] párbeszédpanelen.

5 Miután végigolvasta a szerződést, kattintson az [Elfogadom a licencszerződést] gombra, majd kattintson a [Köv. >] gombra.

6 Válassza ki a használni kívánt készülék nevét a [Nyomtató kiválasztása] listából.

TCP/IP protokollal működő hálózati kapcsolat esetén válassza azt a készüléket, amelynek IP-címe megjelenik a [Kapcsolódás a következőhöz] mezőben.

Párhuzamos kapcsolat esetén válassza azt a készüléket, amelynek nyomtatóportja megjelenik a [Kapcsolódás a következőhöz] mezőben.

7 Kattintson a **[Telepítés]** gombra.

A nyomtatóillesztő telepítése elindul.

8 Kattintson a **[Befejezés]** gombra.

A számítógép újraindítására felszólító üzenet jelenhet meg. A telepítés befejezéséhez indítsa újra a számítógépet.

2

9 A telepítő első párbeszédpaneljében kattintson a **[Kilépés]** gombra, majd vegye ki a CD-t.

 **Megjegyzés**

- A kiválasztott szoftver telepítésének megszakításához a telepítés befejezése előtt kattintson a **[Mégse]** gombra.
- Elképzelhető, hogy az Automatikus indítás funkció nem működik bizonyos rendszerbeállítások esetén. Ebben az esetben a indítsa el a CD lemez gyökérműkönytárban található "Setup.exe" programot.
- TCP/IP használatakor a SmartDeviceMonitor for Client telepítéséhez válassza ki azt a készüléket, amelynek IP-címe megjelenik a **[Kapcsolódás a következőhöz]** mezőben.

 **Referencia**

A Gyors telepítés csak akkor lesz használható, ha engedélyezi a kétirányú kommunikációt a készülék és a számítógép között lévő párhuzamos csatlakozáson. A készülék és a számítógép közötti kétirányú kommunikációról lásd: 70. oldal "Ha a kétirányú kommunikáció le van tiltva".

A csatlakozási mód ellenőrzése

Ez a készülék támogatja mind a hálózati, mind a helyi csatlakozást.

A nyomtatóillesztő telepítése előtt ellenőrizze a készülék csatlakozásának módját. A csatlakozás módjának megfelelő eljárással telepítse az illesztőt.

Hálózati kapcsolat

Ez a készülék Windows nyomtatóportként vagy hálózati nyomtatóként is használható.

A készülék használata Windows nyomtatóportként

A hálózati csatlakozásokat a következőkön keresztül lehet megvalósítani: Ethernet, IEEE 802.11b vagy IEEE 1394 (IP 1394 felett).

A rendelkezésre álló portokat a Windows operációs rendszer verziójának és a csatlakozás módjának kombinációja határozza meg.

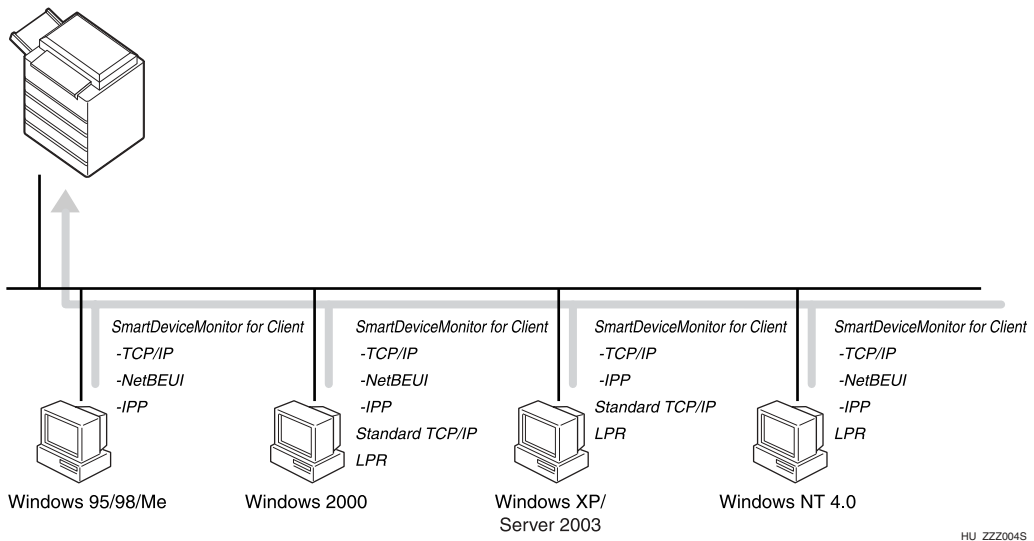

❖ Windows 95/98

Csatlakozási mód	Rendelkezésre álló portok
Ethernet/ IEEE 802.11b	SmartDeviceMonitor for Client port
IEEE 1394 (IP 1394 felett)	Nincs

❖ Windows Me

Csatlakozási mód	Rendelkezésre álló portok
Ethernet/ IEEE 802.11b	SmartDeviceMonitor for Client port
IEEE 1394 (IP 1394 felett)	SmartDeviceMonitor for Client port

❖ **Windows 2000**

Csatlakozási mód	Rendelkezésre álló portok
Ethernet/ IEEE 802.11b	SmartDeviceMonitor for Client port Standard TCP/IP LPR port
IEEE 1394 (IP 1394 felett)	Nincs

❖ **Windows XP**

Csatlakozási mód	Rendelkezésre álló portok
Ethernet/ IEEE 802.11b	SmartDeviceMonitor for Client port Standard TCP/IP LPR port
IEEE 1394 (IP 1394 felett)	SmartDeviceMonitor for Client port Standard TCP/IP

❖ **Windows Server 2003**

Csatlakozási mód	Rendelkezésre álló portok
Ethernet/ IEEE 802.11b	SmartDeviceMonitor for Client port Standard TCP/IP LPR port
IEEE 1394 (IP 1394 felett)	SmartDeviceMonitor for Client port Standard TCP/IP

❖ **Windows NT 4.0**

Csatlakozási mód	Rendelkezésre álló portok
Ethernet/ IEEE 802.11b	SmartDeviceMonitor for Client port LPR port
IEEE 1394 (IP 1394 felett)	Nincs

🔍 **Referencia**

Nézze meg a magyarázatot, hogy az egyes porttípusokhoz hogyan telepítse a nyomtatóillesztőt. A SmartDeviceMonitor for Client porthoz lásd: 31. oldal "A SmartDeviceMonitor for Client port használata".

A Standard TCP/IP porthoz lásd: 41. oldal "A standard TCP/IP port használata".

Az LPR porthoz lásd: 43. oldal "Az LPR port használata".

Használat hálózati nyomtatóként

Ez a készülék használható Windows hálózati nyomtatóként, NetWare nyomtatószerverként vagy NetWare távoli nyomtatóként.

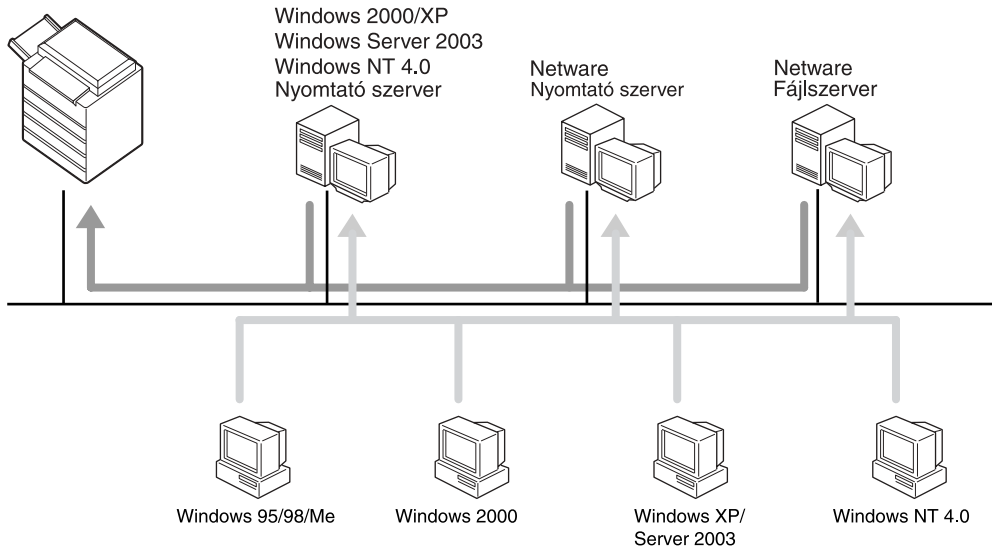

HU ZZZ003S

Referencia

Nézze meg a magyarázatot, hogy az egyes hálózati nyomtatótípusokhoz hogyan telepítse a nyomtatóillesztőt.

A Windows hálózati nyomtatóhoz lásd: 45. oldal "Használat Windows hálózati nyomtatóként".

A NetWare nyomtatószerverhez vagy távoli nyomtatóhoz lásd: 47. oldal "Használat NetWare nyomtatószerverként vagy távoli nyomtatóként".

Helyi csatlakozás

A helyi csatlakozást párhuzamos, USB, IEEE 1394 (SCSI nyomtatás) vagy Bluetooth csatlakozással lehet megvalósítani.

A Windows operációs rendszer verziója határozza meg a használható csatlakozási módokat.

2

- Windows 95:
 - Párhuzamos csatlakozások
- Windows 98:
 - Párhuzamos csatlakozások
- Windows 98 SE/Me:
 - USB, párhuzamos és Bluetooth csatlakozások
- Windows 2000:
 - USB, párhuzamos, IEEE 1394 (SCSI nyomtatás) és Bluetooth csatlakozások
- Windows XP:
 - USB, párhuzamos, IEEE 1394 (SCSI nyomtatás) és Bluetooth csatlakozások
- Windows Server 2003:
 - USB, párhuzamos, IEEE 1394 (SCSI nyomtatás) és Bluetooth csatlakozások
- Windows NT 4.0:
 - Párhuzamos csatlakozások

Referencia

Nézze meg a magyarázatot, hogy az egyes csatlakozási módokhoz hogyan telepítse a nyomtatóillesztőt.

Az USB csatlakozáshoz lásd: 50. oldal "Az USB nyomtatóillesztő telepítése".

A párhuzamos csatlakozáshoz lásd: 56. oldal "Nyomtatás párhuzamos csatlakozással".

Az IEEE 1394 (SCSI nyomtatás) csatlakozáshoz lásd: 58. oldal "Az IEEE 1394 nyomtatóillesztő telepítése (SCSI nyomtatás)".

A Bluetooth csatlakozáshoz lásd: 63. oldal "Nyomtatás Bluetooth csatlakozással".

A SmartDeviceMonitor for Client port használata

A SmartDeviceMonitor for Client telepítése

Fontos

- A SmartDeviceMonitor for Client telepítéséhez Windows 2000/XP Professional, Windows Server 2003 és Windows NT 4.0 alatt nyomtatók menedzselése jogosultsággal rendelkezve kell bejelentkezni. Jelentkezzen be rendszergazdaként.
- Ha SmartDeviceMonitor for Client portot használ, akkor a nyomtatóillesztő előtt telepítse a SmartDeviceMonitor for Client-t.

1 Lépjen ki minden futó alkalmazásból.

2 Helyezze be a CD lemezt a CD-ROM meghajtóba.

A telepítő elindul.

Elképzelhető, hogy az Automatikus indítás funkció nem működik bizonyos rendszerbeállítások esetén. Ebben az esetben a indítsa el a CD lemez gyökérkönyvtárban található "Setup.exe" programot.

3 Válassza ki a kezelőfelület nyelvét, majd nyomja meg az [OK] gombot.

A kezelőfelület alapértelmezés szerinti nyelve az angol.

4 Kattintson a [SmartNetMonitor for Client/Admin] elemre.

5 A SmartDeviceMonitor for Client telepítője elindul.

6 A szoftver licencszerződés szövege megjelenik a [Licencszerződés] párbeszédpanelen. Miután végigolvasta a tartalmát, kattintson az [Elfogadom a licencszerződést] gombra, majd kattintson a [Tovább >] gombra.

7 Válassza a [SmartDeviceMonitor for Client] elemet, majd kattintson a [Köv. >] gombra.

A SmartDeviceMonitor for Client telepítője elindul.

8 A SmartDeviceMonitor for Client telepítéséhez kövesse a képernyőn megjelenő utasításokat.

9 Kattintson a [Befejezés] gombra.

Ha a program a számítógép újraindítását kéri a SmartDeviceMonitor for Client telepítése után, akkor indítsa újra a gépet.

Megjegyzés

- A kiválasztott szoftver telepítésének megszakításához a telepítés befejezése előtt kattintson a [Mégse] gombra.

A PCL vagy az RPCS nyomtatóillesztő telepítése (TCP/IP)

Fontos

- A nyomtatóillesztő telepítéséhez Windows 2000/XP Professional, Windows Server 2003 és Windows NT 4.0 alatt nyomtatók menedzselése jogosultsággal rendelkezve kell bejelentkezni. Rendszergazda jogosultságú vagy emelt szintű felhasználói csoportba tartozóként jelentkezzen be.

1 Lépjen ki minden futó alkalmazásból.

2 Helyezze be a CD lemezt a CD-ROM meghajtóba.

A telepítő elindul.

Elképzelhető, hogy az Automatikus indítás funkció nem működik bizonyos rendszerbeállítások esetén. Ebben az esetben a indítsa el a CD lemez gyökérkönyvtárban található "Setup.exe" programot.

3 Válassza ki a kezelőfelület nyelvét, majd nyomja meg az [OK] gombot.

A kezelőfelület alapértelmezés szerinti nyelve az angol.

4 Kattintson a [PCL/RPCS nyomtatóvezérlők] elemre.

5 A szoftver licencszerződés szövege megjelenik a [Licencszerződés] párbeszédpanelen.

Miután végigolvasta a szerződést, kattintson az [Elfogadom a licencszerződést] gombra, majd kattintson a [Köv.] gombra.

6 Válassza ki a használni kívánt nyomtatóillesztő nevét, amikor a [Program kiválasztása] párbeszédpanel megjelenik.

Több nyomtatóillesztőt is kiválaszthat.

7 Válassza ki a használni kívánt készülék modelljét.

A nyomtató nevét a [„Nyomtatónév” beállítás módosítása] ablakban változtathatja meg.

8 Kattintson duplán a nyomtató nevére a nyomtató beállításainak megjelenítéséhez.

Megjegyzés

- Az operációs rendszertől, a nyomtató modelljétől és az alkalmazott csatlakozástól függően a [Megjegyzés:], az [Illesztő:] és a [Port:] mezőkben eltérő tartalmak jelenhetnek meg.

9 Kattintson a [Port:] lehetőségre, majd kattintson a [Hozzáadás] gombra.

10 Kattintson a [SmartDeviceMonitor] lehetőségre, majd az [Új port...]-ra.

- 11 **Kattintson a [TCP/IP] elemre, majd kattintson a [Keresés] gombra.**
A TCP/IP-t használó nyomtatók listája jelenik meg.
- 12 **Válassza ki a használni kívánt nyomtatót, majd kattintson az [OK] gombra.**
Csak a számítógép megszólítására válaszoló nyomtatók jelennek meg. Ha olyan készüléket szeretne használni, amelyik nem jelenik meg a listában, kattintson a **[Cím megadása]** lehetőségre, és írja be az IP címet vagy a gazdagépnevet.
Windows 95/98/Me alatt nem adhat meg olyan IP címet, amely részlegesen hasonlít egy eddig már használatban lévőhöz. Például, ha a "192.168.0.2" már használva van, a "192.168.0.2xx" nem használható. Ugyanígy, ha a "192.168.0.20" már használva van, a "192.168.0.2" nem használható.
- 13 **Ellenőrizze, hogy a kiválasztott nyomtató portja látható-e a [Port:] mezőben.**
- 14 **Ha szükséges, adjon meg egy felhasználói kódot.**
Ezzel egy SmartDeviceMonitor for Admin felhasználó megjelenítheti és ellenőrizheti az egyes felhasználók által nyomtatott lapokról készült statisztikát. A részleteket lásd a SmartDeviceMonitor for Admin súgójában.
Maximum 8 számjegy adható meg. Betűket és szimbólumokat nem használhat.
- 15 **Válassza ki az [Alapértelmezett nyomtató] jelölőnégyzetet az alapértelmezett nyomtatóként való beállításhoz.**
- 16 **Kattintson a [Befejezés] gombra.**
A telepítés elindul.
- 17 **A telepítés befejezése párbeszédpanelen kattintson a [Befejezés] gombra.**
A számítógép újraindítására felszólító üzenet jelenhet meg. A telepítés befejezéséhez indítsa újra a számítógépet.

Referencia

Egy üzenet jelenik meg, ha a nyomtatóillesztőnek egy frissebb verziója már telepítve van. Ilyenkor nem telepítheti a nyomtatóillesztőt az automatikus indítással. Ha ennek ellenére telepíteni kívánja a nyomtatóillesztőt, akkor telepítse azt a **[Nyomtató hozzáadása]** lehetőséggel. Lásd: 66. oldal "Ha egy üzenet jelenik meg a telepítés közben".

A PCL vagy az RPCS nyomtatóillesztő telepítése (NetBEUI)

Fontos

- Windows 2000 és Windows NT 4.0 alatt a nyomtatóillesztő telepítéséhez nyomtató menedzselési jogosultsággal kell rendelkeznie. Rendszergazda jogosultságú vagy emelt szintű felhasználói csoportba tartozóként jelentkezzen be.
- A Windows XP és a Windows Server 2003 nem támogatja a NetBEUI-t.
- Nem lehet útvonalválasztón (routeren) túli nyomtatóval nyomtatni.

1 Lépjen ki minden futó alkalmazásból.

2 Helyezze be a CD lemezt a CD-ROM meghajtóba.

A telepítő elindul.

Elképzelhető, hogy az Automatikus indítás funkció nem működik bizonyos rendszerbeállítások esetén. Ebben az esetben a indítsa el a CD lemez gyökérkönyvtárban található "Setup.exe" programot.

3 Válassza ki a kezelőfelület nyelvét, majd nyomja meg az [OK] gombot.

A kezelőfelület alapértelmezés szerinti nyelve az angol.

4 Kattintson a [PCL/RPCS nyomtatóvezérlők] elemre.

5 A szoftver licencszerződés szövege megjelenik a [Licencszerződés] párbeszédpanelen.

Miután végigolvasta a szerződést, kattintson az [Elfogadom a licencszerződést] gombra, majd kattintson a [Köv.] gombra.

6 Válassza ki a használni kívánt nyomtatóillesztő nevét, amikor a [Program kiválasztása] párbeszédpanel megjelenik.

Több nyomtatóillesztőt is kiválaszthat.

7 Válassza ki a használni kívánt készülék modelljét.

A nyomtató nevét a [„Nyomtatónév” beállítás módosítása] ablakban változtathatja meg.

8 Kattintson duplán a nyomtató nevére a nyomtató beállításainak megjelenítéséhez.

Megjegyzés

- Az operációs rendszertől, a nyomtató modelljétől és az alkalmazott csatlakozástól függően a [Megjegyzés:], az [Illesztő:] és a [Port:] mezőkben eltérő tartalmak jelenhetnek meg.

9 Kattintson a [Port:] lehetőségre, majd kattintson a [Hozzáadás] gombra.

- 10** Kattintson a [SmartDeviceMonitor] lehetőségre, majd az [Új port...]-ra.
- 11** Kattintson a [NetBEUI], majd kattintson a [Keresés] gombra.
A NetBEUI-t használó nyomtatók listája jelenik meg.
- 12** Válassza ki a használni kívánt nyomtatót, majd kattintson az [OK] gombra.
Csak a számítógép megszólítására válaszoló nyomtatók jelennek meg. Ha olyan készülékre szeretne nyomtatni, amelyek nem jelenik meg a listában, kattintson a [Cím megadása] lehetőségre és írja be a NetBEUI címet. A NetBEUI címet a konfigurációs oldalon ellenőrizheti. A konfigurációs oldal nyomtatásáról további információkért lásd: 134. oldal "A konfigurációs oldal nyomtatása". A konfigurációs oldalon a NetBEUI cím a következő formátumban jelenik meg: "\\RNPxxx\xxx". Írja be a készülék hálózati útvonalát "%Számítógépnév\megosztási név" formátumban. Az elején a "\\ " jelet használja a "%%" helyett.
- 13** Ellenőrizze, hogy a kiválasztott nyomtató portja látható-e a [Port:] mezőben.
- 14** Ha szükséges, adjon meg egy felhasználói kódot.
Ezzel egy SmartDeviceMonitor for Admin felhasználó megjelenítheti és ellenőrizheti az egyes felhasználók által nyomtatott lapokról készült statisztikát. A részleteket lásd a SmartDeviceMonitor for Admin súgójában.
Maximum 8 számjegy adható meg. Betűket és szimbólumokat nem használhat.
- 15** Válassza ki az [Alapértelmezett nyomtató] jelölőnégyzetet az alapértelmezett nyomtatóként való beállításához.
- 16** Kattintson a [Befejezés] gombra.
A nyomtatóillesztő telepítése elindul.
- 17** A telepítés befejezése párbeszédpanelen kattintson a [Befejezés] gombra.
A számítógép újraindítására felszólító üzenet jelenhet meg. A telepítés befejezéséhez indítsa újra a számítógépet.

Megjegyzés

- Alapértelmezésben a protokoll inaktív lesz beállítva. Web Image Monitor vagy Telnet használatával engedélyezheti azt.
- A kiválasztott szoftver telepítésének megszakításához a telepítés befejezése előtt kattintson a [Mégse] gombra.

Referencia

Egy üzenet jelenik meg, ha a nyomtatóillesztőnek egy frissebb verziója már telepítve van. Ilyenkor nem telepítheti a nyomtatóillesztőt az automatikus indítással. Ha ennek ellenére telepíteni kívánja a nyomtatóillesztőt, akkor használja a [Nyomtató hozzáadása] lehetőséget. Lásd: 66. oldal "Ha egy üzenet jelenik meg a telepítés közben".

A PCL vagy az RPCS nyomtatóillesztő telepítése (IPP)

Fontos

- A nyomtatóillesztő telepítéséhez Windows 2000/XP Professional, Windows Server 2003 és Windows NT 4.0 alatt nyomtatók menedzselése jogosultsággal rendelkezve kell bejelentkezni. Emiatt rendszergazdaként vagy emelt szintű felhasználói csoportba tartozóként jelentkezzen be.

1 Lépjen ki minden futó alkalmazásból.

2 Helyezze be a CD lemezt a CD-ROM meghajtóba.

A telepítő elindul.

Elképzelhető, hogy az Automatikus indítás funkció nem működik bizonyos rendszerbeállítások esetén. Ebben az esetben a indítsa el a CD lemez gyökérkönyvtárban található "Setup.exe" programot.

3 Válassza ki a kezelőfelület nyelvét, majd nyomja meg az [OK] gombot.

A kezelőfelület alapértelmezés szerinti nyelve az angol.

4 Kattintson a [PCL/RPCS nyomtatóvezérlők] elemre.

5 A szoftver licencszerződés szövege megjelenik a [Licencszerződés] párbeszédpanelen.

Miután végigolvasta a szerződést, kattintson az [Elfogadom a licencszerződést] gombra, majd kattintson a [Köv.] gombra.

6 Válassza ki a használni kívánt nyomtatóillesztő nevét, amikor a [Program kiválasztása] párbeszédpanel megjelenik.

Több nyomtatóillesztőt is kiválaszthat.

7 Válassza ki a használni kívánt készülék modelljét.

A nyomtató nevét a [„Nyomtatónév” beállítás módosítása] ablakban változtathatja meg.

8 Kattintson duplán a nyomtató nevére a nyomtató beállításainak megjelenítéséhez.

Megjegyzés

- Az operációs rendszertől, a nyomtató modelljétől és az alkalmazott csatlakozástól függően a [Megjegyzés:], az [Illesztő:] és a [Port:] mezőkben eltérő tartalmak jelenhetnek meg.

9 Kattintson a [Port:] lehetőségre, majd kattintson a [Hozzáadás] gombra.

10 Kattintson a [SmartDeviceMonitor] lehetőségre, majd az [Új port...]-ra.

11 Kattintson az [IPP] lehetőségre.

- 12** A **[Nyomtató URL]** mezőbe a nyomtató címeként írja be: **“http://a nyomtató címe/printer”**.

Ha létezik kibocsátott szerverhitelesítés, akkor az SSL (titkosított kommunikáció protokollja) engedélyezéséhez írja be ezt: **“https://a nyomtató címe/printer”** (Internet Explorer 5.01, vagy újabb telepítése szükséges).

(a példában az IP cím 192.168.15.16)

http://192.168.15.16/printer

https://192.168.15.16/printer

A nyomtató címét beírhatja „http://a nyomtató címe/ipp” formátumban is.

- 13** Az **[IPP port neve]** mezőbe írjon be egy nevet a nyomtató azonosításához. **Bármely meglévő porttól eltérő nevet adjon meg.**

Ha itt nem ad meg nevet, akkor a **[Nyomtató URL]** mezőbe beírt cím lesz az IPP port neve.

- 14** A szükséges beállítások elvégzéséhez kattintson a **[Részletes beállítások]** gombra.

A beállításokkal kapcsolatos tájékoztatásért tanulmányozza a SmartDeviceMonitor for Client súgóját.

- 15** Ellenőrizze, hogy a kiválasztott nyomtató portja látható-e a **[Port:]** mezőben.

- 16** Ha szükséges, adjon meg egy felhasználói kódot.

Ezzel egy SmartDeviceMonitor for Admin felhasználó megjelenítheti és ellenőrizheti az egyes felhasználók által nyomtatott lapok számát. A részleteket lásd a SmartDeviceMonitor for Admin súgójában.

Maximum 8 számjegy adható meg. Betűket és szimbólumokat nem használhat.

- 17** Válassza ki az **[Alapértelmezett nyomtató]** jelölőnégyzetet az alapértelmezett nyomtatóként való beállításához.

- 18** Kattintson a **[Befejezés]** gombra.

A telepítés elindul.

19 A telepítés befejezése párbeszédpanelen kattintson a **[Befejezés]** gombra.

A számítógép újraindítására felszólító üzenet jelenhet meg. A telepítés befejezéséhez indítsa újra a számítógépet.

Megjegyzés

- A kiválasztott szoftver telepítésének megszakításához a telepítés befejezése előtt kattintson a **[Mégse]** gombra.

Referencia

Egy üzenet jelenik meg, ha a nyomtatóillesztőnek egy frissebb verziója már telepítve van. Ilyenkor nem telepítheti a nyomtatóillesztőt az automatikus indítással. Ha ennek ellenére telepíteni kívánja a nyomtatóillesztőt, akkor használja a **[Nyomtató hozzáadása]** lehetőséget. Lásd: 66. oldal "Ha egy üzenet jelenik meg a telepítés közben".

A SmartDeviceMonitor for Client port beállításainak megváltoztatása

Kövesse az alábbi eljárást a SmartDeviceMonitor for Client beállításainak megváltoztatásához, mint például a TCP/IP időtúllépés, visszaállítás/párhuzamos nyomtatás és a nyomtató csoportok.

Megjegyzés

- A NetBEUI protokollhoz nem tartoznak beállítások.

Windows 95/98:

- 1** Nyissa meg a [Nyomtatók] ablakot a [Start] menüből. .
- 2** A [Nyomtatók] ablakban kattintson a használni kívánt nyomtató ikonjára. Kattintson a [Fájl] menü [Tulajdonságok] parancsára.
- 3** Kattintson a [Részletek] lapra, majd a [Port konfigurálása] elemre. Megjelenik a [Port beállításai] párbeszédpanel.

Windows 2000 / Windows NT 4.0:

- 1** Nyissa meg a [Nyomtatók] ablakot a [Start] menüből. .
- 2** A [Nyomtatók] ablakban kattintson a használni kívánt nyomtató ikonjára. Kattintson a [Fájl] menü [Tulajdonságok] parancsára.
- 3** A [Portok] lapon kattintson a [Port konfigurálása] elemre. Megjelenik a [Port beállításai] párbeszédpanel.

Windows XP, Windows Server 2003:

1 Nyissa meg a **[Nyomtatók és faxok]** ablakot a **[Start]** menüből.

Megjelenik a **[Nyomtatók és Faxok]** ablak.

2 Kattintson annak a készüléknek az ikonjára, amelyet használni kíván. Kattintson a **[Fájl]** menü **[Tulajdonságok]** parancsára. A nyomtató tulajdonságai jelennek meg.

3 Kattintson a **[Portok]** fülre, majd kattintson a **[Port konfigurálása]** gombra.

Megjelenik a **[Port beállítása]** párbeszédpanel.

- TCP/IP protokoll esetén beállíthatja az időtúllépést.

Megjegyzés

Ha a **[Helyreállító/párhuzamos nyomtatás]** lapon nincs beállítási lehetőség, akkor kövesse az alábbi eljárást.

- ① Kattintson a **[Mégse]** gombra, és zárja be a **[Port konfigurálása:]** párbeszédpanelt.
- ② Indítsa el a SmartDeviceMonitor for Client-t, és jobb gombbal kattintson a SmartDeviceMonitor for Client ikonjára a tálcán.
- ③ Kattintson a **[További beállítások]**-ra, és kapcsolja be a **[Helyreállító/párhuzamos nyomtatás minden portra]** jelölőnégyzetet.
- ④ Kattintson a **[OK]** gombra a **[Kibővített tulajdonságok beállítása]** párbeszédpanel bezárásához

- Az IPP-nél a felhasználót, a proxy-t és az időtúllépést lehet konfigurálni.

Referencia

E beállításokkal kapcsolat tudnivalóként lásd: "SmartDeviceMonitor for Client használata", Hálózati útmutató vagy a SmartDeviceMonitor for Client súgója.

A standard TCP/IP port használata

A PCL vagy az RPCS nyomtatóillesztő telepítése

Fontos

- A nyomtatóillesztő telepítéséhez Windows 2000/XP Professional és Windows Server 2003 alatt nyomtatók menedzselése jogosultsággal rendelkezve kell bejelentkezni. Rendszergazda jogosultságú vagy emelt szintű felhasználói csoportba tartozóként jelentkezzen be.

1 Lépjen ki minden futó alkalmazásból.

2 Helyezze be a CD lemezt a CD-ROM meghajtóba.

A telepítő elindul.

Elképzelhető, hogy az Automatikus indítás funkció nem működik bizonyos rendszerbeállítások esetén. Ebben az esetben a indítsa el a CD lemez gyökérkönyvtárban található "Setup.exe" programot.

3 Válassza ki a kezelőfelület nyelvét, majd nyomja meg az [OK] gombot.

A kezelőfelület alapértelmezés szerinti nyelve az angol.

4 Kattintson a [PCL/RPCS nyomtatóvezérlők] elemre.

5 A szoftver licencszerződés szövege megjelenik a [Licencszerződés] párbeszédpanelen.

Miután végigolvasta a szerződést, kattintson az [Elfogadom a licencszerződést] gombra, majd kattintson a [Köv.] gombra.

6 Válassza ki a használni kívánt nyomtatóillesztő nevét, amikor a [Program kiválasztása] párbeszédpanel megjelenik.

Több nyomtatóillesztőt is kiválaszthat.

7 Válassza ki a használni kívánt készülék modelljét.

A nyomtató nevét a [„Nyomtatónév” beállítás módosítása] ablakban változtathatja meg.

8 Kattintson duplán a nyomtató nevére a nyomtató beállításainak megjelenítéséhez.

Megjegyzés

- Az operációs rendszertől, a nyomtató modelljétől és az alkalmazott csatlakozástól függően a [Megjegyzés:], az [Illesztő:] és a [Port:] mezőkben eltérő tartalmak jelenhetnek meg.

9 Kattintson a [Port:] lehetőségre, majd kattintson a [Hozzáadás] gombra.

- 10** Kattintson a **[Standard TCP/IP]** gombra, majd kattintson az **[Új port...]** gombra. Konfigurálja a standard TCP/IP port beállításait, majd tekintse meg a Windows súgóját, ha a **[Standard TCP/IP port]** nem jelenik meg.
- 11** Kattintson a **[Tovább]** gombra a **[Standard TCP/IP nyomtatóport hozzáadása varázsló]** párbeszédpanelében.
- 12** Írja be a nyomtató nevét vagy IP címét a **[Nyomtató név vagy IP cím]** mezőbe. A **[Port neve]** szövegdobozba automatikusan bekerül a port neve. Szükség szerint ezt a nevet megváltoztathatja.
Az eszköz kiválasztó képernyőn válassza a "RICOH NetworkPrinter Driver C Model" tételt.
- 13** Kattintson a **[Befejezés]** gombra a **[Standard TCP/IP nyomtatóport hozzáadása varázsló]** párbeszédpanelében.
A telepítés megkezdése párbeszédpanel jelenik meg ismét.
- 14** Ellenőrizze, hogy a kiválasztott nyomtató portja látható-e a **[Port:]** mezőben.
- 15** Szükség szerint konfigurálja az alapértelmezés szerinti nyomtatót.
- 16** Kattintson a **[Befejezés]** gombra.
A nyomtatóillesztő telepítése elindul.
- 17** A telepítés befejezése párbeszédpanelen kattintson a **[Befejezés]** gombra.
A számítógép újraindítására felszólító üzenet jelenhet meg. A telepítés befejezéséhez indítsa újra a számítógépet.

Megjegyzés

- A kiválasztott szoftver telepítésének megszakításához a telepítés befejezése előtt kattintson a **[Mégse]** gombra.

Referencia

Egy üzenet jelenik meg, ha a nyomtatóillesztőnek egy frissebb verziója már telepítve van. Ilyenkor nem telepítheti a nyomtatóillesztőt az automatikus indítással. Ha ennek ellenére telepíteni kívánja a nyomtatóillesztőt, akkor használja a **[Nyomtató hozzáadása]** lehetőséget. Lásd: 66. oldal "Ha egy üzenet jelenik meg a telepítés közben".

Az LPR port használata

A PCL vagy az RPCS nyomtatóillesztő telepítése

Fontos

- A nyomtatóillesztő telepítéséhez Windows 2000/XP Professional, Windows Server 2003 és Windows NT 4.0 alatt nyomtatók menedzselése jogosultsággal rendelkezve kell bejelentkezni. Rendszergazda jogosultságú vagy emelt szintű felhasználói csoportba tartozóként jelentkezzen be.

1 Lépjen ki minden futó alkalmazásból.

2 Helyezze be a CD lemezt a CD-ROM meghajtóba.

A telepítő elindul.

Elképzelhető, hogy az Automatikus indítás funkció nem működik bizonyos rendszerbeállítások esetén. Ebben az esetben a indítsa el a CD lemez gyökérkönyvtárban található "Setup.exe" programot.

3 Válassza ki a kezelőfelület nyelvét, majd nyomja meg az [OK] gombot.

A kezelőfelület alapértelmezés szerinti nyelve az angol.

4 Kattintson a [PCL/RPCS nyomtatóvezérlők] elemre.

5 A szoftver licencszerződés szövege megjelenik a [Licencszerződés] párbeszédpanelen.

Miután végigolvasta a szerződést, kattintson az [Elfogadom a licencszerződést] gombra, majd kattintson a [Köv.] gombra.

6 Válassza ki a használni kívánt nyomtatóillesztő nevét, amikor a [Program kiválasztása] párbeszédpanel megjelenik.

Több nyomtatóillesztőt is kiválaszthat.

7 Válassza ki a használni kívánt készülék modelljét.

A nyomtató nevét a [„Nyomtatónév” beállítás módosítása] ablakban változtathatja meg.

8 Kattintson duplán a nyomtató nevére a nyomtató beállításainak megjelenítéséhez.

Megjegyzés

- Az operációs rendszertől, a nyomtató modelljétől és az alkalmazott csatlakozástól függően a [Megjegyzés:], az [Illesztő:] és a [Port:] mezőkben eltérő tartalmak jelenhetnek meg.

9 Kattintson a [Port:] lehetőségre, majd kattintson a [Hozzáadás] gombra.

- 10** Kattintson az [LPR Port...]-ra, majd kattintson az [Új port] gombra.
Ha az [LPR port] nem jelenik meg, lásd a Windows súgóját, és telepítse.
- 11** Írja be a nyomtató IP-címét [Az lpd szerver neve vagy címe] mezőbe.
- 12** Írja be az "lp"-t a [Nyomtató vagy nyomtatási sor neve a kiszolgálón] mezőbe, majd kattintson az [OK] gombra.
A port hozzáadása ezzel befejeződött.
- 13** Ellenőrizze, hogy a kiválasztott nyomtató portja látható-e a [Port:] mezőben.
- 14** Szükség szerint konfigurálja az alapértelmezés szerinti nyomtatót.
- 15** Kattintson a [Befejezés] gombra.
A nyomtatóillesztő telepítése elindul.
- 16** A telepítés befejezése párbeszédpanelen kattintson a [Befejezés] gombra.
A számítógép újraindítására felszólító üzenet jelenhet meg. A telepítés befejezéséhez indítsa újra a számítógépet.

Referencia

Egy üzenet jelenik meg, ha a nyomtatóillesztőnek egy frissebb verziója már telepítve van. Ilyenkor nem telepítheti a nyomtatóillesztőt az automatikus indítással. Ha ennek ellenére telepíteni kívánja a nyomtatóillesztőt, akkor használja a [Nyomtató hozzáadása] lehetőséget. Lásd: 66. oldal "Ha egy üzenet jelenik meg a telepítés közben".

Használat Windows hálózati nyomtatóként

A PCL vagy az RPCS nyomtatóillesztő telepítése

A nyomtatószerver használatához telepítse a nyomtatómeghajtót úgy, hogy először a "Hálózati nyomtatószerver" lehetőséget, majd a Windows 2000/XP, Windows Server 2003 vagy Windows NT 4.0 megosztott nyomtató lehetőséget választja.

Ebben a részben feltételezzük, hogy a kliens már be lett állítva a Windows 2000/XP, a Windows Server 2003 vagy a Windows NT 4.0 nyomtató-kiszolgálóval való kommunikációra. Ne kezdje meg az alábbi eljárást, amíg a kliens nincs helyesen beállítva.

Fontos

- A nyomtatóillesztő telepítéséhez Windows 2000/XP Professional, Windows Server 2003 és Windows NT 4.0 alatt nyomtatók menedzselése jogosultsággal rendelkezve kell bejelentkezni. Emiatt rendszergazdaként vagy emelt szintű felhasználói csoportba tartozóként jelentkezzen be.
- Ha SmartDeviceMonitor porton keresztül csatlakoztatott nyomtatószerverrel nyomtat, akkor a kliensről nem használható a helyreállító és a párhuzamos nyomtatás.
- Ha Windows XP vagy Windows Server 2003 nyomtatószerverrel nyomtat, akkor a SmartDeviceMonitor program jelentés funkciói nem használhatók a kliens géppel.
- Ha Windows NT 4.0 nyomtatószerverrel nyomtat, akkor a nyomtatószerver és a nyomtató csatlakoztatása előtt telepítse a nyomtatóillesztőt.

1 Lépjen ki minden futó alkalmazásból.

2 Helyezze be a CD lemezt a CD-ROM meghajtóba.

A telepítő elindul.

Elképzeltető, hogy az Automatikus indítás funkció nem működik bizonyos rendszerbeállítások esetén. Ebben az esetben a indítsa el a CD lemez gyökérkönyvtárban található "Setup.exe" programot.

3 Válassza ki a kezelőfelület nyelvét, majd nyomja meg az [OK] gombot.

A kezelőfelület alapértelmezés szerinti nyelve az angol.

4 Kattintson a [PCL/RPCS nyomtatóvezérlők] elemre.

5 A szoftver licencszerződés szövege megjelenik a [Licencszerződés] párbeszédpanelen.

Miután végigolvasta a szerződést, kattintson az [Elfogadom a licencszerződést] gombra, majd kattintson a [Köv.] gombra.

6 Válassza ki a használni kívánt nyomtatóillesztő nevét, amikor a [Program kiválasztása] párbeszédpanel megjelenik.

Több nyomtatóillesztőt is kiválaszthat.

7 Jelölje meg a [Nyomtató neve] jelölőnégyzetet a használni kívánt nyomtató modell kiválasztásához.

A nyomtató nevét a [„Nyomtatónév” beállítás módosítása] ablakban változtathatja meg.

8 Kattintson duplán a nyomtató nevére a nyomtató beállításainak megjelenítéséhez.

Az operációs rendszertől, a nyomtató modelljétől és az alkalmazott csatlakozástól függően a [Megjegyzés:], az [Illesztő:] és a [Port:] mezőkben eltérő tartalmak jelenhetnek meg.

9 Kattintson a [Port:], majd a [Add] gombra.

10 Kattintson a [Hálózati nyomtató], majd a [OK] gombra.

11 Kattintson duplán a [Nyomtató kiválasztása] ablakban annak a számítógépnek a nevére, amelyiket nyomtatószerverként szeretné használni.

12 Válassza ki a használni kívánt nyomtatót, majd kattintson az [OK] gombra.

13 Ellenőrizze, hogy a kiválasztott nyomtató portja látható-e a [Port:] mezőben.

14 Szükség szerint konfigurálja a felhasználói kódot.

Az RPCS nyomtatóillesztőhöz annak telepítése után is meg lehet adni a felhasználói kódot. A felhasználói kódról információt a nyomtatóillesztő súgójában találhat.

15 Válassza ki az [Alapértelmezett nyomtató] jelölőnégyzetet az alapértelmezett nyomtatóként való beállításához.

16 Kattintson a [Befejezés] gombra.

A nyomtatóillesztő telepítése elindul.

17 A telepítés befejezése párbeszédpanelen kattintson a [Befejezés] gombra.

A számítógép újraindítására felszólító üzenet jelenhet meg. A telepítés befejezéséhez indítsa újra a számítógépet.

Referencia

Egy üzenet jelenik meg, ha a nyomtatóillesztőnek egy frissebb verziója már telepítve van. Ilyenkor nem telepítheti a nyomtatóillesztőt az automatikus indítással. Ha ennek ellenére telepíteni kívánja a nyomtatóillesztőt, akkor használja a [Nyomtató hozzáadása] lehetőséget. Lásd: 66. oldal “Ha egy üzenet jelenik meg a telepítés közben”.

Használat NetWare nyomtatószerverként vagy távoli nyomtatóként

Itt megismerheti a Windows-os számítógép NetWare kliensként történő beállítását.

Fontos

- A nyomtatóillesztő telepítéséhez Windows 2000/XP Professional, Windows Server 2003 és Windows NT 4.0 alatt nyomtatók menedzselése jogosultsággal rendelkezve kell bejelentkezni. Rendszergazda jogosultságú vagy emelt szintű felhasználói csoportba tartozóként jelentkezzen be.

A következő magyarázat feltételezi, hogy a NetWare kliens telepítve van a kliens gépen, és a NetWare szerver környezet megfelelően be van állítva. Az alábbi eljárás megkezdése előtt telepítsen minden szükséges kliens alkalmazást.

Úgy állítsa be a nyomtatóillesztőt, hogy be legyen jelentkezve a NetWare fájlserverére.

A példában a következő értékek használatosak:

- Operációs rendszer: Windows 98
- NetWare verzió: 4.1
- Fájlserver neve: CAREE
- Várakozási sor neve: R-QUEUE

1 Helyezze be a CD lemezt a CD-ROM meghajtóba.

A telepítő elindul.

Elképzelhető, hogy az Automatikus indítás funkció nem működik bizonyos rendszerbeállítások esetén. Ebben az esetben a indítsa el a CD lemez gyökérműkönytárban található "Setup.exe" programot.

2 Válassza ki a kezelőfelület nyelvét, majd nyomja meg az [OK] gombot.

A kezelőfelület alapértelmezés szerinti nyelve az angol.

3 Kattintson a [PCL/RPCS nyomtatóvezérlők] elemre.

4 A szoftver licencszerződés szövege megjelenik a [Licencszerződés] párbeszédpanelen.

Miután végigolvasta a szerződést, kattintson az [Elfogadom a licencszerződést] gombra, majd kattintson a [Köv.] gombra.

5 Válassza ki a használni kívánt nyomtatóillesztő nevét, amikor a [Program kiválasztása] párbeszédpanel megjelenik.

Több nyomtatóillesztőt is kiválaszthat.

6 Jelölje meg a [Nyomtató neve] jelölőnégyzetet a használni kívánt nyomtató modell kiválasztásához.

A nyomtató nevét a [„Nymtatónév” beállítás módosítása] ablakban változtathatja meg.

7 Kattintson duplán a nyomtató nevére a nyomtató beállításainak megjelenítéséhez.

Az operációs rendszertől, a nyomtató modelljétől és az alkalmazott csatlakozástól függően a [Megjegyzés:], az [Illesztő:] és a [Port:] mezőkben eltérő tartalmak jelenhetnek meg.

8 Kattintson a [Port:], majd a [Add] gombra.

9 Kattintson a [Hálózati nyomtató], majd a [OK] gombra.

10 A hálózati fában kattintson kétszer a NetWare fájlserver nevére.

A létrehozott várakozási sor látható.

11 Válassza ki a nyomtatási sort, majd kattintson a [OK] gombra.

12 Ellenőrizze, hogy a kiválasztott nyomtató portja látható-e a [Port:] mezőben.

13 Kattintson a [Befejezés] gombra.

A nyomtatóillesztő telepítése elindul.

14 A [Komponens kiválasztása] párbeszédpanelen kattintson a [Befejezés] gombra.

15 A [Bemutató befejezve] párbeszédpanelen kattintson a [Befejezés] gombra.

16 A [Nyomtatók] ablakban nyissa meg a nyomtató tulajdonságait.

Windows XP és Windows Server 2003 esetén a nyomtató tulajdonságait a [Nyomtatók és faxok] ablakból nyissa meg.

17 A [Nyomtatóbeállítások] lapon törölje a [Lapdobás] és [Banner lap engedélyezése] jelölőnégyzetekből a pipajeleket.

Windows 2000/XP, Windows Server 2003 vagy Windows NT4.0 esetén kattintson a [NetWare beállítása] lapra.

Ne válassza ki ezeket a jelölőnégyzeteket, mert ezeket automatikusan kiválasztja a nyomtatóillesztő. Ha mégis kiválasztja ezeket, akkor a nyomtató esetleg hibásan fog nyomtatni.

18 Kattintson a [OK] gombra a nyomtató tulajdonságok párbeszédpanel bezárásához.

Megjegyzés

- Alapértelmezésben a protokoll inaktív lesz beállítva. Web Image Monitor vagy Telnet használatával engedélyezheti azt.

Lapdobás

Ne használja a NetWare-t a lapdobás konfigurálására. A lapdobást a Windows nyomtatóillesztő kezeli. Ha a NetWare lapdobás be van állítva, a nyomtató esetleg rosszul működhet.

Az operációs rendszernek megfelelő alábbi eljárással tiltsa le a lapdobást:

- Windows 95/98/Me esetén törölje a **[Lapdobás]** jelölőnégyzet jelölését a nyomtató tulajdonságok párbeszédpanel **[Nyomtató beállításai]** lapján.
- Windows 2000/XP, Windows Server 2003 és Windows NT 4.0 esetén törölje a **[Lapdobás]** jelölőnégyzet jelölését a nyomtató tulajdonságok párbeszédpanel **[NetWare beállítások]** lapján.

2

Banner lap

Ne használja a NetWare-t a banner lap konfigurálására.

Az operációs rendszernek megfelelő alábbi eljárással tiltsa le a banner lapot:

- Windows 95/98/Me esetén törölje a **[Banner engedélyezése]** jelölőnégyzet jelölését a nyomtató tulajdonságok párbeszédpanel **[Nyomtató beállításai]** lapján.
- Windows 2000/XP, Windows Server 2003 és Windows NT 4.0 esetén törölje a **[Banner engedélyezése]** jelölőnégyzet jelölését a nyomtató tulajdonságok párbeszédpanel **[NetWare beállítások]** lapján.

Nyomtatás a nyomtató alapállapotba állítása után

A nyomtató és a nyomtatószerver közötti kapcsolatnak 30 - 40 másodpercre van szüksége a helyreállításhoz a nyomtató alapállapotba állítása után. Ezen idő alatt (a NetWare beállításoktól függően) a munkákat fogadhatja, de nem nyomtatja ki.

A nyomtató alapállapotba állítása után távoli nyomtatóként történő nyomtatáshoz ellenőrizze a nyomtatószervert, hogy a távoli nyomtatóval nem szakadt-e meg a kapcsolat, vagy a nyomtatás előtt várjon két percet.

Az USB nyomtatóillesztő telepítése

Ez a rész az USB-t használó nyomtatóillesztő telepítését mutatja be.

A telepítés előtt ellenőrizze, hogy csak az operációs rendszer fut-e a gépen, és hogy nincs-e nyomtatási munka folyamatban.

A nyomtatóillesztők a készülékhez mellékelt CD-lemezről telepíthetők.

2

Windows 98 SE/Me - USB

Fontos

- Az USB-n keresztüli telepítés a Windows 95/98 alatt nem lehetséges. Frissítsen Windows 98 SE/Me rendszerre.

Az USB kábel első használatakor a "plug and play" funkció elindul, és az [Új hardver], az [Eszköz-illesztőprogram varázsló] vagy az [Új hardver varázsló] párbeszédpanel jelenik meg, a használt rendszertől függően.

Ha a nyomtatóillesztő már telepítve van, a plug and play engedélyezve van, és az "USB" portra csatlakoztatott nyomtató ikonja megjelenik a [Nyomtatók] ablakban.

1 Kapcsolja ki a készüléket.

2 Egy USB kábellel csatlakoztassa a készüléket a számítógéphez.

Óvatosan csatlakoztassa az USB kábelt.

3 Kapcsolja be a számítógépet.

4 Kattintson a [Következő>] gombra.

5 Kattintson [A legjobb vezérlőprogram keresése. {ajánlott}.] lehetőségre, majd kattintson a [Tovább>]-ra.

6 Válassza a [Hely megadása:] jelölőnégyzetet, majd kattintson a [Tallózás...] lehetőségre.

A [Tallózás a mappák között] párbeszédpanel jelenik meg.

7 Helyezze be a CD lemezt a CD-ROM meghajtóba.

Megjegyzés

- Ha az Automatikus indítás funkció működésbe lép, kattintson a [Kilépés] lehetőségre.
- Az automatikus indítás funkció kikapcsolásához nyomja meg a [Shift] gombot a CD behelyezésekor, és tartsa lenyomva, amíg a számítógép befejezi a műveletet.

8 Adja meg a USB Printing Support helyét, majd kattintson a **[Tovább>]** gombra.

Ha a CD betűjele D, akkor a USB Printing Support forrásfájljai a következő helyen vannak eltárolva:

D:\DRIVERS\USBPRINT\WIN98ME

9 Ellenőrizze a helyet, majd kattintson a **[Tovább]** gombra.

A USB Printing Support telepítve van.

10 Kattintson a **[Befejezés]** gombra.

Ha a nyomtatóillesztő már telepítve van, a plug and play engedélyezve van, és az "USB001" portra csatlakoztatott nyomtató ikonja megjelenik a **[Nyomtatók]** ablakban.

11 Kattintson a **[Következő>]** gombra.

12 Kattintson **[A legjobb vezérlőprogram keresése. {ajánlott}.]** lehetőségre, majd kattintson a **[Tovább>]**-ra.

13 Válassza a **[Hely megadása:]** jelölőnégyzetet, majd kattintson a **[Tallózás...]** lehetőségre.

A **[Tallózás a mappák között]** párbeszédpanel jelenik meg.

14 Helyezze be a CD lemezt a CD-ROM meghajtóba.

Megjegyzés

Ha az Automatikus indítás funkció működésbe lép, kattintson a **[Kilépés]** lehetőségre.

Az automatikus indítás funkció kikapcsolásához nyomja meg a **[Shift]** gombot a CD behelyezésekor, és tartsa lenyomva, amíg a számítógép befejezi a műveletet.

15 Adja meg a nyomtatóillesztő forrásfájljainak helyét, majd kattintson a **[Tovább>]** gombra.

Ha a CD betűjele D, akkor a nyomtatóillesztő forrás fájljai a következő helyen vannak eltárolva:

- RPCS
D:\DRIVERS\RPCS\WIN9X_ME\ (Language)\DISK1
- PCL 5c
D:\DRIVERS\PCL5C\WIN9X_ME\ (Language)\DISK1
- PCL 6
D:\DRIVERS\PCL6\WIN9X_ME\ (Language)\DISK1
- PostScript 3
D:\DRIVERS\PS3\WIN9X_ME\ (Language)\DISK1

16 Ellenőrizze a helyet, majd kattintson a **[Tovább]** gombra.

A Nyomtató hozzáadása varázsló elindul.

17 Kattintson a **[Befejezés]** gombra.

A telepítés befejeződött. Ha a telepítés sikeres, akkor az "USB001" portra csatlakoztatott nyomtató ikonja megjelenik a **[Nymtatók]** ablakban.

 **Megjegyzés**

- Az "USB" utáni szám a csatlakoztatott nyomtatók számától függően változik.
- Nem kell újratelepíteni a USB Printing Support-t, ha egy másik készüléket csatlakoztat az USB interfészen keresztül, miután már egyszer telepítette a USB Printing Support-t.
- A USB Printing Support telepítése után, ha a nyomtatóillesztő nincs telepítve, kövesse a nyomtató plug-and-play utasításait.

Windows 2000 - USB

 **Fontos**

- A nyomtatóillesztő telepítéséhez rendszergazdai jogosultság szükséges. Rendszergazda jogosultsággal jelentkezzen be.

Amikor az USB-t első alkalommal használja, akkor elindul az Új hardver varázsló, és a USB Printing Support automatikusan lesz telepítve.

Ha a nyomtatóillesztő már telepítve van, a plug and play engedélyezve van, és az "USB" portra csatlakoztatott nyomtató ikonja megjelenik a **[Nymtatók]** ablakban.

Ha a nyomtatóillesztő nincs telepítve, akkor kövesse a nyomtató plug-and-play utasításait, hogy telepítse az illesztőt a mellékelt CD-ről.

1 Kapcsolja ki a készüléket.

2 Egy USB kábellel csatlakoztassa a készüléket a számítógéphez.

Óvatosan csatlakoztassa az USB kábelt.

3 Kapcsolja be a számítógépet.

4 Kattintson a **[Köv.]** gombra az **[Új hardver varázsló]** párbeszédpanelen.

5 "Jelölje meg a **[Keressen a hardver számára megfelelő illesztőprogramot (ajánlott)]** jelölőnégyzetet, majd kattintson a **[Tovább]** gombra."

6 Jelölje ki a **[Hely megadása]** jelölőnégyzetet, majd kattintson a **[Tovább]** gombra.

7 Helyezze be a CD lemezt a CD-ROM meghajtóba.

Megjegyzés

- Ha az Automatikus indítás funkció működésbe lép, kattintson a **[Kilépés]** lehetőségre.
- Az automatikus indítás funkció kikapcsolásához nyomja meg a bal oldali **[Shift]** gombot a CD behelyezésekor, és tartsa lenyomva, amíg a számítógép befejezi a műveletet.

8 Adja meg a nyomtatóillesztő forrásfájljainak tárolási helyét.

Ha a CD betűjele D, akkor a nyomtatóillesztő forrás fájljai a következő helyen vannak eltárolva:

- RPCS
D:\DRIVERS\RPCS\WIN2K_XP\(\Language)\DISK1
- PCL 5c
D:\DRIVERS\PCL5C\WIN2K_XP\(\Language)\DISK1
- PCL 6
D:\DRIVERS\PCL6\WIN2K_XP\(\Language)\DISK1
- PostScript 3
D:\DRIVERS\PS3\WIN2K_XP\(\Language)\DISK1

9 Ellenőrizze a nyomtatóillesztő helyét, majd kattintson az **[OK]** gombra.

10 Kattintson a **[Tovább]** gombra.

11 Kattintson a **[Befejezés]** gombra.

Ha a nyomtatóillesztő már telepítve van, a plug and play engedélyezve van, és az "USB001" portra csatlakoztatott nyomtató ikonja megjelenik a **[Nyomtatók]** ablakban.

Megjegyzés

- Az "USB" utáni szám a csatlakoztatott nyomtatók számától függően változik.

Windows XP, Windows Server 2003 - USB

Fontos

- A nyomtatóillesztő telepítéséhez rendszergazdai jogosultság szükséges. Rendszergazda jogosultsággal jelentkezzen be.

Amikor az USB-t első alkalommal használja, akkor elindul az Új hardver varázsló, és a USB Printing Support automatikusan lesz telepítve.

Ha a nyomtatóillesztő már telepítve van, a plug and play engedélyezve van, és az "USB" portra csatlakoztatott nyomtató ikonja megjelenik a **[Nyomtatók]** ablakban.

A nyomtatóillesztők a készülékhez mellékelt CD-lemezről telepíthetők.

Ha a nyomtatóillesztő nincs telepítve, akkor kövesse a nyomtató plug-and-play utasításait, hogy telepítse az illesztőt a mellékelt CD-ről.

1 Kapcsolja ki a nyomtatót.

2 Egy USB kábellel csatlakoztassa a készüléket a számítógéphez.

Óvatosan csatlakoztassa az USB kábelt.

3 Kapcsolja be a számítógépet.

4 Az Új hardver varázsló ablakában kattintson a **[Keressen a hardver számára megfelelő illesztőprogramot [ajánlott]]** lehetőségre, majd a **[Köv.>]** gombra.

5 Helyezze be a CD lemezt a CD-ROM meghajtóba.

Megjegyzés

- Ha az Automatikus indítás elindul, kattintson a **[Mégse]**, majd a **[Kilépés]** gombra.

- Az automatikus indítás funkció kikapcsolásához nyomja meg a bal oldali **[SHIFT]** gombot a CD behelyezésekor, és tartsa lenyomva, amíg a számítógép befejezi a műveletet.

6 Jelölje meg a [Szerepeljen a keresésben az alábbi hely] jelölőnégyzetet a [A legjobb illesztőprogram keresése a megadott helyeken] alatt, majd a nyomtatóillesztő helyének kiválasztásához kattintson a [Tallózás] gombra.

Ha a CD betűjele D, akkor a nyomtatóillesztő forrás fájllai a következő helyen vannak eltárolva:

- RPCS
D:\DRIVERS\RPCS\WIN2K_XP\ (Language)\DISK1
- PCL 5c
D:\DRIVERS\PCL5C\WIN2K_XP\ (Language)\DISK1
- PCL 6
D:\DRIVERS\PCL6\WIN2K_XP\ (Language)\DISK1
- PostScript 3
D:\DRIVERS\PS3\WIN2K_XP\ (Language)\DISK1

7 Ellenőrizze a nyomtatóillesztő helyét, majd kattintson a [Tovább] gombra.

8 Kattintson a [Folytatás] gombra.

9 Kattintson a [Befejezés] gombra.

Ha a telepítés sikeres, akkor az "USB001" portra csatlakoztatott nyomtató ikonja megjelenik a [Nyomtatók] ablakban.

Megjegyzés

- Az "USB" utáni szám a csatlakoztatott nyomtatók számától függően változik.

USB hibaelhárítás

Probléma	Megoldások
Nem ismeri fel automatikusan a készüléket.	Kapcsolja ki a készüléket, csatlakoztassa újra az USB kábelt, majd kapcsolja be ismét.
A Windows már konfigurálta az USB beállításait.	<p>Nyissa meg a Windows eszközközkezelőjét, majd az [Univerzális Soros Busz vezérlők] alatt távolítsa el a konfliktust okozó eszközt. A konfliktust okozó eszközök mellett egy sárga [!] vagy [?] ikon látható. Ügyeljen arra, hogy ne távolítsa el véletlenül egy szükséges eszközt. A részleteket lásd a Windows súgójában.</p> <p> Megjegyzés</p> <ul style="list-style-type: none"> <input type="checkbox"/> Windows 2000/XP vagy Windows Server 2003 alatt egy hibás eszköz jelenik meg az [USB vezérlőben] az [Eszközközkezelő] párbeszédpaneljében.

Nyomtatás párhuzamos csatlakozással

A párhuzamos interfészhez kapcsolt készülék használata esetén kattintson az [LPT1:] lehetőségre a nyomtatóillesztő telepítésekor.

A PCL vagy az RPCS nyomtatóillesztő telepítése

Fontos

- A nyomtatóillesztő telepítéséhez Windows 2000/XP Professional, Windows Server 2003 és Windows NT 4.0 alatt nyomtatók menedzselése jogosultsággal rendelkezve kell bejelentkezni. Rendszergazda jogosultságú vagy emelt szintű felhasználói csoportba tartozóként jelentkezzen be.

1 Lépjen ki minden futó alkalmazásból.

2 Helyezze be a CD lemezt a CD-ROM meghajtóba.

A telepítő elindul.

Elképzelhető, hogy az Automatikus indítás funkció nem működik bizonyos rendszerbeállítások esetén. Ebben az esetben a indítsa el a CD lemez gyökérkönyvtárban található "Setup.exe" programot.

3 Válassza ki a kezelőfelület nyelvét, majd nyomja meg az [OK] gombot.

A kezelőfelület alapértelmezés szerinti nyelve az angol.

4 Kattintson a [PCL/RPCS nyomtatóvezérlők] elemre.

5 A szoftver licencszerződés szövege megjelenik a [Licencszerződés] párbeszédpanelen.

Miután végigolvasta a szerződést, kattintson az [Elfogadom a licencszerződést] gombra, majd kattintson a [Köv.] gombra.

6 Válassza ki a használni kívánt nyomtatóillesztő nevét, amikor a [Program kiválasztása] párbeszédpanel megjelenik.

Több nyomtatóillesztőt is kiválaszthat.

7 Jelölje meg a [Nyomtató neve] jelölőnégyzetet a használni kívánt nyomtató modell kiválasztásához.

A nyomtató nevét a [„Nyomtatónév” beállítás módosítása] ablakban változtathatja meg.

8 Kattintson duplán a nyomtató nevére a nyomtató beállításainak megjelenítéséhez.

Az operációs rendszertől, a nyomtató modelltől és az alkalmazott csatlakozástól függően a [Megjegyzés:], az [Illesztő:] és a [Port:] mezőkben eltérő tartalmak jelenhetnek meg.

- 9 Ellenőrizze, hogy az [LPT1:] látható-e a [Port:] mezőben.
- 10 Válassza ki az [Alapértelmezett nyomtató] jelölőnégyzetet az alapértelmezett nyomtatóként való beállításhoz.
- 11 Kattintson a [Befejezés] gombra.
A nyomtatóillesztő telepítése elindul.
- 12 A telepítés befejezése párbeszédpanelen kattintson a [Befejezés] gombra.

Megjegyzés

- A kiválasztott szoftver telepítésének megszakításához a telepítés befejezése előtt kattintson a [Mégse] gombra.

Referencia

Egy üzenet jelenik meg, ha a nyomtatóillesztőnek egy frissebb verziója már telepítve van. Ilyenkor nem telepítheti a nyomtatóillesztőt az automatikus indítással. Ha ennek ellenére telepíteni kívánja a nyomtatóillesztőt, akkor használja a [Nyomtató hozzáadása] lehetőséget. Lásd: 66. oldal "Ha egy üzenet jelenik meg a telepítés közben".

Az IEEE 1394 nyomtatóillesztő telepítése (SCSI nyomtatás)

A nyomtatóillesztők a készülékhez mellékelt CD-lemezről telepíthetők.

Fontos

- Lépjen ki minden futó alkalmazásból, és a telepítés alatt ne nyomtasson.
- A telepítés alatt ne csatlakoztasson semmilyen IEEE 1394 vagy USB eszközt a számítógéphez, és ne kapcsoljon be másik nyomtatót.
- A nyomtatóillesztő eltávolítása előtt ellenőrizze, hogy ki van-e húzva az IEEE 1394 interfészkábel a számítógépből.
- Az SCSI nyomtatást "aktívvá" kell tenni a vezérlőpultból. A részletekért lásd a *Hálózati útmutató*.
- Ez a készülék egyszerre csak egy számítógéptől tud nyomtatási adatokat fogadni. Egy üzenet jelenik meg, amikor különböző számítógépektől származó munkák ütköznek.
- Amikor a munkák ütköznek, akkor az elsőnek érkezőt nyomtatja ki először a készülék.
- Ha a nyomtatóillesztő megfelelően van telepítve, akkor a kiegészítő IEEE 1394 kábel csatlakoztatása vagy kihúzása esetén a nyomtató ikonja megváltozik.

Windows 2000

Megjegyzés

- Ha az **[Új hardver varázsló]** a számítógép minden indításakor, vagy a kábel csatlakoztatásakor megjelenik, tegye inaktívvá a készüléket. Az "1394_00n" port beállítása után egy másik nyomtatóillesztő telepítéséhez a port megadásánál kattintson az **[1394_00]**-ra a nyomtatóillesztő telepítésekor.
- A nyomtatóillesztő telepítéséhez rendszergazdai jogosultság szükséges. Rendszergazda jogosultsággal jelentkezzen be.
- A kiegészítő 1394 interfész egység csak 1. (SP1) vagy magasabb szervizcsomaggal használható.

1 Kapcsolja össze a számítógépet és a készüléket az IEEE 1394-es interfész kábellel.

2 Kattintson a **[Köv.]** gombra az **[Új hardver varázsló]** párbeszédpanelen.

3 Amennyiben az „A varázsló a következő eszközt fogja telepíteni: Ismeretlen” üzenet jelenik meg, kattintson a **[Hely megadása:]**, majd a **[Köv.>]** gombra.

4 Amikor megjelenik „Az illesztőprogram fájljainak helye” üzenet, jelölje be a [További keresési helyek.] jelölőnégyzetet, kattintson a [Hely megadása], majd a [Köv.>] gombra.

5 Helyezze be a CD lemezt a CD-ROM meghajtóba.

 **Megjegyzés**

- Ha az Automatikus indítás elindul, kattintson a [Mégse], majd a [Kilépés] gombra.
- Az automatikus indítás funkció kikapcsolásához nyomja meg a bal oldali [SHIFT] gombot a CD behelyezésekor, és tartsa lenyomva, amíg a számítógép befejezi a műveletet.

6 Kattintson a [Tallózás] gombra.

7 Válassza ki a használni kívánt nyomtatóillesztőt.

Ha a CD betűjele D, akkor a nyomtatóillesztő forrás fájljai a következő helyen vannak eltárolva:

- RPCS
D:\DRIVERS\RPCS\WIN2K_XP\(\Language)\DISK1
- PCL 5c
D:\DRIVERS\PCL5C\WIN2K_XP\(\Language)\DISK1
- PCL 6
D:\DRIVERS\PCL6\WIN2K_XP\(\Language)\DISK1
- PostScript 3
D:\DRIVERS\PS3\WIN2K_XP\(\Language)\DISK1

8 Kattintson a [Megnyitás] gombra.

9 Kattintson a [OK] gombra.

10 Kövesse az utasításokat.

A telepítés befejezése után az "1394_00n"-re csatlakoztatott nyomtató megjelenik a **[Nyomtatók]** ablakban. ("n" a csatlakoztatott nyomtatók száma.)

Megjegyzés

- Ha a nyomtatóillesztő már telepítve volt, a nyomtató ikonja hozzáadódik a **[Nyomtatók]** ablakhoz. Ebben az esetben a nyomtatóillesztő telepítése nem szükséges.
- Ha a nyomtatás nem működik megfelelően a telepítés után, törölje a portot, és telepítse újra a nyomtatóillesztőt. A részletekért lásd: 171. oldal "A készülék nem nyomtat".
- Ha nem kívánja telepíteni a nyomtatót az Új hardver varázsló elindulásakor egy SCSI nyomtatást támogató operációs rendszer alatt, akkor tiltsa le az eszközt a következő eljárás segítségével.
 - ① Az **[Új hardver varázsló]** párbeszédpanelen kattintson a **[Köv.>]** gombra.
 - ② Amennyiben az „A varázsló a következő eszközt fogja telepíteni: Ismeretlen” üzenet jelenik meg, jelölje be **[Az eszköznek leginkább megfelelő illesztő program keresése ajánlott]** jelölőnégyzetet, majd kattintson a **[Köv.>]** gombra.
 - ③ Amikor a „Kérjük, válassza ki a keresési és telepítési opciót” üzenet jelenik meg, akkor töröljön minden jelölőnégyzetet a **[Legjobb illesztő keresése ezeken a helyeken.]** ablakban, majd kattintson a **[Köv.>]** gombra.
 - ④ Amikor megjelenik az "Illesztőprogram fájljainak helye" üzenet, válassza az **[Eszköz letiltása. Program telepítése/törlése varázsló a vezérlőpanelen befejezheti a vezérlő telepítéseit.]** jelölőnégyzetet, majd kattintson a **[Befejezés]** gombra.

Windows XP, Windows Server 2003

Fontos

- Az SCSI nyomtatást "aktívvá" kell tenni a vezérlőpultból. A részletekért lásd a *Hálózati útmutató*.
- A nyomtatóillesztő telepítéséhez rendszergazdai jogosultság szükséges. Rendszergazda jogosultsággal jelentkezzen be.

Megjegyzés

- Ez a készülék egyszerre csak egy számítógéptől tud nyomtatási adatokat fogadni. Ha egy számítógépről küldött munka ütközik más adatokkal, akkor egy üzenet jelenhet meg a számítógépen.
- Az "1394_00n" port beállítása után egy másik nyomtatóillesztő telepítéséhez a port megadásánál kattintson az **[1394_00]**-ra a nyomtatóillesztő telepítésekor.
- Ha a nyomtatóillesztő megfelelően van telepítve, akkor a kiegészítő IEEE 1394 kábel csatlakoztatása vagy kihúzása esetén a nyomtató ikonja megváltozik.

1 Kapcsolja össze a számítógépet és a készüléket az IEEE 1394-es interfész kábellel.

Amikor az **[Új hardver varázsló]** párbeszédpanele megjelenik, ellenőrizze, hogy látható-e a **[Ez a varázsló a következő program telepítését segíti: (Ismeretlen)]** üzenet.

2 Válassza ki a **[Telepítés megadott listából (speciális)]** jelölőnégyzetet, majd kattintson a **[Köv.>]** gombra.

3 Amikor megjelenik a "Kérjük, válassza ki a keresési és telepítési lehetőséget." üzenet, válassza ki **[A legjobb illesztőprogram keresése a megadott helyeken.]** jelölőnégyzetet, válassza a **[Szerepeljen a keresésben az alábbi hely:]** jelölőnégyzetet, majd válassza ki a **[Szerepeljen a keresésben az alábbi hely:]** jelölőnégyzetet.

4 Helyezze be a CD lemezt a CD-ROM meghajtóba.

Megjegyzés

- Ha az Automatikus indítás elindul, kattintson a **[Mégse]**, majd a **[Kilépés]** gombra.
- Az automatikus indítás funkció kikapcsolásához nyomja meg a bal oldali **[SHIFT]** gombot a CD behelyezésekor, és tartsa lenyomva, amíg a számítógép befejezi a műveletet.

5 Adja meg a nyomtatóillesztő forrásfájljainak helyét, majd kattintson a **[Köv.]** gombra.

Ha a CD betűjele D, akkor a nyomtatóillesztő forrás fájljai a következő helyen vannak eltárolva:

- RPCS
D:\DRIVERS\RPCS\WIN2K_XP\ (Language)\DISK1
- PCL 5c
D:\DRIVERS\PCL5C\WIN2K_XP\ (Language)\DISK1
- PCL 6
D:\DRIVERS\PCL6\WIN2K_XP\ (Language)\DISK1
- PostScript 3
D:\DRIVERS\PS3\WIN2K_XP\ (Language)\DISK1

A telepítés befejezése után az "1394_00n"-re csatlakoztatott nyomtató megjelenik a **[Nyomtatók és faxok]** ablakban. ("n" a csatlakoztatott nyomtatók száma.)

6 Kövesse az utasításokat.

Megjegyzés

- Ha a nyomtatóillesztő már telepítve volt, a nyomtató ikonja hozzáadódik a **[Nyomtatók és faxok]** ablakhoz. Ebben az esetben a nyomtatóillesztő telepítése nem szükséges.
- Akkor is elindulhat az "Új hardver varázsló" a nyomtató IEEE 1394 interfésszel történő előszöri csatlakoztatása során, ha a nyomtatóillesztő már telepítve volt. Ilyenkor telepítse a nyomtatóillesztőt.
- Ha a nyomtatás nem működik megfelelően a telepítés után, törölje a portot, és telepítse újra a nyomtatóillesztőt. A részletekért lásd: 171. oldal "A készülék nem nyomtat".
- Ha nem kívánja telepíteni a nyomtatót az Új hardver varázsló elindulásakor egy SCSI nyomtatást támogató operációs rendszer alatt, akkor tiltsa le az eszközt a következő eljárás segítségével.
 - ① Amikor az **[Új hardver varázsló]** párbeszédpanel megjelenik, ellenőrizze, hogy a következő üzenet kerüljön kijelzésre: **[Ez a varázsló a következő program telepítését segíti: ismeretlen]**, majd válassza a **[Telepítés megadott listából (speciális)]** lehetőséget, és kattintson a **[Köv.>]** gombra.
 - ② Amikor a „Kérjük, válassza ki a keresési és telepítési opciót” üzenet jelenik meg, akkor töröljön minden jelölőnégyzetet a **[Legjobb illesztő keresése ezeken a helyeken.]** ablakban, majd kattintson a **[Köv.>]** gombra.
 - ③ Ha az „A varázsló nem találja a számítógépen a megfelelő programot...” üzenet jelenik meg, kattintson a **[OK]** gombra.
 - ④ Ha az „Ez a hardver nem telepíthető” üzenet jelenik meg, válassza az **[Ez az üzenet ne jelenjen meg a jövőben]** jelölőnégyzetet, és kattintson a **[Befejezés]** gombra.

Nyomtatás Bluetooth csatlakozással

Támogatott profilok

❖ SPP, HCRP

- Legfeljebb kettő Bluetooth adapter vagy Bluetooth-szal felszerelt számítógép csatlakoztatható egyszerre a Bluetooth interfésszel: egy SPP-vel, és egy HCRP-vel.
- Ha egyszerre több Bluetooth adaptert vagy Bluetooth-szal felszerelt számítógépet csatlakoztat, akkor a kapcsolatot először létrehozó eszköz lesz kiválasztva. Ha másik kapcsolatot kíván kiválasztani, akkor előbb meg kell szakítani az elsőt.
- A kétirányú kommunikáció feltételei
 - Az SPP csatlakozás nem támogatja a kétirányú kommunikációt.
 - A HCRP csatlakozás támogatja a kétirányú kommunikációt.

❖ BIP

- A BIP csatlakozáshoz PostScript 3-at tartalmazó modul telepítésére van szükség a számítógépen.
- Csak egy Bluetooth adapter vagy Bluetooth csatlakozással ellátott számítógép csatlakoztatható a BIP használatával.
- A BIP használatával csak JPEG képeket lehet nyomtatni.
- A felhasználói kódok le vannak tiltva a BIP használatánál. Ön nem nyomtathat, ha a nyomtatási funkciók korlátozva vannak.
- Egyes készülékek nem támogatják a BIP-et.

Nyomtatás Bluetooth csatlakozással

A nyomtatóillesztő telepítéséhez kövesse a párhuzamos interfész telepítésénél leírt eljárást.

🚨 Fontos

- A nyomtatóillesztő telepítéséhez Windows 2000/XP Professional és Windows Server 2003 alatt nyomtatók menedzselése jogosultsággal rendelkezve kell bejelentkezni. Rendszergazda jogosultságú vagy emelt szintű felhasználói csoportba tartozóként jelentkezzen be.

📝 Megjegyzés

- A rendszerkövetelmények a Bluetooth szabványtól és műszaki adatoktól függően eltérőek. Részletes információt az egyes termékek leírásában találhat.
- A Bluetooth operációs rendszerekhez vagy segédprogramokhoz való beállításáról lásd a megfelelő operációs rendszer vagy segédprogram leírását.

- 1** Indítsa el a 3Com Bluetooth Connection Manager programot.
- 2** Ellenőrizze, hogy a használni kívánt nyomtató megjelenik-e 3Com Bluetooth Connection Manager programban.
- 3** Az [Eszközök] menüben kattintson a [COM port]-ra.
- 4** Ellenőrizze, hogy a kliens portoknál megjelenik-e a "Bluetooth Serial Client (COMx)" üzenet. (Az X a Bluetooth által használt COM port száma.)
- 5** Kattintson a [Bezárás] gombra.
- 6** A [Start] menüben, mutasson a [Beállítások]-ra, majd azon belül kattintson a [Nyomtatók]-ra.
Megjelenik a [Nyomtatók] ablak.
- 7** Kattintson annak a nyomtatónak az ikonjára, amit használni kíván.
- 8** Kattintson a [Fájl] menü [Tulajdonságok] parancsára.
- 9** Kattintson a [Port] fülre.
- 10** A [Port] alatt válassza ki a [COMx:] jelölőnégyzetet. Az X a Bluetooth által használt COM port száma.
- 11** Kattintson az [OK] gombra.
Zárja be a [Nyomtatók] ablakot.

❖ Ha egy nyomtatási feladat küldése közben egy párbeszédpanel jelenik meg, akkor az alábbiak szerint állítsa helyre a hálózati kapcsolatot:

- ① Válassza ki a használni kívánt nyomtató nevét a [Nyomtatók és faxok] listából.
- ② Kattintson a [Csatlakozás] gombra.

Megjegyzés

- Ha mindig ugyanazt a nyomtatót használja, akkor jelölje be a [Mindig ehhez a kapcsolathoz] jelölőnégyzetet.

Referencia

Részletes információt a Bluetooth adapter vagy a Bluetooth kapcsolattal ellátott számítógép leírásában találhat.

A biztonsági mód beállításainak konfigurálása

1 Indítsa el a 3Com Bluetooth Connection Manager programot.

2 Az [Eszközök] menüben kattintson a [Biztonsági mód]-ra.

Megjelenik a [Biztonsági mód] párbeszédpanel.

3 A [Biztonsági mód:] listából válassza ki a biztonsági módot.

Ha rákattint a [Magas]-ra vagy az [Egyéni]-re, és megadja a [Link]-et az [Egyéni beállítások] párbeszédpanelben, akkor adja meg a Bluetooth jelszót. A jelszó beírásáról lásd: 65. oldal "Nyomtatás biztonsági módban".

A többi biztonsági módhoz és egyéni beállításhoz nem kell jelszót megadni.

 **Megjegyzés**

Az egyes üzemmódokról részletes információt az egyes segédprogramok leírásában találhat.

4 Kattintson az [OK] gombra.

Csukja be a [Biztonsági mód] párbeszédpanelt.

 **Referencia**

A biztonsági módokról részletesen a 3Com Bluetooth Connection Manager súgójában olvashat. A munkák elküldéséhez szükséges jelszó megadásáról szóló részletes információkat lásd: 65. oldal "Nyomtatás biztonsági módban".

Nyomtatás biztonsági módban

1 Küldje el a munkát a használt nyomtatóra.

A számítógép konfigurációjától függően megjelenhet a [Csatlakozás] párbeszédpanel. Ha megjelenik, akkor segítségével építse fel a hálózati kapcsolatot.

2 A [Hitelesítés] párbeszédpanel jelenik meg.

3 Írja be a Bluetooth jelszót, majd kattintson az [OK] gombra.

A Bluetooth jelszóként a készülék gyári számának utolsó négy számjegyét írja be. A gyári számot a készülék hátulján lévő címkén találja. Ha például a gyári szám 00A0-001234, akkor a Bluetooth jelszó 1234.

4 A nyomtatási munka átküldése befejeződött.

 **Megjegyzés**

A Bluetooth jelszó minden készüléknél más, és nem lehet megváltoztatni.

Ha egy üzenet jelenik meg a telepítés közben

Az 58-as és a 34-es számú üzenet azt jelenti, hogy a nyomtatóillesztő nem telepíthető automatikus indítással. A nyomtatóillesztőt telepítse a **[Nyomtató hozzáadása]** vagy a **[>Nyomtató telepítése]** lehetőséggel.

2

Windows 95/98/Me, Windows 2000 és Windows NT 4.0 esetén:

- 1** A **[Start]** menüben mutasson a **[Beállítások]**, majd azon belül kattintson a **[Nyomtatók]** sorra.
- 2** Kattintson duplán a **Nyomtató hozzáadása** ikonra.
- 3** Kövesse a **Nyomtató hozzáadása** varázsló utasításait.

Megjegyzés

- Ha a nyomtatóillesztő egy CD-n van, akkor az RPCS nyomtatóillesztő a `\DRIVERS\RPCS\WIN9X_ME`, a `\DRIVERS\RPCS\WIN2K_XP` vagy a `\DRIVERS\RPCS\NT4` útvonalon található. Ha a telepítő automatikusan elindul, nyomja meg a **[Mégse]** gombot a kilépéshez.
-

Windows XP Professional vagy Windows Server 2003 esetén:

- 1** A **[Start]** menüben kattintson a **[Nyomtatók és faxok]** menüpontra.
- 2** Kattintson a **[Nyomtató hozzáadása]** ikonra.
- 3** Kövesse a **Nyomtató hozzáadása** varázsló utasításait.

Megjegyzés

- Ha a nyomtatóillesztő egy CD-n van, akkor az RPCS nyomtatóillesztő a `\DRIVERS\RPCS\WIN2K_XP` útvonalon található. Ha a telepítő automatikusan elindul, nyomja meg a **[Mégse]** gombot a kilépéshez.

Windows XP Home Editions esetén:

- 1** A [Start] menüben kattintson a [Vezérlőpult]-ra.
- 2** Kattintson a [Nyomtatók és más hardver] tételre.
- 3** Kattintson a [Nyomtatók és faxok] tételre.
- 4** Kattintson a [Nyomtató telepítése] ikonra.
- 5** Kövesse a Nyomtató hozzáadása varázsló utasításait.

 **Megjegyzés**

- Ha a nyomtatóillesztő egy CD-n van, akkor az RPCS nyomtatóillesztő a \DRIVERS\RPCS\WIN2K_XP útvonalon található. Ha a telepítő automatikusan elindul, nyomja meg a **[Mégse]** gombot a kilépéshez.

A nyomtató opcióinak beállítása

Ha a kétirányú kapcsolat le van tiltva, akkor a készülék opcióit a nyomtatóillesztőben állítsa be.

Referencia

A nyomtató opcióinak beállításáról szóló információkat lásd: 70. oldal "Ha a kétirányú kommunikáció le van tiltva".

2

A kétirányú kommunikáció feltételei

A kétirányú kommunikáció segítségével automatikusan el lehet küldeni a nyomtatónak a papírméretről és az adagolás irányáról szóló információkat. A saját számítógépéről ellenőrizni tudja a készülék állapotát.

- A kétirányú kommunikációt támogatja a Windows 95/98/Me/2000/XP, a Windows Server 2003 és a Windows NT 4.0.
- Ha az RPCS nyomtatóillesztőt használja, és a kétirányú kommunikáció engedélyezve van a Windows 2000 operációs rendszeren, a **[Tartozékok módosítása]** fül nem elérhető.

Megjegyzés

- Az RPCS nyomtatóillesztő támogatja a kétirányú kommunikációt, és automatikusan frissíti a készülék állapotát.
- A PCL nyomtatóillesztő támogatja a kétirányú kommunikációt. A készülék állapotát kézzel frissítheti.
- A PostScript 3 nyomtatóillesztő nem támogatja a kétirányú kommunikációt.

A kétirányú kommunikáció támogatásához a következő feltételeknek kell teljesülniük:

❖ Párhuzamos kábellel történő csatlakoztatás esetén

- A számítógépnek támogatnia kell a kétirányú kommunikációt.
- A készüléknek támogatnia kell a kétirányú kommunikációt.
- Az interfész kábel támogatnia kell a kétirányú kommunikációt.
- A készülék standard párhuzamos kábellel és párhuzamos csatlakozóval kapcsolódjon a számítógéphez.
- Windows 2000 alatt a **[Kétirányú üzemmód engedélyezve]** legyen kiválasztva és a **[Nyomtató sorvezérlő engedélyezve]** viszont ne legyen kiválasztva az RPCS nyomtatóillesztő **[port]** fülén.

❖ Hálózaton keresztül történő csatlakoztatás esetén

- A készüléknek támogatnia kell a kétirányú kommunikációt.
- Telepítenie kell a CD-n található SmartDeviceMonitor for Client szoftvert, és a TCP/IP protokollt kell használnia.
- Windows 2000 alatt a **[Kétirányú üzemmód engedélyezve]** legyen kiválasztva és a **[Nyomtató sorvezérlő engedélyezve]** viszont ne legyen kiválasztva az RPCS nyomtatóillesztő **[port]** fülén.
- A fentiekén kívül a következő feltételek egyikének is teljesülnie kell:
 - A SmartDeviceMonitor for Client portot és a TCP/IP protokollt kell használnia.
 - A szabványos TCP/IP portot kell használni a port nevének megváltoztatása nélkül (Windows 2000/XP vagy Windows Server 2003 esetén).
 - A Microsoft TCP/IP nyomtatási IP címet kell megadni (Windows NT 4.0 esetén).
 - IPP protokoll használatakor az IPP port nevének tartalmaznia kell az IP címet.

❖ IEEE 1394-en keresztül történő csatlakozás esetén

- A számítógépnek támogatnia kell a kétirányú kommunikációt.
- A készüléknek az IEEE 1394 interfész kábellel kell kapcsolódnia a számítógép IEEE 1394 csatlakozójához.
- Az **[Aktivál]** kell legyen kiválasztva az IEEE 1394-es SCSI nyomtatásban és az **[Aktivál]** kell legyen kiválasztva a Bidi-SCSI nyomtatásban.
- A Windows 2000/XP vagy a Windows Server 2003 alatt a **[Kétirányú támogatás engedélyezése]** tételt ki kell választani, és a **[Nyomtatók egyesítésének engedélyezése]** tételt nem kell kiválasztani az RPCS nyomtatóillesztő **[port]** lapján.

❖ USB-vel történő csatlakoztatás esetén

A készüléknek USB interfészkábellel kell kapcsolódnia a számítógép USB portjához.

A számítógépnek támogatnia kell a kétirányú kommunikációt.

Megjegyzés

- Telepítse a SmartDeviceMonitor for Client szoftvert a készülékhez mellékelt CD lemezről.

Ha a kétirányú kommunikáció le van tiltva

Ha a kétirányú kommunikáció le van tiltva, akkor végezze el az opciók beállításait.

Korlátozások

- Windows 2000/XP vagy Windows Server 2003 alatt nyomtatók menedzselése jogosultság szükséges ahhoz, hogy megváltoztassa a nyomtató tulajdonságait a **[Nyomtatók]** mappában. Rendszergazda jogosultságú vagy emelt szintű felhasználói csoportba tartozóként jelentkezzen be.
- Windows NT 4.0 alatt teljes jogosultság szükséges ahhoz, hogy megváltoztassa a nyomtató tulajdonságait a **[Nyomtatók]** mappában. Rendszergazda jogosultságú vagy emelt szintű felhasználói csoportba tartozóként jelentkezzen be.

1 A **[Start]** menüben, mutasson a **[Beállítások]**-ra, majd azon belül kattintson a **[Nyomtatók]**-ra.

Megjelenik a **[Nyomtatók]** ablak.

2 Kattintson annak a nyomtatónak az ikonjára, amit használni kíván.

3 Kattintson a **[Fájl]** menü **[Tulajdonságok]** parancsára.

4 Kattintson a **[Accessories]** fülre.

Ha a **[Tartozékok módosítása]** lapon a beállítások le vannak tiltva, akkor a kétirányú csatlakozás engedélyezve van. Ebben az esetben nem kell megváltoztatni az opciók beállításait.

Megjegyzés

- Ha RPCS nyomtatóillesztőt használ, kattintson a **[Tartozékok módosítása]** fülre.
- Ha PS nyomtatóillesztőt használ, kattintson a **[Eszközbeállítások]** fülre.

5 Válassza ki a telepített opciókat az **[Opció]** területen, majd végezze el a szükséges beállításokat.

6 Válassza ki a memória teljes méretét a **[Összes memória:]** mezőben, ha telepítette a kiegészítő SDRAM modult.

7 A **[Papadagoló beállításai]** alatt kattintson a használandó adagolóra, hogy kiemelje azt, majd válassza ki az adagolónak megfelelő méretet, tájolást és típust. Ha ki kívánja kapcsolni az adagolót az automatikus adagolóválasztásból, akkor jelölje meg az **[Pap.ad. zár]** jelölőnégyzetet.

8 Kattintson a **[OK]** gombra a nyomtató tulajdonságok párbeszédpanel bezárásához. Kattintson az **[Alapértelmezés]** fülre, majd a **[Tartozékok módosítása]** gombra az opciók kiválasztásának megjelenítéséhez.

Kattintson a **[OK]** gombra a nyomtató tulajdonságok párbeszédpanel bezárásához. Kattintson az **[Alapértelmezés]** fülre, majd a **[Tartozékok módosítása]** gombra az opciók kiválasztásának megjelenítéséhez.

A Font Manager 2000 telepítése

📌 **Korlátozások**

- Ha Windows 2000/XP, Windows Server 2003 vagy Windows NT 4.0 operációs rendszert használ, az alkalmazások Automatikus indítás segítségével történő telepítéséhez rendszergazdai jogosultsággal kell rendelkeznie. A nyomtatóillesztő automatikus indítással történő telepítéséhez olyan felhasználóként jelentkezzen be, aki rendszergazdai jogosultsággal rendelkezik.

1 Lépjen ki minden futó alkalmazásból.

2 Helyezze be a CD lemezt a CD-ROM meghajtóba.
A telepítő elindul.

3 Kattintson a [Font Manager 2000] tételre.

4 Kövesse a képernyőn megjelenő utasításokat.

Az Adobe PageMaker 6.0, 6.5 vagy 7.0 verziójának használata

Ha a készüléket Windows 95/98/Me/2000/XP, Windows Server 2003 vagy Windows NT 4.0 alatt az Adobe PageMaker szoftverrel használja, be kell másolnia a PPD fájlokat a PageMaker mappába.

2

A PPD fájloknak .ppd kiterjesztésük van, és a CD "DRIVERS\PS\WIN9X_ME\ (Language)\DISK1\" mappájában található.

A "PS" mappában levő "WIN9X_ME" mappa Windows 95/98/Me esetében szükséges. Használja azt a mappát, mely az operációs rendszere számára megfelelő.

A harmadik mappa, a "(Nyelv)" helyettesíthető a megfelelő nyelv nevével.

Másolja át a .ppd kiterjesztésű fájlt a PageMaker mappájába.

- **A PageMaker 6.0 alapértelmezett telepítéséhez**
Az elérési útvonal a következő: "C:\PM6\RSRC\PPD4".
- **A PageMaker 6.5 alapértelmezett telepítéséhez**
Az elérési útvonal a következő: "C:\PM65\RSRC\USENGLISH\PPD4".
A "USENGLISH" a saját nyelvválasztástól függően változhat.
- **A PageMaker 7.0 alapértelmezett telepítéséhez**
Az elérési útvonal a következő: "C:\PM7\RSRC\USENGLISH\PPD4".
A "USENGLISH" a saját nyelvválasztástól függően változhat.

Megjegyzés

- Amennyiben az illesztő program nincs megfelelően beállítva a ".ppd" fájl másolását követően, a nyomtatás esetleg nem fog megfelelően működni.
- Ha PageMaker alkalmazást használ, a nyomtató-illesztő programból választható opcionális funkciók nem lesznek elérhetőek. Az alábbi műveletsorral aktiválhatja az opcionális nyomtatófunkciókat.
 - ① Kattintson a **[Fájl]** menü **[Nyomtatás]** parancsára.
Megjelenik a **[Dokumentum nyomtatása]** párbeszédpanel.
 - ② Hajtsa végre a szükséges beállításokat a **[Beállítások]** panelen.

3. A nyomtatóillesztő beállítása

PCL - A Nyomtató tulajdonságok párbeszédpanel elérése

Windows 95/98/Me - Nyomtató tulajdonságok párbeszédpanel elérése

Két módszer létezik a nyomtató tulajdonságok ablak megnyitására.

A nyomtató beállításainak alapértékre állítása

A nyomtató alapértelmezés szerinti beállításainak elvégzéséhez nyissa meg a nyomtató tulajdonságok párbeszédpanelét a **[Nymtatók]** ablakból.

Fontos

- A nyomtató alapértelmezés szerinti beállításait nem módosíthatja felhasználónként. A nyomtató tulajdonságok párbeszédpanel beállításai minden felhasználóra érvényesek.

1 A **[Start]** menüben, mutasson a **[Beállítások]**-ra, majd azon belül kattintson a **[Nymtatók]**-ra.

Megjelenik a **[Nymtatók]** ablak.

2 Kattintson annak a nyomtatónak az ikonjára, amit használni kíván.

3 Kattintson a **[Fájl]** menü **[Tulajdonságok]** parancsára.

4 Végezze el a szükséges beállításokat, majd kattintson az **[OK]** gombra.

Megjegyzés

- Néhány alkalmazás nem használja a nyomtató illesztő beállításait, ill. ezek helyett a saját alapértelmezett beállításait használja.

Referencia

A részletekről lásd a nyomtatóillesztő Súgóját.

A nyomtató beállítása egy alkalmazásból

A nyomtatót beállíthatja egy adott alkalmazáshoz.

A készüléknek egy adott alkalmazáshoz történő beállításához nyissa meg az adott alkalmazásból a nyomtató tulajdonságok párbeszédpanelét. A következő példa bemutatja a Windows 95/98/Me-hez adott WordPad alkalmazás beállítását.

1 Kattintson a [Fájl] menü [Nyomtatás] parancsára.

Megjelenik a [Nyomtatás] párbeszédpanel.

2 Válassza ki a használni kívánt nyomtató nevét a [Név] listából, majd kattintson a [Tulajdonságok] gombra.

A Nyomtató tulajdonságok párbeszédpanel megjelenik.

3 Végezze el a szükséges beállításokat, majd kattintson az [OK] gombra.

4 Kattintson az [OK] gombra a nyomtatás megkezdéséhez.

Megjegyzés

- A nyomtató tulajdonságok párbeszédablak megnyitásának módja az adott alkalmazástól függ. Részletes információt a használt alkalmazás leírásában találhat.
- Néhány alkalmazás nem használja a nyomtató illesztő beállításait, ill. ezek helyett a saját alapértelmezett beállításait használja.
- Az alábbi eljárás során elvégzett összes beállítás csak az adott alkalmazásra lesz érvényes.
- Az általános felhasználók megváltoztathatják egy alkalmazás [Nyomtatás] párbeszédpanelében megjelenő beállításokat. Az itt elvégzett beállítások alapértelmezettek lesznek, ha ebből az alkalmazásból történik a nyomtatás.

Referencia

A részletekről lásd a nyomtatóillesztő Súgóját.

Windows 2000 - A Nyomtató tulajdonságok párbeszédpanel elérése

A nyomtató alapértelmezett beállítása - nyomtató tulajdonságok

Fontos

- Az opciók konfigurálását is tartalmazó nyomtató alapbeállítások megváltoztatásához nyomtató menedzselési jogosultsággal jelentkezzen be. Alapértelmezés szerint a Rendszergazdák és a Kiemelt felhasználók csoportjának tagjai rendelkeznek Nyomtatók kezelése jogosultsággal.
- A nyomtató alapértelmezés szerinti beállításait nem módosíthatja felhasználónként. A nyomtató tulajdonságok párbeszédpanel beállításai minden felhasználóra érvényesek.

1 A [Start] menüben, mutasson a [Beállítások]-ra, majd azon belül kattintson a [Nyomtatók]-ra.

Megjelenik a [Nyomtatók] ablak.

2 Kattintson annak a nyomtatónak az ikonjára, amit használni kíván.

3 Kattintson a [Fájl] menü [Tulajdonságok] parancsára.

A Nyomtató tulajdonságok párbeszédpanel megjelenik.

4 Végezze el a szükséges beállításokat, majd kattintson az [OK] gombra.

Megjegyzés

- Az itt elvégzett beállítások az összes alkalmazás alapértelmezés szerinti beállításaiivá válnak.
- Ne végezzen beállításokat a [Forma adagolóhoz rendelése] alatt.

Referencia

A részletekről lásd a nyomtatóillesztő Súgóját.

A nyomtató alapértelmezett beállítása - Nyomtató tulajdonságok

Fontos

- A nyomtató alapértelmezés szerinti beállításait nem módosíthatja felhasználónként. A nyomtató tulajdonságok párbeszédpanel beállításai minden felhasználóra érvényesek.

1 A [Start] menüben, mutasson a [Beállítások]-ra, majd azon belül kattintson a [Nymtatók]-ra.

Megjelenik a [Nymtatók] ablak.

2 Kattintson annak a nyomtatónak az ikonjára, amit használni kíván.

3 Kattintson a [Fájl] menü [Nyomatási tulajdonságok...] parancsára.

A [Nyomatási tulajdonságok] párbeszédpanel megjelenik.

4 Végezze el a szükséges beállításokat, majd kattintson az [OK] gombra.

Megjegyzés

- Az itt elvégzett beállítások az összes alkalmazás alapértelmezés szerinti beállításáivá válnak.

Referencia

A részletekről lásd a nyomtatóillesztő Súgóját.

A nyomtató beállítása egy alkalmazásból

A nyomtatót beállíthatja egy adott alkalmazáshoz.

A készüléknek egy adott alkalmazáshoz történő beállításához nyissa meg az adott alkalmazásból a [Nyomatási tulajdonságok] párbeszédpanelét. A következő példa bemutatja a Windows 2000-hez adott WordPad alkalmazás beállítását.

Megjegyzés

- A [Nyomatási tulajdonságok] párbeszédpanel megnyitásának módja az adott alkalmazástól függ. Részletes információt a használt alkalmazás leírásában találhat.
- Az alábbi eljárás során elvégzett összes beállítás csak az adott alkalmazásra lesz érvényes.
- Az általános felhasználók megváltoztathatják egy alkalmazás [Nyomatás] párbeszédpanelében megjelenő beállításokat. Az itt elvégzett beállítások alapértelmezettek lesznek, ha ebből az alkalmazásból történik a nyomtatás.

1 Kattintson a [Fájl...] menü [Nyomatás] parancsára.

Megjelenik a [Nyomatás] párbeszédpanel.

- 2** Válassza ki a használni kívánt nyomtató nevét a [Nyomtató kiválasztása] listából.
- 3** Végezze el a szükséges beállításokat, majd kattintson az [Alkalmaz] gombra a nyomtatás megkezdéséhez.



Referencia

A részletekről lásd a nyomtatóillesztő Súgóját.

Windows XP, Windows Server 2003 - A nyomtató tulajdonságok elérése

A nyomtató alapértelmezett beállítása - nyomtató tulajdonságok

Fontos

- Az opciók konfigurálását is tartalmazó nyomtató alapbeállítások megváltoztatásához nyomtató menedzselési jogosultsággal jelentkezzen be. Alapértelmezés szerint a Rendszergazdák és a Kiemelt felhasználók csoportjának tagjai rendelkeznek Nyomtatók kezelése jogosultsággal.
- A nyomtató alapértelmezés szerinti beállításait nem módosíthatja felhasználónként. A nyomtató tulajdonságok párbeszédpanel beállításai minden felhasználóra érvényesek.

1 A [Start] menüben kattintson a [Nyomtatók és faxok] menüpontra.

Megjelenik a [Nyomtatók és Faxok] ablak.

2 Kattintson annak a nyomtatónak az ikonjára, amit használni kíván.

3 Kattintson a [Fájl] menü [Tulajdonságok] parancsára.

A Nyomtató tulajdonságok párbeszédpanel megjelenik.

4 Végezze el a szükséges beállításokat, majd kattintson az [OK] gombra.

Megjegyzés

- Az itt elvégzett beállítások az összes alkalmazás alapértelmezés szerinti beállításáivá válnak.
- Ne végezzen beállításokat a [Forma adagolóhoz rendelése] alatt.

Referencia

A részletekről lásd a nyomtatóillesztő Súgóját.

A nyomtató alapértelmezett beállítása - Nyomtató tulajdonságok

Fontos

- A nyomtató alapértelmezés szerinti beállításait nem módosíthatja felhasználónként. A nyomtató tulajdonságok párbeszédpanel beállításai minden felhasználóra érvényesek.

1 A [Start] menüben kattintson a [Nyomtatók és faxok] menüpontra.

Megjelenik a [Nyomtatók és Faxok] ablak.

2 Kattintson annak a nyomtatónak az ikonjára, amit használni kíván.

3 Kattintson a [Fájl] menü [Nyomtatási tulajdonságok...] parancsára.

A [Nyomtatási tulajdonságok] párbeszédpanel megjelenik.

4 Végezze el a szükséges beállításokat, majd kattintson az [OK] gombra.

 **Megjegyzés**

- Az itt elvégzett beállítások az összes alkalmazás alapértelmezés szerinti beállításaiává válnak.

 **Referencia**

A részletekről lásd a nyomtatóillesztő Súgóját.

3

A nyomtató beállítása egy alkalmazásból

A nyomtatót beállíthatja egy adott alkalmazáshoz.

A készüléknek egy adott alkalmazáshoz történő beállításához nyissa meg az adott alkalmazásból a [Nyomtatási tulajdonságok] párbeszédpanelét. A következő példa bemutatja a Windows XP-hez adott WordPad alkalmazás beállítását.

 **Megjegyzés**

- A [Nyomtatási tulajdonságok] párbeszédpanel megnyitásának módja az adott alkalmazástól függ. Részletes információt a használt alkalmazás leírásában találhat.
- Az alábbi eljárás során elvégzett összes beállítás csak az adott alkalmazásra lesz érvényes.
- Az általános felhasználók megváltoztathatják egy alkalmazás [Nyomtatás] párbeszédpanelében megjelenő beállításokat. Az itt elvégzett beállítások alapértelmezettek lesznek, ha ebből az alkalmazásból történik a nyomtatás.

1 Kattintson a [Fájl...] menü [Nyomtatás] parancsára.

Megjelenik a [Nyomtatás] párbeszédpanel.

2 Válassza ki a használni kívánt nyomtató nevét a [Nyomtató kiválasztása] listából.

3 Végezze el a szükséges beállításokat, majd kattintson az [Alkalmaz] gombra a nyomtatás megkezdéséhez.

 **Referencia**

A részletekről lásd a nyomtatóillesztő Súgóját.

Windows NT 4.0 - A Nyomtató tulajdonságok párbeszédpanel elérése

A nyomtató alapértelmezett beállítása - nyomtató tulajdonságok

Fontos

- Az opciók konfigurálását is tartalmazó nyomtató alapbeállítások megváltoztatásához teljes hozzáférési jogosultsággal jelentkezzen be. Alapértelmezés szerint a Rendszergazdák, a Kiszolgálófelelősök, a Nyomtatófelelősök és a Kiemelt felhasználók csoportok tagjai rendelkeznek Teljes hozzáférés jogosultsággal.
- A nyomtató alapértelmezés szerinti beállításait nem módosíthatja felhasználónként. A nyomtató tulajdonságok párbeszédpanel beállításai minden felhasználóra érvényesek.

1 A [Start] menüben, mutasson a [Beállítások]-ra, majd azon belül kattintson a [Nyomtatók]-ra.

Megjelenik a [Nyomtatók] ablak.

2 Kattintson annak a nyomtatónak az ikonjára, amit használni kíván.

3 Kattintson a [Fájl] menü [Tulajdonságok] parancsára.

A Nyomtató tulajdonságok párbeszédpanel megjelenik.

4 Végezze el a szükséges beállításokat, majd kattintson az [OK] gombra.

Megjegyzés

- Az itt elvégzett beállítások az összes alkalmazás alapértelmezés szerinti beállításáivá válnak.
- Ne végezzen beállításokat a [Forma adagolóhoz rendelése] alatt.

Referencia

A részletekről lásd a nyomtatóillesztő Súgóját.

A nyomtató beállításainak alapértékre állítása - Alapérték

Fontos

- Az opciók konfigurálását is tartalmazó nyomtató alapbeállítások megváltoztatásához teljes hozzáférési jogosultsággal jelentkezzen be. Alapértelmezés szerint a Rendszergazdák, a Kiszolgálófelelősök, a Nyomtatófelelősök és a Kiemelt felhasználók csoportok tagjai rendelkeznek Teljes hozzáférés jogosultsággal.
- A nyomtató alapértelmezés szerinti beállításait nem módosíthatja felhasználónként. A nyomtató tulajdonságok párbeszédpanel beállításai minden felhasználóra érvényesek.

1 A [Start] menüben, mutasson a [Beállítások]-ra, majd azon belül kattintson a [Nyomtatók]-ra.

Megjelenik a [Nyomtatók] ablak.

2 Kattintson annak a nyomtatónak az ikonjára, amit használni kíván.

3 Kattintson a [Fájl] menü [Dokumentum alapértelmezett adatai] parancsára.

Megjelenik az [Alapértelmezés] párbeszédpanel.

4 Végezze el a szükséges beállításokat, majd kattintson az [OK] gombra.

Megjegyzés

- Az itt elvégzett beállítások az összes alkalmazás alapértelmezés szerinti beállításaiivá válnak.

Referencia

A részletekről lásd a nyomtatóillesztő Súgóját.

A nyomtató beállítása egy alkalmazásból

A nyomtatót beállíthatja egy adott alkalmazáshoz.

A készüléknek egy adott alkalmazáshoz történő beállításához nyissa meg az adott alkalmazásból a nyomtató tulajdonságok párbeszédpanelét. A következő példa bemutatja a Windows 4.0-hoz adott WordPad alkalmazás beállítását.

Megjegyzés

- A nyomtató tulajdonságok párbeszédablak megnyitásának módja az adott alkalmazástól függ. Részletes információt a használt alkalmazás leírásában találhat.
- Néhány alkalmazás nem használja a nyomtató illesztő beállításait, ill. ezek helyett a saját alapértelmezett beállításait használja.
- Az alábbi eljárás során elvégzett összes beállítás csak az adott alkalmazásra lesz érvényes.
- Az általános felhasználók megváltoztathatják egy alkalmazás **[Nyomtatás]** párbeszédpanelében megjelenő beállításokat. Az itt elvégzett beállítások alapértelmezettek lesznek, ha ebből az alkalmazásból történik a nyomtatás.

1 Kattintson a **[Fájl]** menü **[Nyomtatás]** parancsára.

Megjelenik a **[Nyomtatás]** párbeszédpanel.

2 Válassza ki a használni kívánt nyomtató nevét a **[Név]** listából, majd kattintson a **[Tulajdonságok]** gombra.

A Nyomtató tulajdonságok párbeszédpanel megjelenik.

3 Végezze el a szükséges beállításokat, majd kattintson az **[OK]** gombra.

4 Kattintson az **[OK]** gombra a nyomtatás megkezdéséhez.

Referencia

A részletekről lásd a nyomtatóillesztő Súgóját.

RPCS - A Nyomtató tulajdonságok párbeszédpanel elérése

Windows 95/98/Me - Nyomtató tulajdonságok párbeszédpanel elérése

A nyomtató tulajdonságoknak kétféle párbeszédpanel típusa van.

A "többlapos" lehetőséget használjuk példaként ebben a kézikönyvben. A párbeszédpanel típusának megváltoztatásáról lásd a nyomtatóillesztő súgóját.

❖ Többlapos

A párbeszédpanelnek e típusa azoknak a felhasználóknak való, akik a különböző nyomtatásokhoz gyakran változtatják a nyomtatási beállításokat.

❖ Egyéni beállítás

A párbeszédpanelnek e típusa azoknak a felhasználóknak való, akik ritkán változtatják a nyomtatási beállításokat. A párbeszédpanel e típusa a telepített opcióktól függően változhat.

A nyomtató beállításainak alapértékre állítása

A nyomtató alapértelmezés szerinti beállításainak elvégzéséhez nyissa meg a nyomtató tulajdonságok párbeszédpanelét a **[Nymtatók]** ablakból.

⚠ Fontos

- A nyomtató alapértelmezés szerinti beállításait nem módosíthatja felhasználónként. A nyomtató tulajdonságok párbeszédpanel beállításai minden felhasználóra érvényesek.

📝 Megjegyzés

- Néhány alkalmazás nem használja a nyomtató illesztő beállításait, ill. ezek helyett a saját alapértelmezett beállításait használja.

1 A **[Start]** menüben, mutasson a **[Beállítások]**-ra, majd azon belül kattintson a **[Nymtatók]**-ra.

Megjelenik a **[Nymtatók]** ablak.

2 Kattintson annak a nyomtatónak az ikonjára, amit használni kíván.

3 Kattintson a **[Fájl]** menü **[Tulajdonságok]** parancsára.

📝 Megjegyzés

- Amikor az RPCS nyomtatóillesztő telepítése után először nyitja meg a nyomtató tulajdonságai párbeszédpanelét, akkor egy megerősítő üzenet jelenik meg. Miután rákattint a **[OK]** gombra, megjelenik a nyomtató tulajdonságai párbeszédpanel.

4 Végezze el a szükséges beállításokat, majd kattintson az [OK] gombra.

 **Referencia**

A részletekről lásd a nyomtatóillesztő Súgóját.

A nyomtató beállítása egy alkalmazásból

A nyomtatót beállíthatja egy adott alkalmazáshoz.

A készüléknek egy adott alkalmazáshoz történő beállításához nyissa meg az adott alkalmazásból a nyomtató tulajdonságok párbeszédpanelét. A következő példa bemutatja a Windows 95/98/Me-hez adott WordPad alkalmazás beállítását.

 **Megjegyzés**

- A nyomtató tulajdonságok párbeszédablak megnyitásának módja az adott alkalmazástól függ. Részletes információt a használt alkalmazás leírásában találhat.
- Néhány alkalmazás nem használja a nyomtató illesztő beállításait, ill. ezek helyett a saját alapértelmezett beállításait használja.
- Az alábbi eljárás során elvégzett összes beállítás csak az adott alkalmazásra lesz érvényes.
- Az általános felhasználók megváltoztathatják egy alkalmazás [Nyomtatás] párbeszédpanelében megjelenő beállításokat. Az itt elvégzett beállítások alapértelmezettek lesznek, ha ebből az alkalmazásból történik a nyomtatás.

1 Kattintson a [Fájl] menü [Nyomtatás] parancsára.

Megjelenik a [Nyomtatás] párbeszédpanel.

2 Válassza ki a használni kívánt nyomtató nevét a [Név] listából, majd kattintson a [Tulajdonságok] gombra.

A Nyomtató tulajdonságok párbeszédpanel megjelenik.

3 Végezze el a szükséges beállításokat, majd kattintson az [OK] gombra.

4 Kattintson az [OK] gombra a nyomtatás megkezdéséhez.

 **Referencia**

A részletekről lásd a nyomtatóillesztő Súgóját.

Windows 2000 - A Nyomtató tulajdonságok párbeszédpanel elérése

A nyomtató alapértelmezett beállítása - nyomtató tulajdonságok

Fontos

- Az opciók konfigurálását is tartalmazó nyomtató alapbeállítások megváltoztatásához nyomtató menedzselési jogosultsággal jelentkezzen be. Alapértelmezés szerint a Rendszergazdák és a Kiemelt felhasználók csoportjának tagjai rendelkeznek Nyomtatók kezelése jogosultsággal.
- A nyomtató alapértelmezés szerinti beállításait nem módosíthatja felhasználónként. A nyomtató tulajdonságok párbeszédpanel beállításai minden felhasználóra érvényesek.

1 A [Start] menüben, mutasson a [Beállítások]-ra, majd azon belül kattintson a [Nyomtatók]-ra.

Megjelenik a [Nyomtatók] ablak.

2 Kattintson annak a nyomtatónak az ikonjára, amit használni kíván.

3 Kattintson a [Fájl] menü [Tulajdonságok] parancsára.

A Nyomtató tulajdonságok párbeszédpanel megjelenik.

Megjegyzés

- Amikor az RPCS nyomtatóillesztő telepítése után először nyitja meg a nyomtató tulajdonságai párbeszédpanelét, akkor egy megerősítő üzenet jelenik meg. Miután rákattint a [OK] gombra, megjelenik a nyomtató tulajdonságai párbeszédpanel.

4 Végezze el a szükséges beállításokat, majd kattintson az [OK] gombra.

Megjegyzés

- Az itt elvégzett beállítások az összes alkalmazás alapértelmezés szerinti beállításaiivá válnak.
- Ne végezzen beállításokat a [Forma adagolóhoz rendelése] alatt.

Referencia

A részletekről lásd a nyomtatóillesztő Súgóját.

A nyomtató alapértelmezett beállítása - Nyomtató tulajdonságok

Fontos

- A nyomtató alapértelmezés szerinti beállításait nem módosíthatja felhasználónként. A nyomtató tulajdonságok párbeszédpanel beállításai minden felhasználóra érvényesek.

1 A [Start] menüben, mutasson a [Beállítások]-ra, majd azon belül kattintson a [Nymtatók]-ra.

Megjelenik a [Nymtatók] ablak.

2 Kattintson annak a nyomtatónak az ikonjára, amit használni kíván.

3 Kattintson a [Fájl] menü [Nymtatási tulajdonságok...] parancsára.

A [Nymtatási tulajdonságok] párbeszédpanel megjelenik.

4 Végezze el a szükséges beállításokat, majd kattintson az [OK] gombra.

Megjegyzés

- Az itt elvégzett beállítások az összes alkalmazás alapértelmezés szerinti beállításáivá válnak.

Referencia

A részletekről lásd a nyomtatóillesztő Súgóját.

A nyomtató beállítása egy alkalmazásból

A nyomtatót beállíthatja egy adott alkalmazáshoz.

A készüléknek egy adott alkalmazáshoz történő beállításához nyissa meg az adott alkalmazásból a [Nymtatási tulajdonságok] párbeszédpanelét. A következő példa bemutatja a Windows 2000-hez adott WordPad alkalmazás beállítását.

Megjegyzés

- A [Nymtatási tulajdonságok] párbeszédpanel megnyitásának módja az adott alkalmazástól függ. Részletes információt a használt alkalmazás leírásában találhat.
- Az alábbi eljárás során elvégzett összes beállítás csak az adott alkalmazásra lesz érvényes.
- Az általános felhasználók megváltoztathatják egy alkalmazás [Nymtatás] párbeszédpanelében megjelenő beállításokat. Az itt elvégzett beállítások alapértelmezettek lesznek, ha ebből az alkalmazásból történik a nyomtatás.

1 Kattintson a [Fájl...] menü [Nymtatás] parancsára.

Megjelenik a [Nymtatás] párbeszédpanel.

- 2** Válassza ki a használni kívánt nyomtató nevét a [Nyomtató kiválasztása] listából.
- 3** Végezze el a szükséges beállításokat, majd kattintson az [Alkalmaz] gombra a nyomtatás megkezdéséhez.



Referencia

A részletekről lásd a nyomtatóillesztő Súgóját.

Windows XP, Windows Server 2003 - A nyomtató tulajdonságok elérése

A nyomtató alapértelmezett beállítása - nyomtató tulajdonságok

Fontos

- Az opciók konfigurálását is tartalmazó nyomtató alapbeállítások megváltoztatásához nyomtató menedzselési jogosultsággal jelentkezzen be. Alapértelmezés szerint a Rendszergazdák és a Kiemelt felhasználók csoportjának tagjai rendelkeznek Nyomtatók kezelése jogosultsággal.
- A nyomtató alapértelmezés szerinti beállításait nem módosíthatja felhasználónként. A nyomtató tulajdonságok párbeszédpanel beállításai minden felhasználóra érvényesek.

1 A [Start] menüben kattintson a [Nyomtatók és faxok] menüpontra.
Megjelenik a [Nyomtatók és Faxok] ablak.

2 Kattintson annak a nyomtatónak az ikonjára, amit használni kíván.

3 Kattintson a [Fájl] menü [Tulajdonságok] parancsára.

A Nyomtató tulajdonságok párbeszédpanel megjelenik.

Megjegyzés

- Amikor az RPCS nyomtatóillesztő telepítése után először nyitja meg a nyomtató tulajdonságai párbeszédpanel, akkor egy megerősítő üzenet jelenik meg. Miután rákattint a [OK] gombra, megjelenik a nyomtató tulajdonságai párbeszédpanel.

4 Végezze el a szükséges beállításokat, majd kattintson az [OK] gombra.

Megjegyzés

- Az itt elvégzett beállítások az összes alkalmazás alapértelmezés szerinti beállításaiává válnak.
- Ne végezzen beállításokat a [Forma adagolóhoz rendelése] alatt.

Referencia

A részletekről lásd a nyomtatóillesztő Súgóját.

A nyomtató alapértelmezett beállítása - Nyomtató tulajdonságok

Fontos

- A nyomtató alapértelmezés szerinti beállításait nem módosíthatja felhasználónként. A nyomtató tulajdonságok párbeszédpanel beállításai minden felhasználóra érvényesek.

- 1** A [Start] menüben kattintson a [Nyomtatók és faxok] menüpontra.
Megjelenik a [Nyomtatók és Faxok] ablak.
- 2** Kattintson annak a nyomtatónak az ikonjára, amit használni kíván.
- 3** Kattintson a [Fájl] menü [Nyomtatási tulajdonságok...] parancsára.
A [Nyomtatási tulajdonságok] párbeszédpanel megjelenik.
- 4** Végezze el a szükséges beállításokat, majd kattintson az [OK] gombra.

Megjegyzés

- Az itt elvégzett beállítások az összes alkalmazás alapértelmezés szerinti beállításáivá válnak.

Referencia

A részletekről lásd a nyomtatóillesztő Súgóját.

3

A nyomtató beállítása egy alkalmazásból

A nyomtatót beállíthatja egy adott alkalmazáshoz.

A készüléknek egy adott alkalmazáshoz történő beállításához nyissa meg az adott alkalmazásból a [Nyomtatási tulajdonságok] párbeszédpanelét. A következő példa bemutatja a Windows XP-hez adott WordPad alkalmazás beállítását.

Megjegyzés

- A [Nyomtatási tulajdonságok] párbeszédpanel megnyitásának módja az adott alkalmazástól függ. Részletes információt a használt alkalmazás leírásában találhat.
- Az alábbi eljárás során elvégzett összes beállítás csak az adott alkalmazásra lesz érvényes.
- Az általános felhasználók megváltoztathatják egy alkalmazás [Nyomtatás] párbeszédpanelében megjelenő beállításokat. Az itt elvégzett beállítások alapértelmezettek lesznek, ha ebből az alkalmazásból történik a nyomtatás.

- 1** Kattintson a [Fájl...] menü [Nyomtatás] parancsára.

Megjelenik a [Nyomtatás] párbeszédpanel.

- 2** Válassza ki a használni kívánt nyomtató nevét a [Nyomtató kiválasztása] listából.

- 3** Végezze el a szükséges beállításokat, majd kattintson az [Alkalmaz] gombra a nyomtatás megkezdéséhez.

Referencia

A részletekről lásd a nyomtatóillesztő Súgóját.

Windows NT 4.0 - A Nyomtató tulajdonságok párbeszédpanel elérése

A nyomtató alapértelmezett beállítása - nyomtató tulajdonságok

Fontos

- Az opciók konfigurálását is tartalmazó nyomtató alapbeállítások megváltoztatásához teljes hozzáférési jogosultsággal jelentkezzen be. Alapértelmezés szerint a Rendszergazdák, a Kiszolgálófelelősök, a Nyomtatófelelősök és a Kiemelt felhasználók csoportok tagjai rendelkeznek Teljes hozzáférés jogosultsággal.
- A nyomtató alapértelmezés szerinti beállításait nem módosíthatja felhasználónként. A nyomtató tulajdonságok párbeszédpanel beállításai minden felhasználóra érvényesek.

1 A [Start] menüben, mutasson a [Beállítások]-ra, majd azon belül kattintson a [Nymtatók]-ra.

Megjelenik a [Nymtatók] ablak.

2 Kattintson annak a nyomtatónak az ikonjára, amit használni kíván.

3 Kattintson a [Fájl] menü [Tulajdonságok] parancsára.

A Nyomtató tulajdonságok párbeszédpanel megjelenik.

Megjegyzés

- Amikor az RPCS nyomtatóillesztő telepítése után először nyitja meg a nyomtató tulajdonságai párbeszédpanelét, akkor egy megerősítő üzenet jelenik meg. Miután rákattint a [OK] gombra, megjelenik a nyomtató tulajdonságai párbeszédpanel.

4 Végezze el a szükséges beállításokat, majd kattintson az [OK] gombra.

Megjegyzés

- Az itt elvégzett beállítások az összes alkalmazás alapértelmezés szerinti beállításáivá válnak.
- Ne végezzen beállításokat a [Forma adagolóhoz rendelése] alatt.

Referencia

A részletekről lásd a nyomtatóillesztő Súgóját.

A nyomtató beállításainak alapértékre állítása - Alapérték

Fontos

- Az opciók konfigurálását is tartalmazó nyomtató alapbeállítások megváltoztatásához teljes hozzáférési jogosultsággal jelentkezzen be. Alapértelmezés szerint a Rendszergazdák, a Kiszolgálófelelősök, a Nyomtatófelelősök és a Kiemelt felhasználók csoportok tagjai rendelkeznek Teljes hozzáférés jogosultsággal.
- A nyomtató alapértelmezés szerinti beállításait nem módosíthatja felhasználónként. A nyomtató tulajdonságok párbeszédpanel beállításai minden felhasználóra érvényesek.

1 A [Start] menüben, mutasson a [Beállítások]-ra, majd azon belül kattintson a [Nyomtatók]-ra.

Megjelenik a [Nyomtatók] ablak.

2 Kattintson annak a nyomtatónak az ikonjára, amit használni kíván.

3 Kattintson a [Fájl...] menü [Dokumentum alapértelmezett adatai] parancsára.

Megjelenik az [Alapértelmezés] párbeszédpanel.

4 Végezze el a szükséges beállításokat, majd kattintson az [OK] gombra.

Megjegyzés

- Az itt elvégzett beállítások az összes alkalmazás alapértelmezés szerinti beállításaiivá válnak.

Referencia

A részletekről lásd a nyomtatóillesztő Súgóját.

A nyomtató beállítása egy alkalmazásból

A nyomtatót beállíthatja egy adott alkalmazáshoz.

A készüléknek egy adott alkalmazáshoz történő beállításához nyissa meg az adott alkalmazásból a nyomtató tulajdonságok párbeszédpanelét. A következő példa bemutatja a Windows 4.0-hoz adott WordPad alkalmazás beállítását.

Megjegyzés

- A nyomtató tulajdonságok párbeszédablak megnyitásának módja az adott alkalmazástól függ. Részletes információt a használt alkalmazás leírásában találhat.
- Néhány alkalmazás nem használja a nyomtató illesztő beállításait, ill. ezek helyett a saját alapértelmezett beállításait használja.
- Az alábbi eljárás során elvégzett összes beállítás csak az adott alkalmazásra lesz érvényes.
- Az általános felhasználók megváltoztathatják egy alkalmazás **[Nyomtatás]** párbeszédpanelében megjelenő beállításokat. Az itt elvégzett beállítások alapértelmezettek lesznek, ha ebből az alkalmazásból történik a nyomtatás.

1 Kattintson a **[Fájl]** menü **[Nyomtatás]** parancsára.

Megjelenik a **[Nyomtatás]** párbeszédpanel.

2 Válassza ki a használni kívánt nyomtató nevét a **[Név]** listából, majd kattintson a **[Tulajdonságok]** gombra.

A Nyomtató tulajdonságok párbeszédpanel megjelenik.

3 Végezze el a szükséges beállításokat, majd kattintson az **[Alkalmaz]** gombra.

4 Kattintson az **[OK]** gombra a nyomtatás megkezdéséhez.

Referencia

A részletekről lásd a nyomtatóillesztő Súgóját.

4. Egyéb nyomtatási műveletek

PDF fájl nyomtatása közvetlenül

PDF fájlokat közvetlenül is küldhet a készülékre nyomtatás céljából, anélkül, hogy a PDF alkalmazást megnyitná.

Korlátozások

- Ez a funkció csak akkor elérhető, ha telepítette a kiegészítő PostScript 3 egységet.
- Ez a funkció csak eredeti Adobe PDF fájlok nyomtatását teszi lehetővé.
- Az 1.3, 1.4 és 1.5 verziójú PDF fájlok nem kompatibilisek.
- Az írásvetítő-fólia és a JBIG2 (az 1.4 PDF verzió funkciói) nem kompatibilisek.
- Az 1.5 PDF verzió sajátos funkciói nem kompatibilisek.

Megjegyzés

- Egyéni papírméretre történő nyomtatás esetén előfordulhatnak papírmérettel kapcsolatos hibák.

Nyomtatási mód

❖ **A DeskTopBinder Lite használata**

A DeskTopBinder Lite alkalmazással regisztrált PDF fájlokat közvetlenül a készülékre küldheti nyomtatás céljából.

Korlátozások

- Használja a mellékelt CD-ROM lemezen található DeskTopBinder Lite programot.

Megjegyzés

- A PDF közvetlen nyomtatás beállításait a PDF közvetlen nyomtatása tulajdonságok elemből végezheti el.
- Amikor jelszavas védelemmel ellátott PDF fájlokat nyomtat, az alábbi beállítások egyike szükséges:
 - Adja meg a PDF közvetlen nyomtatás tulajdonságai panelen megadott PDF jelszót. Az RPCS nyomtatóvezérlőt telepíteni kell.
 - A PDF jelszó megadásához válassza a Nyomtatóbeállítások elemben található **[PDF menü] [PDF jelszó módosítása]** elemét.
- Ha a DeskTopBinder Lite alkalmazásban csoportjelszót állított be, adja meg a csoportjelszót a Nyomtatóbeállítások panel **[PDF menü]** tételének **[PDF csoport jelszó]** elemével.

Referencia

A részleteket lásd a DeskTopBinder Lite súgójában.

❖ **Parancsok használata**

A UNIX rendszerről közvetlenül nyomtathat PDF fájlokat parancsok, pl. "ftp" és "lpr" használatával.

Bizalmas és Próbanyomtatási munkalista használata

A készüléken tárolt fájlok listája megtekinthető a kijelzőpanelen.

1 Nyomja meg a [Nyomtató] gombot.

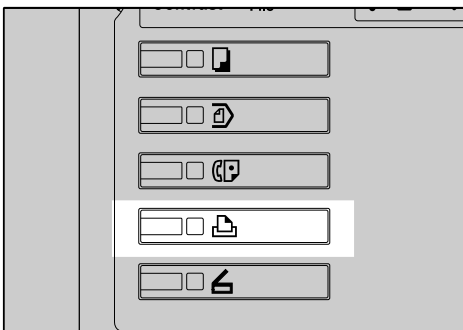

AEU036S

A Nyomtató képernyő jelenik meg.

2 Nyomja meg az [Bizalmas és próbany. munkalista] gombot.

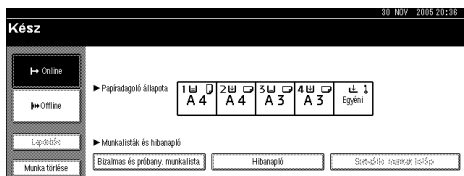

Megjelenik a készülékben tárolt fájlok listája.

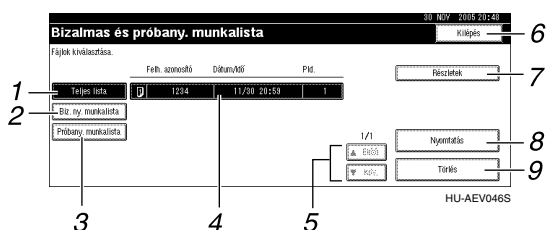

1. [Teljes lista]

Minden készülékben tárolt fájl megjelenik.

2. [Biz. ny. munkalista]

Csak a készülékben tárolt bizalmas nyomtatási fájlok jelennek meg. Lásd: 102. oldal "Bizalmas nyomtatás".

3. [Próbany. munkalista]

Csak a készülékben tárolt próbanyomtatási fájlok jelennek meg. Lásd: 96. oldal "Próbanyomtatás".

4. Felhasználói azonosító, Dátum/Idő és Pld. kijelzése

Megjeleníti az időpontot, amikor a tárolt fájlok nyomtatására kiadták az utasítást, a Felhasználói azonosítót és a másolatok fennmaradó számát.

Megjegyzés

- A kijelző nem kerül frissítésre, ha egy új fájl közben tárol, miközben a többi tárolt fájl listáját a készülék éppen megjeleníti. A kijelző frissítéséhez nyomja meg a **[Kilépés]** gombot a Nyomtató képernyőhöz történő visszatéréshez, majd nyomja meg ismét a **[Bizalmas és próbany. munkalista]** gombot.

5. [▲Előző] / [▼Köv.]

Ha a fájllista nem fér el a képernyőn, e gombok segítségével tudja megtekinteni az egészet.

6. [Kilépés]

Visszatérés a Nyomtató képernyőhöz.

7. [Részletek]

A kiválasztott fájljal kapcsolatos részletek megjelenítése.

8. [Nyomtatás]

A kiválasztott fájl nyomtatása.

9. [Törölés]

A kiválasztott fájl törlése.

Próbanyomtatás

Ezt a funkciót használhatja egy többpéldányos nyomtatási feladat első példányának kinyomtatásához. Az eredmény ellenőrzése után a többi példány kinyomtatható vagy törölhető a készülék kezelőpaneljéről. Ez a lehetőség csökkenti a hibás tartalom és beállítások miatt elrontott nyomatok számát.

Megjegyzés

- Ha az alkalmazás rendelkezik szétválogatás funkcióval, ügyeljen rá, hogy a feladat elküldése előtt az ne legyen kiválasztva. Alapértelmezés szerint a próbanyomtatásokat a nyomtatóillesztő automatikusan szétválogatja. Ha egy szétválogatási lehetőséget választott ki az alkalmazás **[Nyomtatás]** párbeszédpaneléből, a kívántnál több oldal kerülhet kinyomtatásra.
- A nyomtatni kívánt fájlt a felhasználói azonosítók, valamint a munka elküldésének dátuma és időpontja segítségével tudja azonosítani.
- A készülék által tárolható oldalak száma az oldalak tartalmától függ. Például a készülék a bizalmas nyomtatás fájljait is beleértve, maximum 30 munkát vagy 1000 oldalt tud tárolni az adatok mennyiségétől függően.
- Ha a próbanyomtatási fájl első példánya nem felel meg az elvárásainak, és nem akarja kinyomtatni a többi példányt, törölje a próbanyomtatási fájlt az érintőképernyő segítségével. Ha kinyomtatja a próbanyomtatási fájl többi példányát, a nyomtatási munka automatikusan törlődik a nyomtatóból.
- A készülék főkapcsolójának kikapcsolásával törli a próbanyomtatási fájlokat.

4

Próbanyomtatás fájl nyomtatása

A következő eljárás elmagyarázza, hogyan kell kinyomtatni egy próbanyomtatási fájlt a PCL 6 / 5c és az RPCS nyomtatóillesztővel. A PostScript 3 nyomtatóillesztő segítségével nyomtatható próbanyomtatási fájlról további információkért lásd a *PostScript 3 kiegészítést*, amely PDF fájlként megtalálható a CD lemezen.

Korlátozások

- A saját illesztővel rendelkező alkalmazások, mint például a PageMaker, nem támogatják ezt a szolgáltatást.
- Ha Mac OS X rendszert használ, Mac OS X v10.2 vagy újabb verzióra lesz szüksége e funkcióhoz.

Állítsa be a próbanyomtatást a nyomtatóillesztő tulajdonságaiban.

Referencia

A nyomtatóillesztők beállítására vonatkozó részletekről lásd a megfelelő Súgó fájlokat.

2 Kezdje meg a nyomtatást az alkalmazás [Nyomtatás] párbeszédpaneljéről.

Megjegyzés

- Bizonyosodjon meg arról, hogy kettőnél több példányt állít be.

A próbanyomtatási munkát elküldi a készülékre és az első példány kinyomtatásra kerül.

3 A készülék kezelőpaneljén nyomja meg a [Nyomtató] gombot a Nyomtató képernyő megjelenítéséhez.

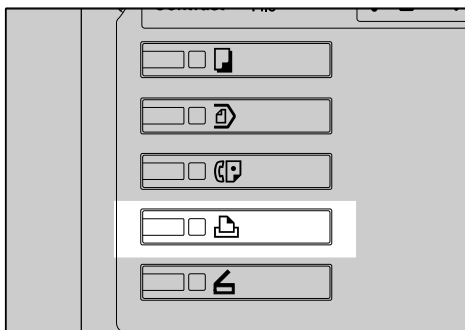

AEU036S

4 Nyomja meg az [Bizalmas és próbany. munkalista] gombot.

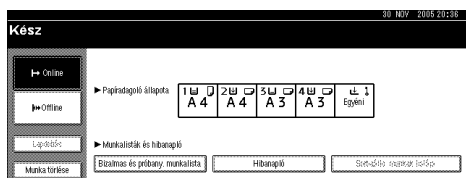

Megjelenik a készülékben tárolt nyomtatási fájlok listája.

5 Nyomja meg az **[Próbany. munkalista]** gombot.

Megjelenik a készüléken tárolt próbanyomtatási fájlok listája.



A következő elemek szintén megjelennek:

- Felh. azonosító: A nyomtató illesztő által beállított felhasználói azonosító.
- Dátum/Idő: Az a dátum és időpont, amikor a munkát elküldték a számítógépből.
- Pld.: A fennmaradó példányok száma.

Megjegyzés

- A biztonsági beállításoktól függően egyes nyomtatási munkák esetleg nem jelennek meg.

6 Válassza ki a nyomtatni kívánt fájlt a fájl nevének megnyomásával.**Megjegyzés**

- A lista görgetéséhez nyomja meg az **[▲Előző]** vagy a **[▼Köv.]** gombot.
- Egyszerre csak egy fájl választható ki.

7 Nyomja meg a **[Nyomtatás]** gombot a kinyomtatandó példányszám megváltoztatásához.**8** A számgombokkal adja meg a kinyomtatandó példányszámot.

Ha nem akarja megváltoztatni a példányszámot, folytassa a **9.** lépéstől.

Megjegyzés

- Legfeljebb 999 példányt adhat meg.
- Nyomja meg a **[Törölés/Stop]** gombot a hibás beírás javításához.

9 Nyomja meg az [Igen] gombot.

A készülék kinyomtatja a fennmaradó példányokat.

Megjegyzés

- Nyomja meg a [Nem] gombot a nyomtatás visszavonásához.
- Ha a nyomtatás befejeződött, a tárolt fájlok kitörlődnek.
- A nyomtatás leállításához nyomja meg a [Kilépés] gombot. Ezután nyomja meg a [Munka törlése] gombot. A megkezdés után a fájl törlődik.
- A hátralévő nyomtatási feladatokat a készülék előbb nyomtatja ki, mint a próbanyomtatási feladatot.

Próbanyomtatás fájl törlése

Ha nem elégedett a próbanyomtatással, törölheti a próbanyomtatási fájlt, előkészítheti újra a nyomtatást, amíg a beállítások megfelelőek lesznek.

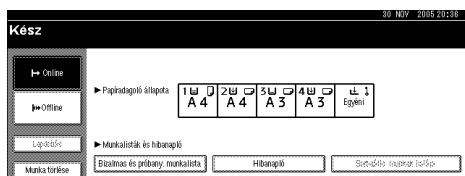
1 Nyomja meg a [Nyomtató] gombot a nyomtatási képernyő megjelenítéséhez.**2** Nyomja meg az [Bizalmas és próbany. munkalista] gombot.

Megjelenik a készülékben tárolt nyomtatási fájlok listája.

3 Nyomja meg az [Próbany. munkalista] gombot.

Megjelenik a készülékben tárolt próbanyomtatási fájlok listája.

Megjegyzés

- A biztonsági beállításoktól függően egyes nyomtatási munkák esetleg nem jelennek meg.

4 Válassza ki a törölni kívánt fájlt a fájl nevének megnyomásával.**Megjegyzés**

- A lista görgetéséhez nyomja meg az [▲Előző] vagy a [▼Köv.] gombot.
- Egyszerre csak egy fájl választható ki.

5 Nyomja meg az [Törlés] gombot.

Megjelenik a törlés megerősítése képernyő.

6 Nyomja meg az [Igen] gombot a fájl törléséhez.

Miután a fájlt törölte, a képernyő visszatér a fájlok listájának megjelenítéséhez.

Megjegyzés

Ha nem akarja törölni a fájlt, nyomja meg a [Nem] gombot.

A Hibanapló ellenőrzése

Ha egy fájl nem tárolható, a kezelőpanelen ellenőrizheti a hibanaplót.

Korlátozások

- A hibanapló a legutóbbi 30 hibajelentést tárolja. Ha 30 hibajelentés tárolását követően újabb fájl kell tárolnia a készüléknek, akkor a legrégebbi hibajelentést törli. Amennyiben azonban a legkorábbi hibajelentés egy próbanyomtatási fájl, a készülék nem törli, hanem a próbanyomtatási hibanaplóban tárolja, míg azok száma el nem éri a 20-at.
- A készülék tápellátásának kikapcsolásakor a napló törlődik.

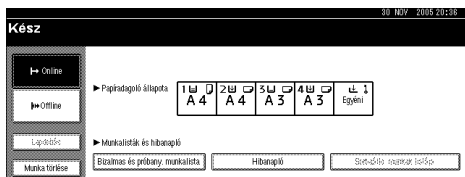
1 Nyomja meg a [Nyomtató] gombot a nyomtatási képernyő megjelenítéséhez.**2** Nyomja meg az [Hibanapló] gombot.**3** Nyomja meg az [Próbany. munkalista] gombot.**Megjegyzés**

A biztonsági beállításoktól függően egyes nyomtatási munkák esetleg nem jelennek meg.

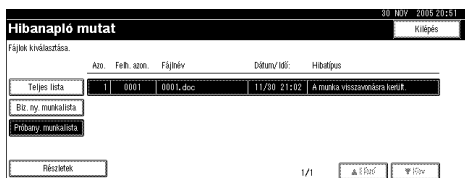
4 Nyomja meg az [Részletek] gombot.

Egy hibanaplólista jelenik meg.

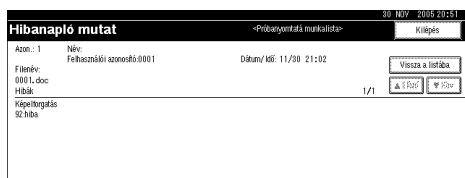

Megjegyzés

- Nyomja meg az [**▲Előző**] vagy a [**▼Köv.**] gombot a hibafájlok görgetéséhez.
- A napló ellenőrzése után nyomja meg a [**Kilépés**] gombot.
- A hibanaplóban található fájlok kinyomtatásához küldje újra azokat, miután kinyomtatta vagy törölte a készülékben tárolt fájlokat.

Bizalmas nyomtatás

Ezt a funkciót bizalmas dokumentumok nyomtatására használhatja olyan készüléken, amelyet hálózatba kapcsolva többen használnak. A korábban a készülékben tárolt adatok általában a kijelzőpanel használatával nyomtathatók ki. Ha a Bizalmas nyomtatás lehetőséget használja, csak akkor nyomtathat, ha megad egy jelszót a készülék kijelző panelén. Bizalmas dokumentumait így mások nem olvashatják el.

Megjegyzés

- Ha az alkalmazás rendelkezik szétválogatás funkcióval, ügyeljen rá, hogy a feladat elküldése előtt az ne legyen kiválasztva. Alapértelmezés szerint a bizalmas nyomtatási feladatokat a nyomtatóillesztő automatikusan szétválogatja. Ha kiválasztotta a szétválogatás funkciót az alkalmazás Nyomtatás párbeszédpanelében, a készülék a tervezettnél több példányt nyomtathat.
- A nyomtatni kívánt fájl a Felh. azonosító-k, valamint a feladat eltárolásának dátuma és időpontja segítségével tudja azonosítani.
- A készülék által tárolható oldalak száma a nyomtatott képek tartalmától függ. Például a készülék, a próbanyomtatás fájljait is beleértve, maximum 30 munkát vagy 1000 oldalt tud tárolni az adatok mennyiségétől függően.
- Miután kinyomtatta a bizalmas nyomtatási fájlt, a munka automatikusan törlődik.
- A készülék főkapcsolójának kikapcsolásával törli a bizalmas nyomtatási fájlokat.

Bizalmas nyomtatás fájl nyomtatása

A következő eljárás elmagyarázza, hogyan kell kinyomtatni egy bizalmas nyomtatási fájlt a PCL 6 / 5c és az RPCS nyomtató illesztővel. A PostScript 3 nyomtatóillesztő segítségével nyomtatható bizalmas nyomtatási fájlról további információkért lásd a *PostScript 3 Supplement*, amely PDF fájlként megtalálható a CD lemezen.

Korlátozások

- A saját illesztővel rendelkező alkalmazások, mint például a PageMaker, nem támogatják ezt a szolgáltatást.
- Ha Mac OS X rendszert használ, Mac OS X v10.2 vagy újabb verzióra lesz szüksége e funkcióhoz.

1 Állítsa be a bizalmas nyomtatást a nyomtató illesztő tulajdonságaiban.

Referencia

A nyomtatóillesztők beállítására vonatkozó részletekről lásd a megfelelő Súgó fájlokat.

2 Kezdje meg a nyomtatást az alkalmazás [Nyomtatás] párbeszédpaneljéről.

A bizalmas nyomtatási munkát a számítógép elküldi a készüléknek.

3 A készülék kezelőpaneljén nyomja meg a [Nyomtató] gombot a Nyomtató képernyő megjelenítéséhez.

4 Nyomja meg az [Bizalmas és próbany. munkalista] gombot.

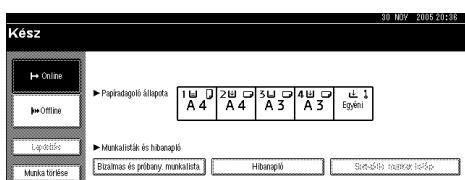

Megjelenik a készülékben tárolt nyomtatási fájlok listája.

5 Nyomja meg az [Biz. ny. munkalista] gombot.

Megjelenik a készülékben tárolt bizalmas nyomtatási fájlok listája.



A következő elemek szintén megjelennek:

- Felh. azonosító: A nyomtató illesztő által beállított felhasználói azonosító.
- Dátum/Idő: Az a dátum és időpont, amikor a munkát elküldték a számítógépből.

Megjegyzés

- A biztonsági beállításoktól függően egyes nyomtatási munkák esetleg nem jelennek meg.

6 Válassza ki a nyomtatni kívánt fájlt a fájl nevének megnyomásával.

Megjegyzés

- A lista görgetéséhez nyomja meg az [▲Előző] vagy a [▼Köv.] gombot.
- Egyszerre csak egy fájl választható ki.

7 Nyomja meg az **[Nyomtatás]** gombot.

A jelszó képernyő jelenik meg.

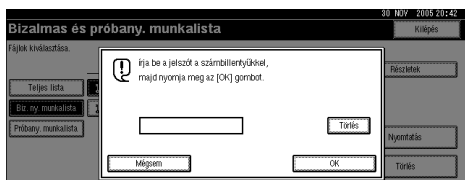
**8** Adja meg a jelszót a számjegygombok segítségével, majd nyomja meg az **[OK]** gombot.

Megjelenik a nyomtatás megerősítése képernyő.

Megjegyzés

- Egy megerősítést kérő képernyő jelenik meg, ha nem megfelelően adta meg a jelszót. A jelszó ismételt megadásához nyomja meg az **[OK]** gombot.

9 Nyomja meg az **[Igen]** gombot.

A készülék kinyomtatja a bizalmas fájlt.

Megjegyzés

- Nyomja meg a **[Nem]** gombot a nyomtatás visszavonásához.
- A nyomtatás leállításához nyomja meg a **[Kilépés]** gombot. Ezután nyomja meg a **[Munka törlése]** gombot. A megkezdés után a fájl törlődik.

Bizalmas nyomtatás fájlok törlése

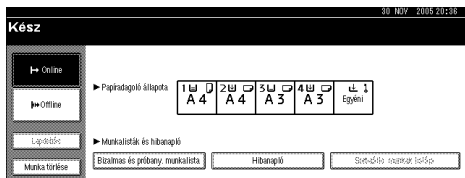
1 Nyomja meg a **[Nyomtató]** gombot a nyomtatási képernyő megjelenítéséhez.**2** Nyomja meg az **[Bizalmas és próbany. munkalista]** gombot.

Megjelenik a készülékben tárolt nyomtatási fájlok listája.

3 Nyomja meg az **[Biz. ny. munkalista]** gombot.

A tárolt bizalmas nyomtatási fájlok listája megjelenik.

Megjegyzés

- A biztonsági beállításoktól függően egyes nyomtatási munkák esetleg nem jelennek meg.

4 Válassza ki a törölni kívánt fájlt a fájl nevének megnyomásával.**Megjegyzés**

- A lista görgetéséhez nyomja meg az [**▲Előző**] vagy a [**▼Köv.**] gombot.
- Egyszerre csak egy fájl választható ki.

5 Nyomja meg az [**Törlés**] gombot.

A jelszó képernyő jelenik meg.

6 Adja meg a jelszót a számjegygombok segítségével, majd nyomja meg az [**OK**] gombot.

Megjelenik a törlés megerősítése képernyő.

Megjegyzés

- Egy megerősítést kérő képernyő jelenik meg, ha nem megfelelően adta meg a jelszót. A jelszó ismételt megadásához nyomja meg az [**OK**] gombot.

7 Nyomja meg az [**Igen**] gombot.

Miután a fájlt törölte, a képernyő visszatér a fájlok listájának megjelenítéséhez.

Megjegyzés

- Ha nem akarja törölni a fájlt, nyomja meg a [**Nem**] gombot.

A Hibanapló ellenőrzése

Ha egy fájl nem tárolható a készülékben, a kijelzőpanelen ellenőrizheti a hibanaplót.

! Korlátozások

- A hibanapló a legutóbbi 30 hibajelentést tárolja. Ha 30 hibajelentés tárolását követően újabb fájlt kell tárolnia a készüléknek, akkor a legrégebbi hibajelentést törli. Amennyiben azonban a legkorábbi hibajelentés egy bizalmas nyomtatási fájl, a készülék nem törli, hanem a bizalmas nyomtatási hibanaplóban tárolja, míg azok száma el nem éri a 20-at.
- A készülék tápellátásának kikapcsolásakor a napló törlődik.

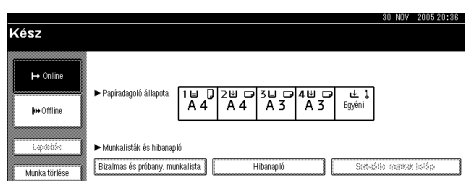
1 Nyomja meg a [**Nyomtató**] gombot a nyomtatási képernyő megjelenítéséhez.**2** Nyomja meg az [**Hibanapló**] gombot.

3 Válassza a [Biz. ny. munkalista]-t. **Megjegyzés**

- A biztonsági beállításoktól függően egyes nyomtatási munkák esetleg nem jelennek meg.

4 Nyomja meg az [Részletek] gombot.

Egy hibanaplólista jelenik meg.

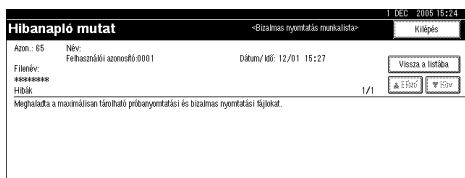

4

 **Megjegyzés**

- Nyomja meg az [▲Előző] vagy a [▼Köv.] gombot a hibafájlok görgetéséhez.
- A napló ellenőrzése után nyomja meg a [Kilépés] gombot.
- A hibanaplóban található fájlok kinyomtatásához küldje újra azokat, miután kinyomtatta vagy törölte a készülékben tárolt fájlokat.

Szétválogatás

Ha több példányban nyomtat dokumentumot, például egy megbeszélés anyagát, akkor az anyagokat sorba rakhatja. Ez a funkció a "Szétválogatás" nevet viseli. A Szétválogatás a számítógépből érkező adatokat a memóriában tárolja. A szétválogatásnak a következő három típusa van:

❖ Szétválogatás

A nyomtatott lapokat szét lehet osztani sorozatokra sorba rendezve.

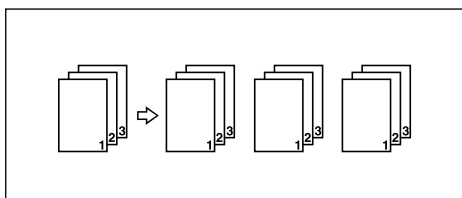

AEU016S

❖ Elforgatásos szortírozás

Minden második anyag 90 fokkal elfordul .

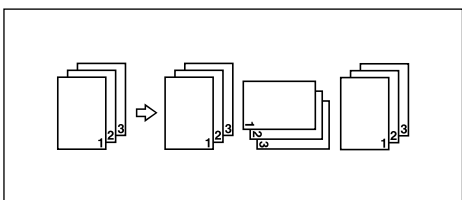

AEU017S

❖ Eltolásos szortírozás

(Kiegészítő finiser szükséges ennek a funkciónak a használatához.)

A finiser mozgó tálcája előre-hátra mozgatja a munkát vagy a teljes anyagot, így mindig eltolja a következőt, így választja el a következő munkától vagy anyagtól.

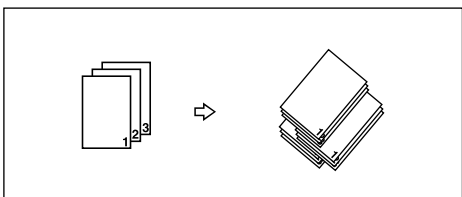

AEU018S

📍 Korlátozások

- Az Eltolásos szortírozás használatához kiegészítő finiser szükséges.
- Elforgatásos szortírozás nem lehetséges, ha a papír kiválasztása a kézi lapadagolóból történik.
- Eltolásos szortírozás nem lehetséges, ha $8\frac{1}{2} \times 5\frac{1}{2}$ méretű papírra nyomtat.
- Ha a nyomtatási munkák különböző méretű oldalakat tartalmaznak, az Elforgatásos szortírozás nem használható.
- Az Elforgatásos szortírozás, Tűzés és Lyukasztás nem használhatók együtt.

Megjegyzés

- Beállíthatja a Szétválogatás lehetőséget az RPCS nyomtatóillesztőben.
 - Ha az Eltolásos szortírozás funkciót csatlakoztatott finiserrel sem tudja beállítani, akkor lehetséges, hogy a nyomtatóillesztőben az opciók nincsenek megfelelően beállítva. Javítsa ki a nyomtatóillesztő beállításait. A részletekről lásd a nyomtatóillesztő Súgóját.
- Ha Automatikus folytatás történik az első sorozatnál, a Szétválogatás törlődik.
- Ha az első példánynál lapdobás történik, a Szétválogatás törlődik.
- Ha A4, 8¹/₂ "× 11"-nél nagyobb, illetve különböző méretű dokumentumot állít be, akkor csak szétválogatás történik, még akkor is, ha az Elforgatásos szortírozás van kiválasztva.
- Ha az alábbi funkciókat választja, Szétválogatás vagy Eltolásos szortírozás lesz érvényben akkor is, ha kiválasztja a Elforgatásos szortírozás tételt:
 - Fedőlapok
 - Köztes lap
- Ha az Elforgatásos szortírozás ki van választva, akkor a nyomtatás lassabb, mint más szétválogatás esetén.
- Ha beállítja a Szétválogatás lehetőséget a nyomtatóillesztőben, ellenőrizze, hogy a Szétválogatás opció nincs-e kiválasztva az alkalmazás nyomtatási beállításában. Ha a Leválogatás funkció ki van választva, a nyomtatás nem a várakozásoknak megfelelően alakul.
- A Elforgatásos szortírozás funkcióhoz két adagolóra van szükség, melyek egyforma méretű, de eltérő tájolású papírt tartalmaznak.

Referencia

A Szétválogatás, az Elforgatásos szortírozás és az Eltolásos szortírozás lehetőségeknél beállítható papírméretekkkel és példányszámokkal kapcsolatos információkért lásd: *Másoló kezelési útmutató*.

A nyomtatási módszerekről lásd a nyomtatóillesztő Súgóját.

Nyomtatás a finiserrel

Szétválogathatja, összetűzheti vagy kilyukaszthatja a kinyomtatott papírt a kiegészítő finiser telepítésével. A kiegészítő finiser használata előtt olvassa el a következő megjegyzéseket:

Referencia

A kiegészítő finiser beállításával kapcsolatos további információkért lásd az *Általános beállítások* című kézikönyvet.

A tűzés funkció használatához lásd: 110. oldal "Tűzés".

A lyukasztás funkció használatához lásd: 114. oldal "Lyukasztó".

- ❖ **Ellenőrizze, hogy a készülékhez telepített opciókat beállította-e a nyomtatóillesztőn is.**

Referencia

A nyomtatóillesztő opcióinak beállításával kapcsolatban lásd: 68. oldal "A nyomtató opcióinak beállítása".

- ❖ **Ellenőrizze, hogy beállította-e a papírméret és tájolás adatokat a nyomtatóillesztőn kétoldalas nyomtatás, füzet, kombinált (elrendezés), tűzés vagy lyukasztás funkció használatakor.**

Referencia

A kétoldalas nyomtatás, a füzet és az elrendezés beállításával kapcsolatos további információkért lásd a nyomtatóillesztő súgóját.

A tűzés funkció használatához lásd: 110. oldal "Tűzés", valamint a nyomtatóillesztő súgóját.

A lyukasztás funkció használatához lásd: 114. oldal "Lyukasztó", valamint a nyomtatóillesztő súgóját.

Megjegyzés

- Az alkalmazástól függően a nyomtatási beállítások nem mindig elérhetők és a nyomtatás eredménye elmaradhat a várakozásoktól.
- ❖ **Ha beállítja a tűzés vagy a szétválogatás funkciót a nyomtatóillesztőben, ellenőrizze, hogy a Szétválogatás jelölőnégyzet nincs-e bejelölve az alkalmazás [Nyomtatás] párbeszédpaneljében.**
Ha a Szétválogatás funkció engedélyezve van az alkalmazásban, a nyomtatás nem a várakozásoknak megfelelően alakul.

Tűzés

A telepített kiegészítő finiserrel több példány nyomtatásakor a kinyomtatott példányokat külön-külön is tűzheti.

Tűzési pozíció

A tűzés helye függ a papír méretétől, a papírtípustól és -minőségtől, valamint az adagolási iránytól. A következő táblázat mutatja a tűzési pozíciókat:

Papírtájolás a készüléken	Nyomatási adat Irány	Tuzokapocs helyzete	2 adagolás finiser	Fűzetkészítő finiser
	R Függőleges	Ferdén balra fent	R	×
		Ferdén jobbra fent	×	×
		Balra fent	R	R
		Jobbra fent	R	R
		2 fent	×	×
		2 balra	R	R
		2 jobbra	R	R
		2 középén	×	×
	R Vízszintes	Ferdén balra fent	×	×
		Ferdén jobbra fent	R	×
		Balra fent	R	R
		Jobbra fent	R	R
		2 fent	R	R
		2 balra	×	×
		2 jobbra	×	×
2 középén	×	×		

× : azt jelenti, hogy a tuzokapocs helyzete nem támogatott.

HU-AEU037S

Papírtájolás a készüléken	Nyomatási adat Irány	Tuzokapocs helyzete	2 adagolás finiser	Füzetkészítő finiser
	R Függőleges	Ferdén balra fent	×	×
		Ferdén jobbra fent	R	×
		Balra fent	R	R
		Jobbra fent	R	R
		2 fent	R	R
		2 balra	×	×
		2 jobbra	×	×
		2 középén	×	R
	R Vízszintes	Ferdén balra fent	R	×
		Ferdén jobbra fent	×	×
		Balra fent	R	R
		Jobbra fent	R	R
		2 fent	×	×
		2 balra	R	R
		2 jobbra	R	R
		2 középén	×	R

× : azt jelenti, hogy a tuzokapocs helyzete nem támogatott.

HU-AEU038S

Referencia

- A papírméretről és a tűzésnél felhasználható lapok maximális számáról lásd: *Általános beállítások* kézikönyv.
- A nyomtatási módszerekről lásd a nyomtatóillesztő Súgóját.
- A tűzési pozíció változhat a PostScript 3 nyomtatóillesztő használatakor. További tájékoztatásért lásd a PostScript 3 nyomtatóillesztő Súgóját.

Megjegyzések a tűzéssel kapcsolatban

Korlátozások

- Tűzés csak a készülékre telepített kiegészítő finiserrel lehetséges.
- A nyomtató nem tud összetűzni olyan papírokat, amelyeket a kézi adagolóból húzott be.
- Egy aktuális feladat megszakítása esetén a tűzés és a szétválogatás funkciói nem választhatók ki a másik feladat számára.
- Fejléces papírra nyomtatáskor a tűzés helye eltérhet a megadott értéktől.
- Ha telepített opcionális fűzetkészítő finisert, és PostScript 3 nyomtatónyelvet használ, nem állíthatja be ezt az opciót: **[2 at Center]**.

Megjegyzés

- Ha a finiser telepítve van, és a kiválasztott kimeneti tálcáról nem lehet tűzni, a papír a Rendszer beállítások-nak megfelelően kerül ki a készülékből.
- Ha a tűzés funkciót csatlakoztatott finiserrel sem tudja beállítani, akkor lehetséges, hogy a nyomtatóillesztőben a kiegészítők nincsenek megfelelően beállítva. Javítsa ki az opciók beállításait a nyomtatóillesztőben. A részletekről lásd a nyomtatóillesztő Súgóját.
- Ha a kétoldalas nyomtatás van kiválasztva, állítsa a tűzési pozíciót a kötési irányba.
- Ha a finisert egy másik funkció feladatához használja (például másolási munkához), a nyomtatás akkor kezdődik, amikor az aktuális munka befejeződik.
- Ha beállítja a Tűzés lehetőséget a nyomtatóillesztőben, győződjön meg arról, hogy a Leválogatás opció nincs kiválasztva az alkalmazás nyomtatási beállításában. Ha a szétválogatás funkció ki van választva az alkalmazásban, a nyomtatás nem a várakozásoknak megfelelően alakul.
- Győződjön meg arról, hogy tűzéskor beállította a nyomtatóillesztőben a papírméretet és a tájolást.
 - A szoftvertől függően a nyomtatási beállítások nem mindig menthetők el, és a nyomtatás eredménye elmaradhat a várakozásoktól.
- Ha az elakadt papír eltávolítása után a nyomtató újra nyomtatni kezd, a nyomtatás helye változhat a papír elakadásának helyétől függően.
 - Ha a papír a kiegészítő finiserben akad el, akkor a nyomtatás a nyomtatott adatok első lapjától vagy az elakadt laptól kezdődik újra.
 - Ha a papír a készülékben akadt el, a nyomtatás attól a laptól kezdődik újra, amelyik elakadt.
- Ha az elakadás csupán a készülékben történt, a hibaüzenet csak akkor tűnik el, ha a finiser fedelét kinyitja, majd becsukja.















- A Tűzés a következő esetekben törlődik:
 - Ha a tűzési feladatok száma meghaladja a tűzési feladatok maximális számát. A maximális számmal kapcsolatos további információkért lásd az *Általános beállítások* című kézikönyvet.
 - Olyan papírméretet választott, amely nem tűzhető. A tűzhető papírméretekkel kapcsolatos további információkat lásd: *Általános beállítások* kézikönyv.
 - Ha nem rögzített pozíciót választott a tűzéshez.
 - A kétoldalas mód tájolása és a tűzési pozíció összeegyeztethetetlen.
 - Ha különféle papírméreteket használ egy nyomtatási munkához.
 - Ha elfogytak a tűzőkapcsok.
 - Ha a papír kiválasztása a kézi lapadagolóból történik.
 - Ha elfogynak a tűzőkapcsok és az Automatikus folytatás be van állítva, akkor nyomtatás az üzenet megjelenése után tűzés nélkül folytatódik.
- Ha az opcionális kéttálcás finisert vagy az opcionális füzetkészítő finisert használja a **[2 at Center]** (2 középen) lehetőségtől eltérő funkció kiválasztásához, a Vegyes méret módban az alábbi papírméretetek tűzhetőek:
 - A3 és A4
 - B4 és B5
 - 11 × 17 és 8¹/₂ × 11

Lyukasztó

A telepített kiegészítő finiszerrel lyukakat készíthet a nyomtatott lapokra.

Lyukasztói pozíció

A lyukasztás helye függ a papíradagolás és az adatok irányától. A következő táblázat mutatja a lyukasztási pozíciókat:

Papírtájolás a készüléken	Nyomtatási adat Irány	Lyukasztás helye		
		2 lyuk	3 lyuk	4 lyuk
	Függoleges			
	Vízszintes			
	Függoleges			
	Vízszintes			

HU-AEV031S

Megjegyzés

- A Lyukasztó helye laponként kissé eltérhet, mivel a készülék egyenként lyukasztja ki a lapokat.

Referencia

A lyukasztható papírméretekkel kapcsolatos további információkat lásd: *Általános beállítások* kézikönyv.

A nyomtatási módszerekről lásd a nyomtatóillesztő Súgóját.

A lyukasztási pozíció változhat a PostScript 3 nyomtatóillesztő használatakor. A részletekről lásd a PostScript 3 nyomtatóillesztő Súgóját.

Megjegyzések a lyukasztással kapcsolatban

Korlátozások

- A nyomtató nem tud lyukasztani olyan papírokat, amelyeket a kézi adagolóból húzott be.

Megjegyzés

- Ha a lyukasztás funkciót csatlakoztatott finiserrel sem tudja beállítani, akkor lehetséges, hogy a nyomtatóillesztőben a kiegészítők nincsenek megfelelően beállítva. Javítsa ki az opciók beállításait a nyomtatóillesztőben. A részletekről lásd a nyomtatóillesztő Súgóját.
- Ha a kétoldalas nyomtatás van kiválasztva, állítsa a lyukasztási pozíciót a kötési irányba.
- A lyukasztás pozícióját mindenképpen azonosra válassza, mint a tűzését, ha a két funkciót együttesen használja.
- Győződjön meg arról, hogy lyukasztáskor beállította a nyomtatóillesztőben a papírméretet és a tájolást.
 - A szoftvertől függően a nyomtatási beállítások nem mindig engedélyezhetők, és emiatt a nyomtatás eredménye elmaradhat a várakozásoktól.
- A Lyukasztó a következő esetekben törlődik:
 - Olyan papírméretet választott, amely nem lyukasztható. A lyukasztható papírméretekkel kapcsolatos további információkat lásd: *Általános beállítások* kézikönyv.
 - Ha nem a lyukasztáshoz rögzített pozíciót választott ki.
 - Ha a kétoldalas mód tájolása és a lyukasztási pozíció összeegyeztethetetlen.
 - Ha a papír kiválasztása a kézi lapadagolóból történik.
 - Ha a lyukasztó tartálya megtelt, és be van állítva az Automatikus folytatás funkció, akkor az üzenet megjelenése után a készülék lyukasztás nélkül folytatja a nyomtatást.

Várákoz. sor nyom.

A Várákoz. sor nyom. lehetővé teszi a számítógépről átküldött nyomtatási munkák ideiglenes tárolását, majd kinyomtatását az átküldés után. Ez lerövidíti a nyomtatási időt, mivel maximalizálja a nyomtató hatékonyságát.

Fontos

- A Várákoz. sor nyom. során a készülék a merevlemezt használja, és az adatbeviteli kijelző villog. Ha Várákoz. sor nyom. alatt kikapcsolja a számítógépet vagy a készüléket, azzal károsíthatja a merevlemezt. Ezen kívül, ha a számítógépet vagy a készüléket kikapcsolja a Várákoz. sor nyom. során, akkor a sorba állított munkák törlődnek. Várákoz. sor nyom. alatt ne kapcsolja ki a számítógépet vagy a készülék áramellátását.

Korlátozások

- Ha nem diprint, lpr, ipp vagy smb protokoll felhasználásával küld adatokat a készülékre, akkor a Várákoz. sor nyom. feladatot nem lehet végrehajtani.
- Egyszerre legfeljebb 150 sorba állított nyomtatási munkát lehet végrehajtani.

Megjegyzés

- Az első oldal kinyomtatása a Várákoz. sor nyom. esetén lassú.
- Nagy mennyiségű adat sorba állítása esetén a számítógépnek kevesebb feldolgozási időre van szüksége.
- A sorba állított nyomtatási munkák a webböngészőből láthatóak és törölhetőek.

❖ A Várákoz. sor nyom. beállítása

A Várákoz. sor nyom. funkciót telnet vagy webböngésző segítségével állíthatja be.

- Webböngésző használatával
További információkért lásd a *Hálózati útmutató*, vagy a súgót.
- A telnet használatával
A Várákoz. sor nyom. funkció beállításához írja be: "spoolsw spool on".
További információkért a telnetről lásd a *Hálózati útmutató*.

❖ Sorba állított munkák listájának megtekintése a kijelzőpanelen

Ha a Várákoz. sor nyom. funkció be van állítva, a sorba állított feladatok listája megtekinthető a kijelzőpanel képernyőjén.

Nyomja meg a **[Nyomtató]**, majd a **[Sorbaálló munkák listája]** gombot. Megjelenik a sorba állított munkák listája.

- Munkák törlése
Jelölje ki a törölni kívánt fájlokat, majd nyomja meg a **[Törlés]** gombot.

Megjegyzés

- Ha nincs beállítva a Várákoz. sor nyom. funkció, nem választhatja a **[Sorbaálló munkák listája]** elemet.

❖ Sorba állított munkák megtekintése/törlése egy web-böngészővel

Indítsa el a webböngészőt, és írja be a készülék IP-címét a címsorba. Megjelenik az első oldal.

További információkért tanulmányozza a *Hálózati útmutató*.

Fedőlapok

Ezen funkció használatával egy erre kijelölt adagolóból fedő- és hátlapokat illeszthet be a kinyomtatott dokumentumokhoz, és ezekre nyomtathat is.



Referencia

A nyomtatási módszerekről lásd a nyomtatóillesztő Súgóját.

Korlátozások

- Ezen funkció használatához a Szétválogatás lehetőséget be kell állítani. Elforgatásos szortírozás nem használható.

Megjegyzés

- A fedőlap és a másolópapír méretének és tájolásának azonosnak kell lennie.
- Ha az "Auto. ad. választás" került beállításra a másolópapír adagolójaként, akkor a készülék abból a tálcából húzza be a papírt, amelybe  tájolással van behelyezve a papír. Ezért ha a fedőlap papírjának tájolása , akkor a fedőlap és a dokumentum tájolása eltérő lesz.

❖ Fedőlap

A dokumentum első oldalát a fedőlapra nyomtatja.

- Nyomtatás az egyik oldalra
A fedőlapnak csak az egyik oldalára nyomtat, akkor is, ha kétoldalas nyomtatás van beállítva.

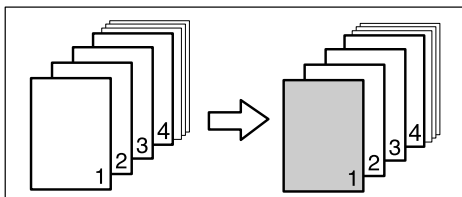

AEV016S

- Nyomtatás mindkét oldalra
A fedőlap mindkét oldalára nyomtat, ha kétoldalas nyomtatás van beállítva.
- Nyomtatás a fedőlap mindkét oldalára

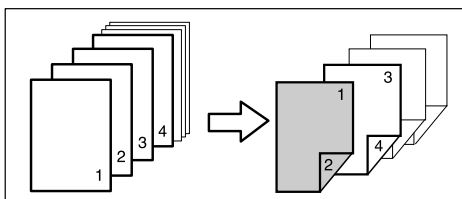

AEV017S

- Nyomtatás a fedőlap egyik oldalára

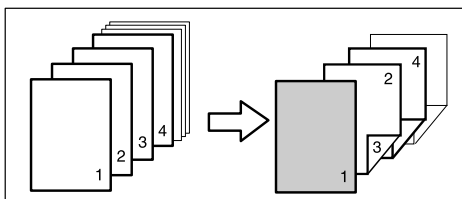

AEV032S

- Üres
- Nyomtatás az egyik oldalra

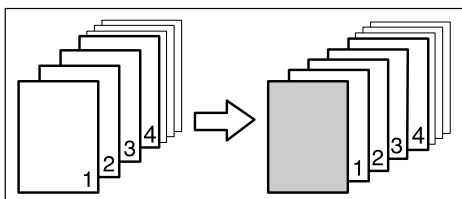

AEV018S

- Nyomtatás mindkét oldalra

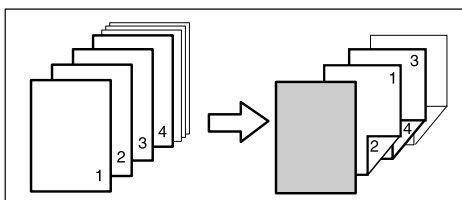

AEV033S

❖ Fedő- és hátlapok

A dokumentum első és utolsó oldalát fedő- és hátlapként nyomtatja.

- Nyomtatás az egyik oldalra
A fedőlapnak csak az egyik oldalára nyomtat akkor is, ha kétoldalas nyomtatás van beállítva.
 - Hátoldal befele néz

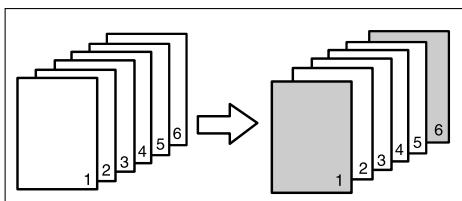

AEV034S

- Hátoldal kifelé néz

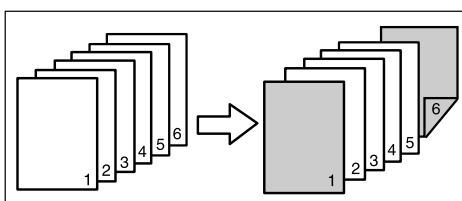

AEV035S

- Nyomtatás mindkét oldalra
A fedőlapok mindkét oldalára nyomtat, ha kétoldalas nyomtatás van beállítva.
 - Nyomtatás az előlap mindkét oldalára, a hátlap befele néz és a lapok száma páros

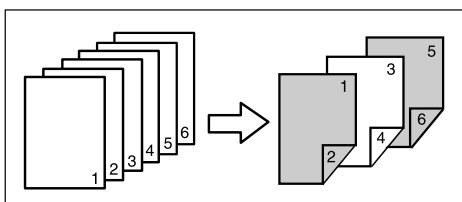

AEV036S

- Nyomtatás az előlap mindkét oldalára, a hátlap befele néz és a lapok száma páratlan

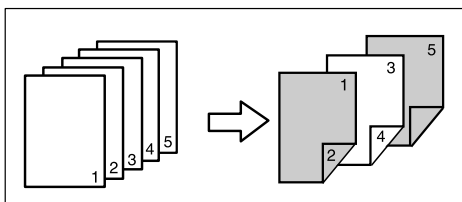

AEV037S

- Nyomtatás az előlap egy oldalára, a hátlap befele néz és a lapok száma páros

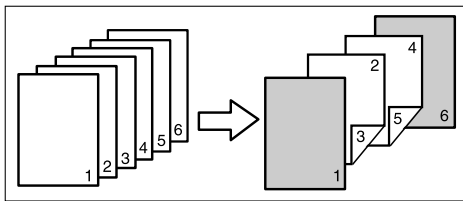

AEV038S

- Nyomtatás a fedőlap egyik oldalára, a hátlap befele néz és a lapok száma páratlan

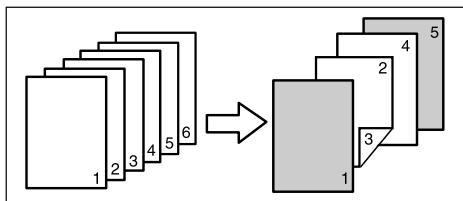

AEV039S

- Üres
 - Nyomtatás az egyik oldalra

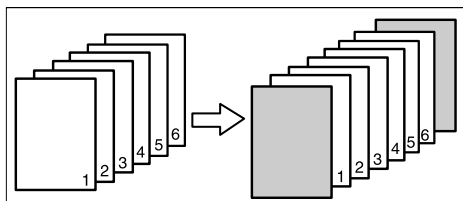

AEV040S

- Nyomtatás mindkét oldalra

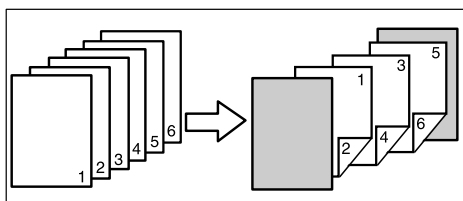

AEV041S

Köztes lap

❖ Köztes lap beillesztése minden egyes lap közé

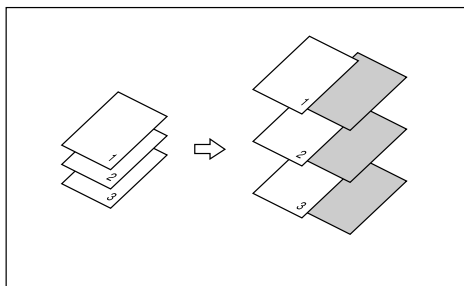

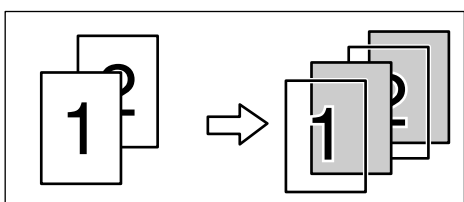

AEU023S

❖ Köztes lap beillesztése írásvetítő fóliák közé



AEU024S

Megjegyzés

- A Szétválogatás nem állítható be, ha köztes lapokat használ.
- Ha a kétoldalas nyomtatás vagy a fedőlap nyomtatás van beállítva, köztes lapok nem illeszthetők be.
- A köztes lap és a másolópapír méretének és tájolásának azonosnak kell lennie.
- Ha a "Auto. ad. választás" került beállításra a másolópapír adagolójaként, akkor a készülék abból a tálcából húzza be a papírt, amelybe  tájolással van behelyezve. Ezért ha a fedőlap papírjának tájolása , akkor a fedőlap és a másolópapír tájolása eltérő lesz.
- A másolópapír és a köztes lapok számára nem lehet ugyanaz a papíradagoló tálca beállítva.

A felhasználó által meghatározott oldalak

E funkció segítségével a bemeneti tálcákhoz külön-külön megadhatja a papírtartományokat.

Referencia

A nyomtatási módszerekről lásd a nyomtatóillesztő Súgóját.

Korlátozások

- Ez a funkció csak a PCL 6/5e nyomtató illesztő esetén áll rendelkezésre.
- Ha **[Dokumentum szerver]** van kiválasztva a **[Munka típusa:]** részben, akkor a Felhasználó által meghatározott oldalak tétel nem áll rendelkezésre.
- Ha **[A felhasználó által meghatározott oldalak]** van kiválasztva a **[Paper Selection:]** részben, akkor az **[Paper]** és a **[Layout:]** nem használható.
- Ha **[A felhasználó által meghatározott oldalak]** van kiválasztva a **[Paper Selection:]** részben, akkor az **[Paper]**, a **[Füzet]** a **[Kétoldalas:]** alatt nem használható.

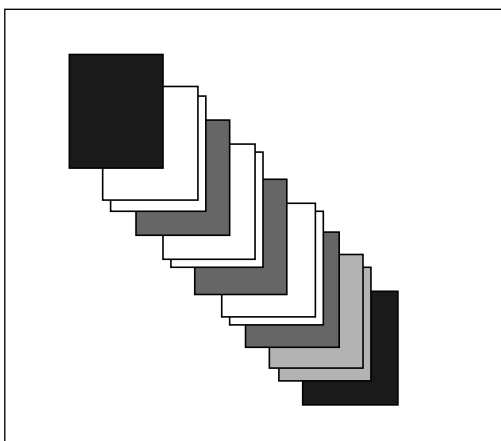

AEV044S

Lapdobás

Ez a rész olyan esetekre tartalmaz utasításokat, amikor a készüléknek nincs tálcája a kiválasztott papírmérethez vagy -típushoz, illetve amikor a készülékbe adagolt papír kifogy.

Korlátozások

- A tálcát nem lehet módosítani, ha az alábbi funkciók be vannak állítva hozzá:
 - Tűzés
 - Lyukasztó
 - Kétoldalas nyomtatás olyan tálcára, amely nem támogatja a funkciót
 - Fedőlap
 - Fedő- és hátlapok
 - Köztes lap

Megjegyzés

- Ha az alábbi beállításokkal rendelkező tálcánál lapdobást állít be, a tálcát a beállítások törlése után módosíthatja:
 - Tűzés
 - Lyukasztás
- Ha az Automatikus folytatás ki van választva, akkor a lapdobó papír a beállított időtartam eltelte után nyomtatásra kerül. Lásd: 138. oldal "Rendszer verzió".

Ha a készülék nem rendelkezik megfelelő tálcával a kiválasztott papírmérethez vagy -típushoz, illetve ha a kiválasztott, a készülékbe adagolt papír kifogyott, figyelmeztető üzenet jelenik meg.

Ha ez az üzenet megjelenik, az alábbiak egyikét tegye:

Nyomtasson a kiválasztott tálcát használva

- 1** Válasszon a lapdobáshoz azok közül a tálcák közül, amelyek megjelennek a kijelzőpanelen.

Ha azt követően szeretne nyomtatni, miután feltöltötte a tálcát papírral, a megfelelő papírral történő feltöltés után válassza ki a tálcát.

Megjegyzés

- A papír adagolásához a kézi lapadagolóból lásd: 18. oldal "Papír elhelyezése a kézi adagolóban".

2 Nyomja meg az [Folytatás] gombot.

A készülék a kiválasztott tálca használatával nyomtat.

Megjegyzés

- Ha kisebb méretű papírt tartalmazó tálcából nyomtat, a nyomtatási munka megrövidülhet vagy egyéb problémák adódhatnak.

A Lapdobás visszavonása

1 Nyomja meg az [Törlés] gombot.

Törölje a tárolt nyomtatási munkát, majd törölje a lapdobást.

2 Nyomja meg az [Aktuális munka törlése] vagy a [Az összes munka törlése] gombot.

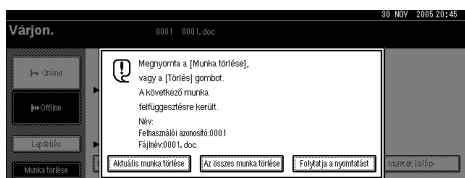

- **[Aktuális munka törlése]:** törli az aktuálisan feldolgozott nyomtatási munkát.
- **[Az összes munka törlése]:** törli a nyomtatási sor minden nyomtatási munkáját.
- **[Folytatja a nyomtatást]:** folytatja a nyomtatási munkákat.

Egy megerősítő üzenet jelenik meg.

3 A nyomtatási munka törléséhez nyomja meg az [Igen] gombot.

Megjegyzés

- Nyomja meg a [Nem] gombot, ha szeretne visszatérni az előző képernyőhöz.

Fontos

- Ha a készüléket több számítógép megosztva használja, ügyeljen arra, nehogy véletlenül törölje egy másik személy nyomtatási munkáját.
- Windows alatt, ha a készülék párhuzamos kábellel csatlakozik a számítógéphez, a már elküldött nyomtatási munkákat úgy lehet törölni, hogy rákattint **[Az összes munka törlése]** gombra, amikor a kijelzőpanelen a "Várakozás..." üzenet látható. Miután a beállított intervallum az **[I/O időkorlát]** részben, a Nyomatóbeállítások lehetőségén belül letelt, a következő nyomtatási munka elküldhető. Más kliens gépről küldött nyomtatási munkák ebben az esetben nem törlődnek.

Megjegyzés

- A már feldolgozott nyomtatási adatok nem törölhetők. Ezért a nyomtatás még folytatódhat néhány oldalon keresztül a **[Munka törlése]** gomb megnyomása után.
- A sok adatot tartalmazó nyomtatási munka nyomtatásának leállása hosszabb időbe is telhet.

Referencia

126. oldal "Nyomtatási munka törlése"

Nyomtatási munka törlése

Windows - Nyomtatási munka törlése

1 Kattintson kétszer a nyomtató ikonjára a Windows feladattálcán.

Megjelenik egy ablak, melyben a jelenleg nyomtatásra várakozó összes nyomtatási munka látható. Ellenőrizze a törölni kívánt nyomtatási munka aktuális állapotát.

2 Jelölje ki a törölni kívánt nyomtatási munka nevét.

3 Kattintson a [Dokumentum] menü [Nyomtatás törlése] parancsára.

Megjegyzés

- Windows XP, Windows Server 2003 és Windows NT alatt kattintson a [Mégse] parancsra a [Dokumentum] menüben.
- Windows 95/98/Me/2000 vagy NT 4.0 alatt megnyithatja a nyomtatási sor ablakot, ha duplán kattint a készülék ikonjára a [Nyomtatók] ablakban (Windows XP és Windows Server 2003 alatt pedig a [Nyomtatók és faxok] ablakban).

4 Nyomja meg a [Nyomtató] gombot a készülék kezelőpanelén.

5 Nyomja meg a [Munka törlése] gombot a kijelzőpanelen.



6 Nyomja meg az [Aktuális munka törlése] vagy a [Az összes munka törlése] gombot.

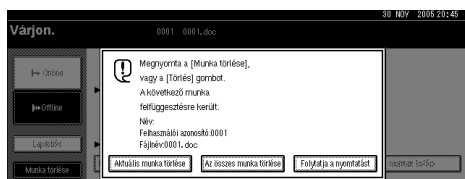

- **[Aktuális munka törlése]:** törli az aktuálisan feldolgozott nyomtatási munkát.
- **[Az összes munka törlése]:** törli a nyomtatási sor minden nyomtatási munkáját.
- **[Folytatja a nyomtatást]:** folytatja a nyomtatási munkákat.

Egy megerősítő üzenet jelenik meg.

7 A nyomtatási munka törléséhez nyomja meg az [Igen] gombot.

Megjegyzés

- Nyomja meg a [Nem] gombot, ha szeretne visszatérni az előző képernyőhöz.

Fontos

- Ha a készüléket több számítógép megosztva használja, ügyeljen arra, nehogy véletlenül törölje egy másik személy nyomtatási munkáját.
- Ha a készülék párhuzamos kábellel csatlakozik a számítógéphez, a már elküldött nyomtatási munkákat úgy is lehet törölni, hogy kattint a **[Az összes munka törlése]** gombra, amikor a "Várakozás . . ." üzenet látható a kijelzőpanelen. Miután a beállított intervallum az **[I/O időkorlát]** részben, a Nyomtatóbeállítások lehetőségen belül letelt, a következő nyomtatási munka elküldhető. Más kliens gépről küldött nyomtatási munkák ebben az esetben nem törölődnek.

Megjegyzés

- A már feldolgozott nyomtatási adatok nem törölhetők. Ezért a nyomtatás még folytatódhat néhány oldalon keresztül a **[Munka törlése]** gomb megnyomása után.
- A sok adatot tartalmazó nyomtatási munka nyomtatásának leállása hosszabb időbe is telhet.

5. Nyomtatóbeállítások

Referencia

A másoló tulajdonságokkal és azok rendszerbeállításával kapcsolatos további információkért lásd a *Másoló kezelési útmutató* és az *Általános beállítások*.

Nyomtatóbeállítások Menü

Hét elem van a Nyomtatóbeállítások menüben.

- ↓Lista/teszt nyomt.
- Karbantartás
- Rendszer
- Host Interface
- PCL menü
- PS menü (opcionális)
- PDF menü (opcionális)

Az alábbi táblázatban található funkciókat választhatja:

Menü	Alapértelmezés
↓Lista/teszt nyomt. Lásd: 133. oldal "↓Lista/teszt nyomt."	Töbszörös listák
	Konfigurációs oldal
	Hibanapló
	Menü lista
	PCL Konfig./Betűtíp. lista
	PS Konfig./Betűtíp. lista *1
	PDF konfig./Betűtípus old. *1
	Hex dump
Karbantartás Lásd: 137. oldal "Karbantartás".	Menü védelem
	Lista / tesztnyomtatás zárolása
	4 színű grafikus mód

Menü	Alapértelmezés
Rendszer Lásd: 138. oldal "Rendszer verzió".	Hibajelentés nyomtatása
	Automatikus folytatás
	Memória túlcordulás
	Feladat szétválogatás *2
	Memóriahasználat
	Kétoldalas
	Másolat
	Üres oldal nyomtatása
	FF Oldalfelismerés
	Nyomtató nyelv *1
	Helyettes papírméret
	Oldalméret
	Képforgatás fejléchez
	Kézi adagoló beállítás prioritás
Alapértelmezett nyomtatónyelv *1	
Host Interface Lásd: 143. oldal "Host Interface".	I/O puffer
	I/O időkorlát
PCL menü Lásd: 143. oldal "PCL menü". A4 szélesség növelése	Tájéolás
	Sorok száma
	Betűkészlet forrás
	Betűkészlet száma
	Pontméret
	Betű sűrűség
	Szimbólum készlet
	Courier betűtípus
	A4 szélesség növelése
	Csatolja a CR-t LF-hez
	Felbontás
PS menü (opcionális) *1 Lásd: 146. oldal "PS menü".	Adatformátum
	Felbontás
	Színbeállítás
	Színprofil

Menü	Alapértelmezés
PDF menü (opcionális) * ¹ Lásd: 148. oldal "PDF menü".	PDF jelszó módosítása
	PDF csoport jelszó
	Felbontás
	Színbeállítás
	Színprofil

*¹ Akkor jelenik meg, ha a PostScript 3 egység (opcionális) telepítve van.

*² Akkor jelenik meg, ha a finiser (opcionális) telepítve van.

A Nyomt. beáll. elvégzése

A Nyomt. beáll. a készülék nyomtatóként történő használatakor szükséges alapbeállítások elvégzését teszi lehetővé.

Bár a készülék gyári alapértelmezett beállításai alkalmasak a legtöbb nyomtatási feladatra, a Nyomt. beáll. számos egyéb beállítás elérését teszi lehetővé, melyek szabályozzák a nyomtató alapvető működését. A Nyomt. beáll.-ban beállított értékek megmaradnak akkor is, ha kikapcsolja a készüléket.

A másoló tulajdonságokkal és azok rendszerbeállításával kapcsolatos további információkért lásd a *Másoló kezelési útmutató* és az *Általános beállítások*.

1 Nyomja meg a **[Felhasználói eszközök/Számláló]** gombot a Kezelőpanelen.

2 Nyomja meg az **[Nymt. beáll.]** gombot.

3 Válassza ki a kívánt elemet a fül megnyomásával, és változtassa meg a beállításokat.

Megjegyzés

- [OK]:** Az új beállítások elfogadásához és az előző menübe történő visszatéréshez nyomja meg.
- [Mégsem]:** Ennek a gombnak megnyomásával térhet vissza az előző menühöz a beállítások módosítása nélkül.

4 A Nyomt. beáll. megváltoztatása után nyomja meg a **[Kilépés]** gombot a **Felhasználói beállítások/számláló** menübe való visszatéréshez.

Megjegyzés

- A Felhasználói beállítások/számláló menüből a **[Felhasználói eszközök/Számláló]** gomb megnyomásával is kiléphet.
- A funkciókon elvégzett módosítások a készülék kikapcsolásakor sem vesznek el.
- Úgy is kiléphet a Nyomt. beáll. menüből, ha a főmenüben megnyomja a **[Kilépés]** gombot.

Nyomt. beáll. Paraméterek

↕Lista/teszt nyomt.

❖ Töbszörös listák

Kinyomtathatja a konfigurációs lapot és a hibanaplót.

❖ Konfigurációs oldal

Kinyomtathatja a készülék aktuális beállításainak értékeit.

Referencia

134. oldal "A konfigurációs oldal nyomtatása"

❖ Hibanapló

Kinyomtathatja a hibanaplót, amely felsorol minden nyomtatás közben fellépő hibát.

A hibanapló a legutóbbi 30 hibajelentést tárolja. Ha 30 hibajelentés tárolását követően újabb fájl kell tárolnia a készüléknek, akkor a legrégebbi hibajelentést törli. Amennyiben azonban a legkorábbi hibajelentés egy próbanyomtatási vagy egy bizalmas nyomtatási fájl, a készülék nem törli, hanem a megfelelő hibanaplóban tárolja azokat, míg számuk el nem éri a 20-at.

A hibanaplókon kívül kinyomtathatja a munkák automatikus törlésének, illetve a kezelőpanelről történt kézi törlésének listáját is.

❖ Menü lista

Nyomtathat egy Menü lista lapot, amely a készülék funkciómenüit tartalmazza.

❖ PCL Konfig./Betűtíp. lista

Kinyomtathatja a telepített PCL fontok jelenlegi konfigurációját.

❖ PS Konfig./Betűtíp. lista

Kinyomtathatja a telepített PostScript fontok jelenlegi konfigurációját.

Megjegyzés

Ez a menüpont csak akkor választható, ha a kiegészítő PostScript 3 egység telepítve van.

❖ PDF konfig./Betűtípus old.

Kinyomtathatja a telepített PDF fontok jelenlegi konfigurációját.

Megjegyzés

Ez a menüpont csak akkor választható, ha a kiegészítő PostScript 3 egység telepítve van.

❖ Hex dump

Kinyomtathatja a Hex dump értékeit.

A konfigurációs oldal nyomtatása

1 Nyomja meg a **[Felhasználói eszközök/Számláló]** gombot a Kezelőpanelen.
A Felhasználói beállítások/számláló menü jelenik meg.

2 Nyomja meg az **[Nyomtatóbeállítások]** gombot.
A Nyomt. beáll. menü jelenik meg.

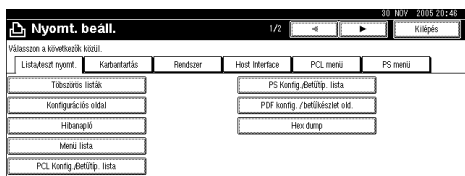

3 Nyomja meg a **[↓Lista/teszt nyomt.]** lapon a **[Konfigurációs oldal]** gombot.
A készülék kinyomtatja a konfigurációs oldalt.

A konfigurációs oldal értelmezése

❖ Rendszer leírás

- **Egység száma**
Megmutatja a gyártó által a készülékhez rendelt egyedi sorozatszámot.
- **Összes memória**
Kijelzi a nyomtatóba telepített összes memória (SDRAM) mennyiségét.
- **Firmware verzió**
 - **Nyomtató**
Megmutatja a nyomtató firmware verziószámát.
 - **Rendszer verzió**
Megmutatja a rendszer firmware verziószámát.
 - **Motor verzió**
Megmutatja a nyomómű verziószámát.
 - **LCDC**
Megmutatja a kijelzőpanel verziószámát.
 - **NIB**
Megmutatja a nyomtató hálózati interfészének verziószámát.
- **Kontroller opció**
Ez(ek) az elem(ek) akkor jelenik (jelennek) meg, ha a vezérlő kiegészítő(k) telepítve van(nak).
- **HDD: Font/Makró letöltés**
Kijelzi a merevlemez kapacitását.
- **Nyomtató nyelv**
Megmutatja a nyomtatóillesztő nyelvének verziószámát.
- **Kiegészítők**
Kijelzi a telepített kiegészítő tálcákat.
- **Fogyasztási állapot**
Kijelzi a hátralévő festék mennyiségét.

❖ Papíradagoló

Megmutatja a Papíradagoló menüben megadott beállításokat.

❖ Karbantartás

Megmutatja a Karbantartás menüben megadott beállításokat.

❖ Rendszer verzió

Megmutatja a Rendszer verzió menüben megadott beállításokat.

Referencia

138. oldal "Rendszer verzió"

❖ **PCL menü**

Kijelzi a PCL menü menüben megadott beállításokat.

 **Referencia**

143. oldal "PCL menü"

❖ **PS menü**

Kijelzi a PS menü menüben megadott beállításokat.

 **Referencia**

146. oldal "PS menü"

❖ **PDF menü**

Kijelzi a PDF menü menüben megadott beállításokat.

 **Referencia**

148. oldal "PDF menü"

5

❖ **Host Interface**

Megmutatja a Host Interface menüben megadott beállításokat.

Ha DHCP aktív a hálózatban, az aktuális IP cím, Alhálózati maszk és az Átjáró címe megjelenik a konfigurációs oldalon, zárójelben.

 **Referencia**

143. oldal "Host Interface"

❖ **Interfész információ**

Az interfészről szóló információkat jeleníti meg.

Karbantartás

❖ Menü védelem

Ez a művelet lehetővé teszi, hogy megvédje a menü beállításait a véletlen változtatásokkal szemben. Lehetetlenné teszi a normál eljárással elkészített menü beállításainak megváltoztatását, kivéve ha végrehajtja a kívánt kódműveleteket. Hálózati környezetben a menübeállításokat csak rendszergazdák tudják megváltoztatni.

- 1. szint
A következőket védheti meg: "Karbantartás", "Rendszer", "Host Interface", "PCL menü", "PS menü" és "PDF menü".
- 2. szint
A következőket védheti meg: "Karbantartás", "Rendszer", "Host Interface", "PCL menü", "PS menü", "PDF menü" és "Papíradagoló beállít." a Rendszer beállítások alatt.
- Ki

Megjegyzés

- Alapértelmezés: *2. szint*
- Webböngésző segítségével védheti meg a menübeállításokat.

❖ Lista / tesztnyomtatás zárolása

Lezárhatja a [**↑Lista/teszt nyomt.**] menüt.

- Be
- Ki

Megjegyzés

- Alapértelmezés: *Ki*

❖ 4 színű grafikus mód

- Szöveg prioritás
A szöveges nyomtatáshoz használja a CMYK festék optimális kombinációját.
- Fénykép prioritás
A fényképnymtatáshoz használja a CMYK festék optimális kombinációját.

Megjegyzés

- Alapértelmezés: *Fénykép prioritás*

Rendszer verzió

❖ Hibajelentés nyomtatása

Válassza ki, hogy ki legyen-e nyomtatva hibajelentés nyomtatóhiba vagy memóriahiba esetén.

- Be
- Ki

Megjegyzés

Alapértelmezés: *Ki*

❖ Automatikus folytatás

A következő engedélyezéséhez választhatja ki: Automatikus folytatás. Ha a Be be van kapcsolva, a nyomtatás egy rendszerhiba után is folytatódik.

- Ki
- Azonnal
- 1 perc
- 5 perc
- 10 perc
- 15 perc

Megjegyzés

Alapértelmezés: *Ki*

❖ Memória túlsordulás

Válassza ki, hogy ki szeretné-e nyomtatni a memóriátúlsordulási hibajelentést.

- Nem nyomtat
- Hibainformáció

Megjegyzés

Alapértelmezés: *Nem nyomtat*

❖ Feladat szétválogatás

Bekapcsolhatja a Feladat szétválogatás-t.

- Be
- Ki

Megjegyzés

Alapértelmezés: *Ki*

Ez a menü csak akkor jelenik meg, ha telepítette a (kiegészítő) finisert.

❖ **Memóriahasználat**

Ki tudja választani a memóriaméretet, amelyet a Betű prioritás vagy a Keret prioritás elemhez használhat a papírméretnek vagy a felbontásnak megfelelően.

- **Betű prioritás**
Ez a beállítás a nyilvántartott betűtípusok tárolásához foglal memóriát.
- **Keret prioritás**
Ez a beállítás nagy sebességű nyomtatáshoz foglal keretmemóriát.

Megjegyzés

Alapértelmezés: *Keret prioritás*

❖ **Kétoldalas**

Megadhatja, hogy a lapok mindkét oldalára akar-e nyomtatni.

- **Ki**
- **Oldalkötés**
- **Felső kötés**

Megjegyzés

Alapértelmezés: *Ki*

❖ **Másolat**

Megadhatja a nyomtatandó példányok számát. Ez a beállítás figyelmen kívül marad, ha az oldalak száma a nyomtatóillesztő programban vagy egy másik paranccsal be van állítva.

- 1-től 999-ig; lépésköz: 1

Megjegyzés

Alapértelmezés: 1

❖ **Üres oldal nyomtatása**

Kiválaszthatja, hogy a gép kinyomtassa-e az üres lapokat vagy sem.

- **Be**
- **Ki**

Az alábbi feltételek egyikének teljesülése esetén tekint a készülék üresnek egy lapot.

- Nincs rajta kép.
- Van rajta kép, de az kívül esik a nyomtatható területen.
- Csak szóközkarakterek vannak rajta.

Megjegyzés

Alapértelmezés: *Be*

A nyomtató nem tekinti üresnek a fehér színű képet tartalmazó oldalakat.

❖ **FF Oldalfelismerés**

Állítsa be ezt a FF Oldalfelismerés funkció engedélyezéséhez.

- Be
- Ki

 **Megjegyzés**

Alapértelmezés: *Be*

❖ **Nyomtató nyelv**

Megadhatja a nyomtató nyelvét.

- Auto
- PCL
- PS
- PDF

 **Megjegyzés**

Alapértelmezés: *Auto*

Ez a menü csak akkor jelenik meg, ha telepítette a (kiegészítő) PostScript 3 egységet.

❖ **Helyettes papírméret**

Engedélyezheti az Automatikus papírméret-helyettesítés (A4↔LT) üzemmódot.

- Auto
- Ki

 **Megjegyzés**

Alapértelmezés: *Ki*

❖ Oldalméret

Kiválaszthatja az alapértelmezett beállítás szerinti papírméretet.

- 11×17
- $8^{1/2} \times 14$
- $8^{1/2} \times 11$
- $5^{1/2} \times 8^{1/2}$
- $7^{1/4} \times 10^{1/2}$
- 8×13
- $8^{1/2} \times 13$
- $8^{1/4} \times 13$
- A3
- B4 JIS
- A4
- B5 JIS
- A5
- A6
- 8K
- 16K
- $4^{1/8} \times 9^{1/2}$
- $3^{7/8} \times 7^{1/2}$
- C5 boríték
- C6 boríték
- DL boríték
- Egyéni méret

 Megjegyzés

Alapbeállítás:

- Metrikus változat: A4
- Hüvelykes változat: $8^{1/2} \times 11$

❖ Képforgatás fejléchez

Nyomtatáskor forgathatja az eredeti képeket.

Nyomtatás közben az eredeti kép mindig 180 fokkal elfordul. Ezért az eredmény nem mindig a várakozásoknak megfelelő, ha fejléces papírra vagy előrenyomtatott papírra nyomtat, ahol szükségessé válik a tájolás. Ennek a funkciónak a használatával megadhatja a kép elforgatását.

- Ki
- Autom. felism.
- Be (mindig)

Megjegyzés

- Alapértelmezés: *Ki*
- Ha *Ki* értékre van állítva, nyomtatás közben az eredeti kép mindig 180 fokkal elfordul.
- Ha a *Autom. felism.* funkció be van állítva, akkor a készülék automatikusan felismeri a fejléces és az előre nyomtatott papírokat, és nem forgatja el az eredeti képet.
- Ha *Be (mindig)* értékre van állítva, a készülék nem forgatja el az eredeti képeket.
- Ez a funkció csökkenti a nyomtatás sebességét.

❖ Kézi adagoló beállítás prioritás

Ön megadhatja, hogy a két lehetőség (nyomtató) *Meghajtó / parancs* vagy *Készülékbeállítások* közül melyiknek van elsőbbsége a kézi lapadagoló papírméretének megállapításánál.

- *Meghajtó / parancs*
- *Készülékbeállítások*

Megjegyzés

- Alapértelmezés: *Meghajtó / parancs*

❖ Alapértelmezett nyomtatónyelv

Ezzel állíthatja be az alapértelmezett nyomtatónyelvet, ha a készülék nem találja meg automatikusan.

- PCL
- PS
- PDF

Megjegyzés

- Alapértelmezés: *PCL*
- Ez a menü csak akkor jelenik meg, ha telepítette a (kiegészítő) PostScript 3 egységet.

Host Interface

❖ I/O puffer

Beállíthatja az I/O puffer méretét. Általában nem szükséges ennek a beállításnak a módosítása.

- 128 KB
- 256 KB
- 512 KB

Megjegyzés

Alapértelmezés: *128 kB*

❖ I/O időkorlát

Beállíthatja, hány másodpercig várjon a készülék, mielőtt befejez egy nyomtatási munkát. Ha gyakran érkeznek adatok egy másik portról a nyomtatási munka közben, meg kell növelnie ezen időkorlát értékét.

- 10 másodperc
- 15 másodperc
- 20 másodperc
- 25 másodperc
- 60 másodperc

Megjegyzés

Alapértelmezés: *15 másodperc*

PCL menü

❖ Tájolás

Be tudja állítani a papír tájolását.

- Álló
- Fekvő

Megjegyzés

Alapértelmezés: *Álló*

❖ Sorok száma

Be tudja állítani a sorok oldalankénti számát.

- 5-től 128-ig; lépésköz: 1

Megjegyzés

Alapbeállítás:

- Metrikus változat: 64
- Hüvelykrendszerű változat: 60

❖ Betűkészlet forrás

Beállíthatja az alapértelmezés szerinti betűkészlet tárolási helyét.

- Rezidens
- RAM
- HDD
- SD

 Megjegyzés

- Alapértelmezés: *Rezidens*
- RAM, HDD és SD csak akkor választható, ha a karakterkészlet le van töltve a készülékre.

❖ Betűkészlet száma

Be tudja állítani a használni kívánt, alapértelmezett beállítás szerinti betűtípus azonosítóját.

- 0-től 50-ig; lépésköz: 1

 Megjegyzés

- Alapértelmezés: 0

❖ Pontméret

Kiválaszthatja a pontméretet, amelyet használni kíván a kiválasztott betűkészlethez.

- 4,00-től 999,75-ig; lépésköz: 0,25

 Megjegyzés

- Alapértelmezés: 12,00
- A beállítás csak változtatható nagyságú betűkészletek esetén érvényes.

❖ Betű sűrűség

Itt adhatja meg a kiválasztott betűkészlet hüvelykenkénti karaktereinek számát.

- 0,44-től 99,99-ig; lépésköz: 0,01

 Megjegyzés

- Alapértelmezés: 10,00
- A beállítás csak rögzített nagyságú betűkészletek esetén érvényes.

❖ **Szimbólum készlet**

Meghatározhatja a kinyomtatott karakterek körét a kiválasztott betűkészlethez. Az alábbi lehetőségek közül választhat:

Roman-8, ISO L1, ISO L2, ISO L5, PC-8, PC-8 D/N, PC-850, PC-852, PC8-TK, Win L1, Win L2, Win L5, Desktop, PS Text, VN Intl, VN US, MS Publ, Math-8, PS Math, VN Math, Pifont, Legal, ISO 4, ISO 6, ISO 11, ISO 15, ISO 17, ISO 21, ISO 60, ISO 69, Win 3.0

✎ **Megjegyzés**

Alapértelmezés: *PC-8*

❖ **Courier betűtípus**

Ezzel választhatja ki a Courier betűtípust.

- Normál
- Sötét

✎ **Megjegyzés**

Alapértelmezés: *Normál*

❖ **A4 szélesség növelése**

Megnagyobbíthatja a nyomtatási terület szélességét (ha PCL-lel nyomtat A4-es papírra).

- Ki
- Be

✎ **Megjegyzés**

Alapértelmezés: *Ki*

Ha a beállítás *Be*, akkor a szélesség $8\frac{1}{2}$ hüvelyk.

❖ **Csatolja a CR-t LF-hez**

Ha *BE* értékre van állítva, akkor minden sor után beszúr egy sortörés (carriage return) jelet: *CR=CR, LF=CR-LF, FF=CR-FF*.

- Ki
- Be

✎ **Megjegyzés**

Alapértelmezés: *Ki*

❖ **Felbontás**

A nyomtatás felbontását adhatja meg dpi-ben (pont per hüvelyk).

- 300 dpi
- 600 dpi (gyors)
- 600 dpi (normál)

✎ **Megjegyzés**

Alapértelmezés: *600 dpi (gyors)*

PS menü

Ez a menü csak akkor jelenik meg, ha telepítette a kiegészítő PostScript 3 egységet.

❖ Adatformátum

Itt választhat adatformátumot.

- Bináris adat
- TBCP

📍 Korlátozások

- Ennek a beállításnak nincs hatása, ha a készüléket párhuzamos, USB vagy EtherTalk csatlakozással használja.
- Ha párhuzamos vagy USB csatlakozással használt készüléknél a nyomtatóillesztő bináris adatokat küld, a nyomtatási munka törlésre kerül.
- Ethernet csatlakozással használt készüléknél a nyomtatási munka törlésére az alábbi feltételek esetén kerül sor:
 - A nyomtatóillesztő adatformátuma TBCP, a kijelzőpanelen kiválasztott adatformátum pedig Bináris adat.
 - A nyomtatóillesztő adatformátuma bináris, a kijelzőpanelen kiválasztott adatformátum pedig TBCP.

📝 Megjegyzés

- Alapértelmezés: *Bináris adat*

❖ Felbontás

A nyomtatás felbontását adhatja meg dpi-ben (pont per hüvelyk).

- 600 dpi (gyors)
- 600 dpi (normál)
- 1200 dpi

📝 Megjegyzés

- Alapértelmezés: *600 dpi (gyors)*

❖ Színbeállítás

RGB beállítást is választhat.

- Nincs
- Fine
- Super Fine

📝 Megjegyzés

- Alapértelmezés: *Super Fine*

❖ Színprofil

Beállíthatja a színprofilt.

- Auto
- Presentation
- Pontos színegyezés
- Photographic
- User Setting

 Megjegyzés

- Alapértelmezés: *Auto*

PDF menü

Ez a menü csak akkor jelenik meg, ha telepítette a kiegészítő PostScript 3 egységet.

❖ PDF jelszó módosítása

Megadhatja a jelszót a PDF fájlhoz a PDF közvetlen nyomtatáshoz.

- Aktuális jelszó
- Új jelszó
- Új jelszó megerősítése

Egy jelszót állíthat be a Web Image Monitor segítségével, de ebben az esetben a jelszó átmegy a hálózaton. Ha a biztonságnak elsőbbsége van, akkor a jelszót ebben a menüben adja meg a vezérlőpanelről.

Megjegyzés

Alapértelmezés: *Nincs beállítva*

❖ PDF csoport jelszó

A csoportjelszót állítja be, amely már meg lett adva a DeskTopBinder Lite programmal.

- Aktuális jelszó
- Új jelszó
- Új jelszó megerősítése

Egy jelszót állíthat be a Web Image Monitor segítségével, de ebben az esetben a jelszó átmegy a hálózaton. Ha a biztonságnak elsőbbsége van, akkor a jelszót ebben a menüben adja meg a vezérlőpanelről.

Megjegyzés

Alapértelmezés: *Nincs beállítva*

❖ Felbontás

A nyomtatás felbontását adhatja meg dpi-ben (pont per hüvelyk).

- 600 dpi (gyors)
- 600 dpi (normál)
- 1200 dpi

Megjegyzés

Alapértelmezés: *600 dpi (gyors)*

❖ Színbeállítás

RGB beállítást is választhat.

- Nincs
- Fine
- Super Fine

 Megjegyzés

Alapértelmezés: *Super Fine*

❖ Színprofil

Beállíthatja a színprofil.

- Auto
- Presentation
- Pontos színegyezés
- Photographic
- User Setting

 Megjegyzés

Alapértelmezés: *Auto*

6. A Dokumentum szerver használata

A Dokumentum szerver elérése

A Dokumentum szerver lehetőséget biztosít arra, hogy a dokumentumokat a készülék beépített merevlemezére mentse, majd azokat tetszés szerint szerkessze és nyomtassa.

Korlátozások

- A saját illesztővel rendelkező alkalmazások, mint például a PageMaker, nem támogatják ezt a szolgáltatást.

Referencia

A Dokumentum szerver szolgáltatásaival kapcsolatos további információkért lásd az *Általános beállítások* című kézikönyvet.

A Dokumentum szerver kliens számítógépről történő elérésével kapcsolatos további információkat megtalálja a nyomtatóillesztő Súgó-jában.

Megjegyzés

- A Dokumentum szerver használatával az alábbi funkciók választhatók a készülék kezelőpanelének segítségével:
 - Másolat
 - Szétválogatás
 - Kétoldalas
 - Tűzés
 - Lyukasztó
 - Papírválasztás: bemeneti papírtálca, papírtípus, kimeneti papírtálca.
 - A papírválasztáshoz kapcsolódó funkciók: Fedőlap, Köztes lap.
- A Nyomtatótulajdonságok párbeszédpanelen a fenti tételek halványan jelennek meg, így a Dokumentum szerver kiválasztása esetén ott nem tudja azokat beállítani.
- Adjon meg egy max. 8 alfanumerikus karakterből álló felhasználói azonosítót.
- Adjon meg egy Jelszót és egy Fájlnévet, hogy a feladatot meg lehessen különböztetni másokétól.
- Maximum 2 000 fájl tárolható a Dokumentum szerver-en. Miután elérte a maximális számot (2 000), több fájl nem tárolható. Ha a szerveren kevesebb, mint 2 000 fájl van elmentve, akkor sem lehet több fájlt menteni arra, ha
 - a menteni kívánt fájl 1 000 oldalnál hosszabb,
 - a fájlba mentett oldalak száma meghaladja a 9 000 oldalt,
 - a merevlemez megtelt.
- A Dokumentum szerver tárolja azokat a fájlokat is, amelyeket az Automatikus dokumentum adagolóból (ADF) vagy az expozíciós üveglapról olvasott be. Rendszeresen törölje a már szükségtelenül tárolt fájlokat, hogy ne lépje túl a merevlemez kapacitását. A mentett fájlok törlését lásd az *Általános beállítások* című kézikönyvet.
- Ha a merevlemez nem csak a Dokumentum szerver funkcióhoz használja, akkor elképzelhető, hogy akkor sem tud menteni fájlokat a Dokumentum szerver, ha a maximális 2 000 fájlnál kevesebbet tárol.

7. A készülék funkciói és beállításai

Alapgép

A Hálózati útmutató, a PostScript 3 Supplement és a UNIX kiegészítés minden modellt lefednek, így minden funkció és beállítás leírását tartalmazza. Ez a fejezet az Ön által használt modell konfigurálásához szükséges funkciókat és beállításokat mutatja be.

Referencia

Az egyes funkciók és beállítási tételek részleteit lásd a *Hálózati útmutató*, a *PostScript 3 Supplement* és a *UNIX kiegészítés*.

Funkciók

A következő funkciók állnak rendelkezésre a készüléken:

- Másolat
- Nyomtató
- Szkenner
- Fax
- Dokumentum szerver

Megjegyzés

- A készüléket fel kell szerelni a Nyomtató/szkenner egységgel, hogy használhatók legyenek a nyomtatási, illetve beolvasási funkciók.

Interfész

A következő interfészek állnak rendelkezésre a készüléken:

- Ethernet (100BASE-TX / 10BASE-T)
- USB (2.0 / 1.1)
- IEEE 1284 (párhuzamos)
- IEEE 1394 (SCSI nyomtatás)
- IEEE 802.11b (vezeték nélküli LAN)
- Bluetooth

Megjegyzés

- Az IEEE 1284, IEEE 1394 (SCSI nyomtatás), IEEE 802.11b (vezeték nélküli LAN) vagy Bluetooth interfész használatához a készülékbe telepíteni kell az interfésznek megfelelő egységet.
- Egyidejűleg nem telepíthet a készülékre IEEE 1284, IEEE 1394 (SCSI nyomtatás), IEEE 802.11b (vezeték nélküli LAN) és Bluetooth interfészeket.

A beállítható tételek listája

Web Image Monitor

A következő Web Image Monitor tételek állnak rendelkezésre a készüléken:

R: Olvasás

W: Írás

— : Nincs

Megjegyzés

A biztonsági beállításoktól függően egyes tételek esetleg nem jelennek meg.

Menü		Bejelentkezés előtt	A rendszergazda bejelentkezése után	
Felső oldal		R	R	
Nyomt. fel. visszavon.		—	RW	
Indítsa újra az eszközt		—	RW	
Állapot	Input Tray	R	R	
	Output Tray	R	R	
	Festék	R	R	
	Funkció	R	R	
	Rendszer	R	R	
	Számláló	R	R	
	Nyomtató nyelv	R	R	
Dokumentum szerver		RW	RW	
Fogadott fax fájl		RW	—	
Munka	Nyomtató	Feladatnapló	R	R
		Híbanapló	RW	RW
		Bizalmas és Próbanyomt.	RW	RW
	Fax-jelentés	átvitel	R	R
		Vétel	R	R
		LAN-Fax	R	R
	Dokumentum szerver		RW	RW
Címjegyzék		—	RW	
Tudakozódás		R	R	

Menü			Bejelentkezés előtt	A rendszergazda bejelentkezése után	
Konfiguráció	Eszközbeállítások	Rendszer	R	RW	
		Paper	R	RW	
		Időzítő beállítások	R	RW	
		E-mail	R	RW	
		Fájltvitel	—	RW	
		Adminisztrátor eltárolása/módosítása	—	RW	
		Felhasználói hitelesítés kezelése	—	RW	
		Adminisztrátori hitelesítés kezelése	—	RW	
	Nyomtató			R	RW
	Fax	Általános		—	RW
		Adminisztrátori eszk.		—	RW
		E-mail beállításai		—	RW
		IP-FAX beállításai		—	RW
		Átjáró beállításai		—	RW
		Paraméter beállítás		—	RW
	Interfész			R	R
	Hálózat	Protokoll		R	RW
		TCP/IP		R	RW
		NetWare		R	RW
		AppleTalk		R	RW
		SMB		R	RW
		SNMP		—	RW
		SNMPv3		—	RW
		Rendezvous		R	RW
		Rendszernapló		R	R
	Weblap			RW	RW
	Biztonság	Access Control		—	RW
IPP hitelesítés			—	RW	
SSL/TLS			—	RW	
Bizonyítványok			—	RW	

telnet

A következő telnet használható a készülékkel:

access, appletalk, autonet, btconfig, dhcp, diprint, dns, domainname, help, hostname, ifconfig, info, ipp, netware, passwd, prnlog, rendezvous, route, set, show, slp, smb, snmp, spoolsw, sprint, status, syslog, web, wiconfig, wins

UNIX

A következő UNIX parancsok használhatók a készülékkel:

Beállítás	Érték	Funkció leírása
binding	hosszanti él, rövid él, bal, felső, jobb	Megadja a kétoldalas nyomtatás kötési irányát.
copies	Példányszám (1-999)	Megadja a másolatok számát.
duplex	be, ki	Megadja, hogy a kétoldalas nyomtatás be vagy ki van kapcsolva.
filetype	pcl, postscript (rps)	Megadja a nyomtatáshoz használni kívánt nyomtató nyelvet.
filter	text	Beállítja a szövegnyomtatási üzemmódot.
médiatípus	normál, újrafeldolgozott, speciális, vastag, írásvetítő-fólia, színes, fejléces, előre nyomtatott, címkék, plainduplexbacks, thickduplexbacks, plainorrecycled	Megadja a papírtípust.
orientation	portrait, landscape	Megadja a papír adagolási irányát.
outbin	alsó, finishershift, finisherproof, finisherbooklet, felső, alsó2, alsó3	Megadja a kimeneti tálcát.
paper	a3, a4, a5, a6, jisb4, jisb5, jisb6, ledger, legal, letter, halfletter, executive, fgl, foolscap, folio, com10, monarch, c6, c5, dl, k8, k16, a3wide, egyéni	Megadja a papírméretet.
punch	off, leftport, leftland, rightport, rightland, topport, topland	Megadja a lyukasztási pozíciót.
punchhole	jp2, us2, us3, eu4, neu4	Megadja a lyukak elhelyezkedését.
qty	Szétválogatott példányok száma (1-999)	Megadja a szétválogatandó példányszámot.

Beállítás	Érték	Funkció leírása
resolution	felbontás értéke (300, 600, 1200)	Megadja a nyomtatáshoz használt felbontást.
staple	off, lefttop, righttop, lefttopslantport, lefttopslantland, righttopslantport, righttopslantland, lefttopvertport, lefttopvertland, righttopvertport, righttopvertland, righttophorizport, righttophorizland, lefttophorizport, lefttophorizland, left2port, left2land, right2port, right2land, top2port, top2land	Megadja a tűzési pozíciót.
tray	adagoló1, adagoló2, adagoló3, adagoló4, nagyadagoló, kézi, összes	Megadja a bemeneti adagolót.

A PostScript 3-mal használható beállítások

A következő PostScript 3 beállítások használhatók a készülékkel:

Beállítások	Választható elemek
Black Over Print	Off, On
CMYK Simulation Profile:	Off, US OffsetPrint, Euroscale, JapanColor, Palette Color
Collate	Off, On
Color/ Black and White	Color, Black and White
Color Profile	Auto, User Setting, Photographic, Presentation, Solid Color, CLP Simulation
Color Setting:	Off, Fine, Super Fine
Dithering	Auto, User Setting, Text, Photographic
Duplex	Off, Open to Left, Open to Top
Fit to Print Size:	Prompt User, Nearest Size and Scale, Nearest Size and Crop
Gradation	Fast, Standard
Gray Reproduction	Black by K, Black/Gray by K, CMY + K
Image Smoothing	Off, On, Auto, Less than 90 ppi, Less than 150 ppi, Less than 200 ppi, Less than 300 ppi
Input Tray	Bypass Tray, Tray 1, Tray 2, Tray 3, Tray 4
Papírméret	Lásd: <i>Általános beállítások kézikönyv.</i>
Papírtípus:	Lásd: <i>Általános beállítások kézikönyv.</i>
Punch	Off, 2 at Left, 3 at Left, 4 at Left, 2 at Right, 3 at Right, 4 at Right, 2 at Top, 3 at Top, 4 at Top, 2 lent, 3 lent, 4 lent
Resolution	600 dpi, 1200 dpi
Staple	Off, Top Left, Top Right, 2 at Left, 2 at Right, 2 at Top, 2 lent, Balra lent, Jobbra lent
Toner Saver	Off, On

A CD lemezen található szoftverek és segédprogramok

A készülékhez három CD tartozik: "Printer Drivers and Utilities", "Operating Instructions" és "Scanner Driver and Document Management Utility". A három CD lemez az alábbi szoftvereket tartalmazza.

❖ Font Manager 2000

Új képernyő betűtípusok telepítése, illetve a rendszeren már meglévő betűtípusok rendszerezése és menedzselése. A CD-n található Font Manager 2000-rel kapcsolatos további információért lásd a "Printer Drivers and Utilities" feliratú CD-n található kézikönyvet.

❖ SmartDeviceMonitor for Admin

A rendszergazdának a hálózati nyomtatók menedzselésére.

Referencia

SmartDeviceMonitor for Admin súgó

❖ SmartDeviceMonitor for Client

A felhasználóknak a hálózati nyomtatásaik állapotának menedzselésére.

Referencia

SmartDeviceMonitor for Client súgó

❖ 1394 segédprogram

A kiegészítő IEEE 1394 interfész egységhez. További információkért lásd a Readme (Olvass el) fájlt vagy a kiegészítő IEEE 1394 interfész egységhez kapott kézikönyvet.

❖ USB Printing Support

Az USB-n keresztül történő csatlakoztatáshoz Windows 98 SE/Me rendszereknél.

❖ Acrobat Reader

Ez a program lehetővé teszi a PDF (Portable Document Format) fájlok olvasását.

Megjegyzés

- A készülék használatára vonatkozó leírás a CD lemezen található PDF formátumban. Az Acrobat Reader használatáról lásd az Acrobat Reader online súgóját.

❖ Printer Utility for Mac

Ez a segédprogram lehetővé teszi a felhasználók számára a betűkészletek választékának letöltését és kezelését, valamint a nyomtatók felügyeletét. A részleteket lásd: *PostScript kiegészítés*.

A CD-ROM tartalmának megtekintése

Kövesse az alábbi eljárást a CD tartalmának megtekintéséhez.

1 Helyezze be a CD lemezt a CD-ROM meghajtóba.

A telepítő elindul.

2 Kattintson a [Tallózás a CD-ROM-on] gombra.

Az Explorer elindul és megjeleníti a CD-ROM tartalomjegyzékét.

A nyomtatóhoz tartozó nyomtatóillesztők

A nyomtatáshoz telepítenie kell egy nyomtatóillesztőt az operációs rendszerre. A készülékhez mellékelt CD lemezen a következő illesztők találhatók.

Nyomtató nyelv	PCL 6	PCL 5c	RPCS	PostScript 3
Windows 95 *1	OK	OK	OK	OK*12
Windows 98 *2	OK	OK	OK	OK*12
Windows Me *3	OK	OK	OK	OK*12
Windows 2000 *4	OK	OK	OK	OK*13
Windows XP *5	OK	OK	OK	OK*13
Windows Server 2003 *6	OK	OK	OK	OK*13
Windows NT 4.0 *7	OK*11	OK*10	OK*10	OK*11 &12
Mac OS *8	—	—	—	OK*12
Mac OS X*9	—	—	—	OK*14

*1 Microsoft Windows 95 operációs rendszer

*2 Microsoft Windows 98 operációs rendszer

*3 Microsoft Windows Millennium Edition

*4 Microsoft Windows 2000 Advanced Server

Microsoft Windows 2000 Server

Microsoft Windows 2000 Professional

*5 Microsoft Windows XP Professional

Microsoft Windows XP Home Edition

*6 Microsoft Windows Server 2003 Standard Edition

Microsoft Windows Server 2003 Enterprise Edition

*7 Microsoft Windows NT Server operációs rendszer 4.0-s verzió, Microsoft Windows NT

Workstation operációs rendszer 4.0-s verzió, x86-os processzort használó gépen

*8 A Mac OS 8.6-9.2 verziói (támogatják a Mac OS X Classic módot.)

*9 Mac OS X 10.1 vagy későbbi verziók (natív mód)

*10 Service Pack 4 vagy újabb szükséges.

*11 Service Pack 6 vagy újabb szükséges.

*12 Az Adobe PostScript 3 nyomtatóvezérlők és PostScript Printer Description (PPD) fájlok a "Printer Drivers and Utilities" című CD lemezen találhatók.

*13 A PostScript Printer Description (PPD) fájlok a "Printer Drivers and Utilities" című CD-ROM-on találhatók.

*14 Az Adobe PostScript Printer Description (PPD) telepítő a "Printer Drivers and Utilities" című CD-ROM-on található.

❖ PCL nyomtatóillesztők

Ehhez a készülékhez két PCL nyomtató illesztő (PCL 5c and PCL 6) található a CD lemezen. A számítógép a nyomtató illesztőknek köszönhetően egy nyomtatónyelven keresztül kommunikál a nyomtatóval.

Megjegyzés

- Bizonyos alkalmazások megkövetelik a PCL 5c nyomtató illesztő telepítését. Ezesetben telepítheti a PCL 5c illesztőt is, akár a PCL 6 telepítése nélkül.

Referencia

Lásd: 25. oldal "A készülék előkészítése".

❖ RPCS nyomtatóillesztő

A számítógép a nyomtatóillesztőnek köszönhetően egy nyomtatónyelven keresztül kommunikál a nyomtatóval. A megszokott felhasználói felületen kívül egy másik előre beállított felhasználói felület is rendelkezésre áll.

Referencia

Lásd: 25. oldal "A készülék előkészítése".

❖ Adobe PostScript nyomtatóillesztők és PPD fájlok

Az Adobe PostScript 3 nyomtatóillesztők és PPD fájlok a nyomtatóhoz adott CD-lemezen találhatóak. Az Adobe PostScript nyomtatóillesztő lehetővé teszi a számítógép számára, hogy egy nyomtatási nyelven keresztül kommunikáljon a nyomtatóval. A PPD fájlok lehetővé teszik a nyomtatóillesztő számára, hogy aktiválja a nyomtató speciális funkcióit.

Referencia

Lásd a *PostScript 3 Supplement*.

❖ PPD fájlok

A PPD fájlok a készülékhez mellékelt CD lemezen találhatóak. A PPD fájlok lehetővé teszik a nyomtatóillesztő számára, hogy aktiválja a nyomtató speciális funkcióit.

Referencia

Lásd a *PostScript 3 Supplement*.

SmartDeviceMonitor for Admin

A SmartDeviceMonitor for Admin egy alkalmazás, amely a hálózati nyomtatók ellenőrzéséhez TCP/IP vagy IPX/SPX protokollt használ. IP-cím segítségével több hálózati nyomtatót is felügyel. Javasoljuk, hogy hálózati adminisztrátorok használják ezt az alkalmazást

❖ Fájl elérési út

A SmartDeviceMonitor for Admin a CD-lemez alábbi mappájában található:

NETWORK\DEVMON\ADMIN\Disk1

Operációs rendszer	Protokoll verem
Windows 95/98/Me	TCP/IP Windows 95/98/Me-vel IPX/SPX Windows 95/98/Me-vel NetWare kliens Windows 95/98-cal Novell kliens Windows 95/98-cal
Windows 2000	TCP/IP Windows 2000-rel IPX/SPX Windows 2000-rel NetWare kliens Windows 2000-rel Novell kliens Windows 2000-rel vagy Window NT-vel
Windows XP	TCP/IP Windows XP-vel IPX/SPX Windows XP-vel NetWare kliens Windows XP-vel Novell kliens Windows XP-vel
Windows Server 2003	TCP/IP Windows Server 2003-mal IPX/SPX Windows Server 2003-mal NetWare kliens Windows Server 2003-mal Novell kliens Windows Server 2003-mal
Windows NT 4.0	TCP/IP Windows NT-vel IPX/SPX Windows NT-vel NetWare kliens (Client Service for NetWare) Windows NT-vel Novell kliens Windows 2000-rel vagy Windows NT-vel

❖ Lehetséges funkciók

A SmartDeviceMonitor for Admin az alábbi funkciókat ellenőrzi:

- a nyomtató kellekei, mint pl. a papír vagy a festék;
- a számítógépről végrehajtott nyomtatási munkák eredményei.

🔍 Referencia

A rendszergazdák által végezhető műveletekkel kapcsolatban további részletek olvashatók a *Hálózati útmutató* című kézikönyvben.

A SmartDeviceMonitor for Admin program használatával kapcsolatos további tájékoztatásért tanulmányozza a SmartDeviceMonitor for Admin súgóját.

SmartDeviceMonitor for Client

A SmartDeviceMonitor for Client a következő funkciókkal bír. A felhasználóknak ajánljuk ezen alkalmazás telepítését.

- Nyomtatás egyenrangú hálózatban a TCP/IP, a NetBEUI és az IPP protokoll használatával Windows 95/98/Me/2000/XP, Windows Server 2003 és Windows NT 4.0 alatt.
- Folyamatosan monitorozza a hálózaton lévő TCP/IP és IPX/SPX protokollt használó eszközök állapotát.

❖ Fájl elérési út

A SmartDeviceMonitor for Client a CD-lemez alábbi mappájában található:

NETWORK\DEVMON\CLIENT\Disk1

Operációs rendszer	Protokoll verem
Windows 95/98/Me	TCP/IP Windows 95/98/Me-vel IPX/SPX Windows 95/98/Me-vel NetBEUI Windows 95/98/Me-vel NetWare kliens Windows 95/98/Me-vel Novell kliens Windows 95/98/Me-vel
Windows 2000	TCP/IP Windows 2000-rel IPX/SPX Windows 2000-rel NetBEUI Windows 2000-rel NetWare kliens Windows 2000-rel Novell kliens Windows 2000-rel vagy NT-vel
Windows XP	TCP/IP Windows XP-vel IPX/SPX Windows XP-vel NetWare kliens Windows XP-vel Novell kliens Windows XP-vel
Windows Server 2003	TCP/IP Windows Server 2003-mal IPX/SPX Windows Server 2003-mal NetWare kliens Windows Server 2003-mal Novell kliens Windows Server 2003-mal
Windows NT 4.0	TCP/IP Windows NT-vel IPX/SPX Windows NT-vel NetBEUI Windows NT-vel NetWare kliens (Client Service for NetWare) Windows NT-vel Novell kliens Windows 2000-rel vagy Windows NT-vel

❖ Lehetséges funkciók

A SmartDeviceMonitor for Client a következő funkciókkal bír.

- Egyenrangú hálózatokban a nyomtatási funkció ellátása
 - Nyomtatószerver nélküli közvetlen hálózati nyomtatás.
 - Nyomtatás helyettesítő nyomtatón, ha túl sok munka gyűlik össze az adott nyomtatón, ill. ha hiba miatt meghiúsul a végrehajtás (helyreállító nyomtatás).
 - Nagyobb nyomtatási feladatok kiosztása több nyomtatóra (párhuzamos nyomtatás).
 - A nyomtatók előzetes csoportregisztrációjának megadása helyettesítő/párhuzamos nyomtatáshoz.
- Értesítés funkció
 - Ha hiba történik a kijelölt nyomtatón az adatátvitel vagy a nyomtatás közben, hibaüzenettel figyelmeztet.
 - Értesítés a nyomtatás befejezéséről. A nyomtatás állapotától függően is megjelenhetnek üzenetek, pl. csak akkor jelenik meg üzenet, ha a helyettesítő nyomtatás elkészült.
- Nyomonkövetés funkció
 - A nyomtató kellékeit ellenőrzi, mint pl. a papír vagy a festék.
 - Egyszerre felügyel több használatban lévő nyomtatót.
 - Ellenőrzi a nyomtató hálózati beállításait és a nyomtatók részletes adatait.
 - Lehetővé teszi a nyomtatási feladatok naplózásának ellenőrzését a felhasználói azonosítók segítségével.

📍 Korlátozások

- Helyreállító vagy párhuzamos nyomtatáshoz a nyomtatókon a kiegészítőknek egyformáknak kell lenniük. Ha a szükséges kiegészítő nincs telepítve, akkor a nyomtató nem használható helyreállító vagy párhuzamos nyomtatásra.
- Helyreállító vagy párhuzamos nyomtatáshoz a nyomtatókba egyforma papírt kell tölteni. A nyomtatáshoz kiválasztott adagolóban mindegyik nyomtatóban egyforma papír legyen.
- A helyreállító vagy párhuzamos nyomtatásnál a nyomtatás eredménye eltérhet, ha nem pontosan ugyanolyan modellek vagy nem pontosan ugyanolyan kiegészítők vannak csatlakoztatva.
- Ha a Próbanyomtatás vagy Bizalmas nyomtatás lehetőséget választja, nem választhat Helyreállító vagy Párhuzamos nyomtatást.

🔍 Referencia

SmartDeviceMonitor for Client súgó

Hibaelhárítás

Hiba- és állapotüzenetek a kijelzőpanelen

Ez a szakasz a kijelzőpanelen megjelenő legfontosabb üzeneteket tárgyalja. Ha a megjelenő üzenet nem található meg itt, akkor cselekedjen az üzenet értelme szerint.

Referencia

A hálózati főkapcsoló kikapcsolása előtt lásd: *Általános beállítások* kézikönyv.

❖ **Állapotüzenetek**

Üzenet	Állapot
Hex dump mód	Hex Dump üzemmódban a készülék hexadecimális formátumban fogad adatokat. Kapcsolja ki a készüléket nyomtatás után, majd ismét vissza.
Offline	A készülék offline állapotban van. A nyomtatás megkezdéséhez állítsa a készüléket online módba a kijelzőpanelen található [Online] gomb megnyomásával.
Várjon.	A készülék beállítja az előhívó egység alaphelyzetét. Várjon egy keveset.
Nyomtatás	A készülék nyomtat. Várjon egy keveset.
Kész	Ez az alapértelmezett készenléti üzenet. A készülék kész a használatra. Intézkedést nem igényel.
Munka törlése...	A készülék törli a nyomtatási munkát. Várjon, amíg a "Kész" üzenet meg nem jelenik a kijelzőpanelen.
Beáll. módosítása.....	A készülék változtatást állít be. Várjon egy keveset.
Várakozás...	A készülék a következő nyomtatandó adatokat várja. Várjon egy keveset.

❖ **Figyelmeztető üzenetek**

Üzenetek/Második üzenetek	Okok	Megoldások
Nem sikerült a hitelesítés.	A bejelentkezéshez beírt felhasználónév vagy jelszó nem megfelelő. A készülék éppen nem tudja elvégezni a hitelesítést.	Ellenőrizze a bejelentkezéshez megadott felhasználói nevet és a jelszót. Beszéljen a rendszergazdával.
Ennek a méretnek az adatait nem tudja tárolni.	Túllépte a dokumentumszerveren tárolható fájlok maximális számát.	Csökkentse a letölteni kívánt fájl méretét.

Üzenetek/Második üzenetek	Okok	Megoldások
A szétválogatás törölve lett.	A szétválogatás funkció visszavonásra került.	Kapcsolja ki a készüléket, majd kapcsolja vissza. Ha az üzenet ismét megjelenik, vegye fel a kapcsolatot az értékesítési vagy a szervizképvisellel.
Adattárolási hiba.	Próbanyomtatást, bizalmas nyomtatást vagy dokumentumszerver-hozzáférést kísérelt meg anélkül, hogy előzetesen merevlemez telepített volna, vagy a merevlemez megsérült.	Vegye fel a kapcsolatot az értékesítési vagy a szervizképvisellel.
Vezérlő hiba (memória)	Hiba van a letöltött karakterkészlet(ek)ben.	Állítsa be újra a karakterkészletek letöltésének paraméterét.
	Nincs elég memória, vagy a nyomtatóillesztő memóriabeállításai nem egyeznek meg a ténylegesen telepített memóriával.	Adja meg a helyes memóriakapacitást a [Tartozékok módosítása...] fülön az RPCS nyomtatóillesztőben.
		A kép helyes kinyomtatásához növelje a memóriakapacitást, vagy csökkentse a képfelbontást.
A kétoldalas nyomtatás törölve lett.	A kétoldalas nyomtatás törölve lett.	Ellenőrizze, hogy a felhasznált papír megfelelő-e a kétoldalas nyomtatáshoz. Vagy növelje a memóriakapacitást. Amikor a készülékbe memóriamodult telepít, vegye fel a kapcsolatot az értékesítési vagy a szervizképvisellel.
Probléma az Ethernet kártyával.	Hiba lépett fel az Ethernet kártyán.	Kapcsolja ki a készüléket, majd kapcsolja vissza. Ha az üzenet ismét megjelenik, vegye fel a kapcsolatot az értékesítési vagy a szervizképvisellel.
Meghaladta a dokumentum szerver max. kapacitását. Nem lehet tárolni.	A Dokumentum szerver-en való tárolás meghaladja a merevlemez kapacitását.	Törölje a Dokumentum szerver-en tárolt fájlokat, vagy csökkentse a letöltendő fájl méretet.
Túllépte a max. fájlrendszer kapacitását. PDF fájl nem nyomtatható.	A fájlrendszer kapacitása elérte végső határát, és a PDF fájlt a készülék nem tudja kinyomtatni.	Törölje a nem kívánt fájlokat a merevlemezről.

Üzenetek/Második üzenetek	Okok	Megoldások
Túllépte a max. fájlszámot a dokumentum szerverben. Nem tud tárolni.	Túllépte a Dokumentum szerver-en tárolható fájlok maximális számát.	Törölje a Dokumentum szerver-ben tárolt felesleges fájlokat.
Túllépte a max. oldalszámot a dokumentum szerverben. Nem tud tárolni.	Túllépte a Dokumentum szerver-en tárolható oldalak maximális számát.	Törölje a Dokumentum szerver-en tárolt oldalak egy részét, vagy csökkentse a letöltendő oldalak számát.
Meghaladta a max. oldalszámot. A szétválogatás nincs befejezve.	Az oldalak száma meghaladta a szétválogatásnál engedélyezett számot.	Kapcsolja ki a készüléket, majd kapcsolja vissza. Csökkentse a nyomtatandó oldalak számát. Ha az üzenet ismét megjelenik, vegye fel a kapcsolatot az értékesítési vagy a szervizképvisellel.
Meghaladta a maximálisan tárolható próbanyomtatási és bizalmas nyomtatási fájlokat.	A tárolható fájlok maximális számát túllépte a Próbanyomtatás vagy a Bizalmas nyomtatás során.	Törölje a tárolt fájlok egy részét, vagy csökkentse a fájlok méretét.
Meghaladta a maximálisan tárolható próbanyomtatási és bizalmas nyomtatási oldalakat.	A tárolható oldalak maximális számát túllépte a Próbanyomtatás vagy a Bizalmas nyomtatás során.	Csökkentse a nyomtatandó oldalak számát.
Fájlrendszer hiba. PDF fájl nem nyomtatható.	A PDF fájl egy fájlrendszerhiba miatt nem nyomtatható ki.	Ellenőrizze, hogy vannak-e hibák a PDF fájlban.
A nyomtató merevlemeze tele van.	Túllépte az űrlapok/karakterkészletek számára fenntartott maximális merevlemez-területet.	Törölje a nem használt űrlap-/karakterkészlet-típusokat.
	Merevlemez-túlsordulási hiba történt a Próbanyomtatás vagy a Bizalmas nyomtatás közben.	Törölje a tárolt fájlok egy részét, vagy csökkentse a letöltendő fájl méretét.
Probléma a merevlemezrel.	Hiba lépett fel a merevlemezen.	Kapcsolja ki a készüléket, majd kapcsolja vissza. Ha az üzenet ismét megjelenik, vegye fel a kapcsolatot az értékesítési vagy a szervizképvisellel.
	Hiba történt az IEEE 1394 kártyán	

Üzenetek/Második üzenetek	Okok	Megoldások
Hiba a IEEE 802.11b (Wireless LAN)-nél	Az IEEE 802.11b-es interfész egység nem volt behelyezve a készülék bekapcsolásakor, vagy eltávolították azt a készülék bekapcsolása után.	Kapcsolja ki a készüléket, és ellenőrizze, hogy az IEEE 802.11b interfész egység helyesen van-e behelyezve. Ezután kapcsolja be újra a készüléket. Ha az üzenet ismét megjelenik, vegye fel a kapcsolatot a szervizközponttal.
A kimeneti tálca megváltozott.	A kimeneti tálca megváltozott a kiválasztott tálca papírméret-korlátozása miatt.	Válassza ki a megfelelő kimeneti tálcát.
Papír a tűző tálcán. Nyissa ki a finiser fedelét, és vegye ki a papírt.	Papír maradt a finiserben.	Nyissa ki a finiser fedelét, és vegye ki a papírt.
Probléma a párhuzamos I/F kártyával.	Hiba lépett fel a párhuzamos interfész kártyán.	Vegye fel a kapcsolatot az értékesítési vagy a szervizképviseléssel.
PDF fájlhiba. Nem tud nyomtatni.	A PDF fájl egy szintaxishiba miatt nem nyomtatható ki.	Ellenőrizze, hogy vannak-e hibák a PDF fájlban.
A PDF fájl nyomtatás nem engedélyezett. Nem nyomtathat.	Védelemmel ellátott dokumentumot próbált kinyomtatni.	A PDF fájl nem nyomtatható.
Helytelen PDF jelszó. Nem nyomtathat.	A megadott jelszó nem egyezik a titkosítással ellátott dokumentumokhoz megadott jelszóval.	Adja meg a megfelelő jelszót.
Nyomatás túlcsoordulás.	A képek nem megfelelőek a tömörítés miatt.	Növelje a memória méretét. Amikor a készülékbe memóriamodult telepít, vegye fel a kapcsolatot az értékesítési vagy a szervizképviseléssel.
A lyukasztás törölve lett.	A lyukasztás visszavonásra került.	Ellenőrizze a papír adagolási irányát, a papírtájolást és a lyukasztási pozíciót.
A tűzés törölve lett.	A tűzés funkcióval együtt beállított nyomtatási munka visszavonásra került.	Ellenőrizze a papír adagolási irányát, a papírtájolást és a tűzési pozíciót.
A nyomtatási munka törölve, mert a rögzítő fájl nem volt tárolható: túllépte a max. memóriaméretet.	Merevlemez túlcsoordulási hiba történt a fájl(ok) tárolása közben.	Töröljön néhány fájlt a Dokumentumszerverről, vagy csökkentse a nyomtatni kívánt fájl méretet.
A nyomtatási munka törölve, mert a rögzítő fájl nem volt tárolható: túllépte a max. fájl méretet.	Túllépte a tárolható fájlok maximális számát.	Törölje a Dokumentumszerveren tárolt felesleges fájlokat.

Üzenetek/Második üzenetek	Okok	Megoldások
A nyomtatási munka törölve, mert a rögzítő fájl nem volt tárolható: túllépte a max. fájlankénti oldalak számát.	Túllépte a tárolható oldalak maximális számát.	Töröljön néhány fájlt a Dokumentumszerverről, vagy csökkentse a nyomtatni kívánt fájl méretet.
 A festékkazetta majdnem üres.	A festékkazetta majdnem teljesen üres.	Cserélje ki a festékkazettát egy újra.
Kapcsolja ki, majd be a nyomtatót.	Az IEEE 802.11b ki lett véve a készülékből, vagy hiba történt az IEEE 802.11b kártyával.	Kapcsolja ki a főkapcsolót, és ellenőrizze, hogy az IEEE 802.11b kártya helyesen van-e behelyezve a készülékbe. Ha az üzenet ismét megjelenik, vegye fel a kapcsolatot az értékesítési vagy a szervizképviseléssel.
USB hiba	Hiba történt az USB interfészben.	Kapcsolja ki a készüléket, majd kapcsolja vissza. Ha az üzenet ismét megjelenik, vegye fel a kapcsolatot az értékesítési vagy a szervizképviseléssel.
Nincs jogosultsága e funkció használatához. A nyomtatási feladat törölve lett.	A nyomtatási munka felhasználói korlátozások miatt törölve lett. A bejelentkezéshez beírt felhasználónév vagy jelszó nem megfelelő. A funkció használatának jogosultsága nem lett beállítva.	Ellenőrizze a bejelentkezéshez megadott felhasználói nevet és a jelszót. Beszéljen a rendszergazdával.
Nincs jogosultsága e funkció használatához. Ez a művelet törlésre került.	A funkció használatának jogosultsága nem lett beállítva.	Beszéljen a rendszergazdával.

A Hibanapló ellenőrzése

Ha nyomtatási hiba következteben a fájlokat nem lehet tárolni, azonosítsa a hibák okát a kezelőpanelen található hibanapló megtekintésével.

! Korlátozások

- A hibanapló a legutóbbi 30 hibajelentést tárolja. Ha 30 hibajelentés tárolását követően újabb fájlt kell tárolnia a készüléknek, akkor a legrégebbi hibajelentést törli. Amennyiben azonban a legkorábbi hibajelentés egy próbanyomtatási vagy egy bizalmas nyomtatási fájl, a készülék nem törli, hanem a megfelelő hibanaplóban tárolja azokat, míg számuk el nem éri a 20-at.
- A készülék tápellátásának kikapcsolásakor a napló törlődik.

1 Nyomja meg a **[Nyomtató]** gombot a nyomtatási képernyő megjelenítéséhez.

2 Nyomja meg az **[Hibanapló]** gombot.

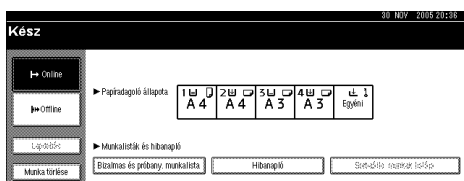

Egy hibanaplólista jelenik meg.

A készülék nem nyomtat

Lehetséges ok	Megoldások
Be van kapcsolva a készülék?	Ellenőrizze, hogy a hálózati tápkábel jól be van-e dugva a fali aljzatba és a készülékbe. Kapcsolja be a főkapcsolót.
Online állapotban van a készülék?	Ha nem, nyomja meg a [↔ Online] gombot a kijelző panelen.
Még mindig pirosan világít a nyomtató állapotjelzője?	Ha igen, nézze meg a hibaüzenetet a kijelzőpanelen, és tegye meg a szükséges lépéseket.
Van figyelmeztetés vagy hibaüzenet a kijelzőpanelen?	Ha igen, nézze meg a hibaüzenetet vagy a figyelmeztetést a kijelzőpanelen, és tegye meg a szükséges lépéseket.
Tud konfigurációs oldalt nyomtatni?	Ha nem tud konfigurációs oldalt nyomtatni, az a készülék hibás működését jelezheti. Vegye fel a kapcsolatot az értékesítési vagy a szervizképviseléssel. A konfigurációs oldal nyomtatásáról lásd: 134. oldal "A konfigurációs oldal nyomtatása".
A készüléket a számítógéppel összekötő kábel megfelelően van csatlakoztatva?	Csatlakoztassa megfelelően az interfész kábelt. Ha rendelkezik a csatlakozó rögzítőfülletel vagy csavarral, akkor rögzítse azt megfelelően. Lásd: 12. oldal "A készülék csatlakoztatása".
Megfelelő interfész kábelt használ?	A szükséges interfész kábel típusa a számítógép típusától függ. Ellenőrizze a típusát. Ha a kábel sérült vagy elhasználódott, cserélje ki egy újra. Lásd: 12. oldal "A készülék csatlakoztatása".
Az interfész kábelt a nyomtató bekapcsolása után csatlakoztatta?	Az interfész kábelt a készülék bekapcsolása <i>előtt</i> csatlakoztassa.
Kielégítő-e a jel állapota, ha a vezeték nélküli LAN-t infrastruktúra üzemmódban használja?	A jel állapotának ellenőrzéséhez nyomja meg a kijelzőpanelen a [Felhasználói eszközök/Számláló] gombját, majd a [Rendszer beállítások] gombot a kijelzőpanelen. A [Interfész beállítások] lapon válassza ki az [IEEE 802.11b] lehetőséget, majd nyomja meg a [Drótnélküli LAN jel] gombot. Ha a jel rossz minőségű, tegye a készüléket olyan helyre, ahol a rádióhullámok akadálytalanul haladhatnak, vagy távolítsa el minden olyan tárgyat, amely interferenciát okozhat.  Megjegyzés <input type="checkbox"/> Csak akkor ellenőrizheti a jel állapotát, ha a vezeték nélküli LAN-t infrastruktúra üzemmódban használja.
Helyesen állította-e be az SSID-t vezeték nélküli LAN használatkor?	Ellenőrizze a készülék kijelzőjén, hogy helyesen állította-e be az SSID-t. Lásd: <i>Általános beállítások</i> kézikönyv.

Lehetséges ok	Megoldások
Helyesen állította-e be a hozzáférési pontot vezeték nélküli LAN használatakor?	<p>Infrastruktúra módban ellenőrizze a hozzáférési pont beállításait. A hozzáférési ponttól függően a kliens hozzáférést a MAC cím korlátozhatja.</p> <p>Ellenőrizze azt is, hogy nincs-e átviteli probléma a hozzáférési pontok és a vezetékes közzel csatlakozó kliensek, valamint a hozzáférési pontok és a vezeték nélkül csatlakozó kliensek között.</p>
Ha vezeték nélküli LAN-t használ, világít vagy villog-e a vezeték nélküli LAN kártyáján levő LED?	Ellenőrizze, hogy a narancssárga LED világít-e, és a zöld LED világít vagy villog-e az átvitel alatt.
A vezeték nélküli LAN-t ad hoc módban használja?	<p>Kapcsolja ki a főkapcsolót, majd kapcsolja vissza. Lásd: <i>Általános beállítások kézikönyv</i>.</p> <p>Ellenkező esetben állítsa be a [Hálózat] lehetőséget az [Interfész beállítások] részben a [Rendszer beállítások]-on belül. Lásd: <i>Hálózati útmutató</i>.</p>
Meváltoztatta a készüléken a beállításokat?	<p>Amikor RPCS nyomtatóillesztőt használ Windows 2000 alatt, és a készülékhez IEEE 1394 használatával kapcsolódik, hiba történhet, ha megváltoztatja a készülék beállításait. Ebben az esetben kövesse az alábbi eljárást:</p> <ol style="list-style-type: none"> ① Húzza ki a számítógéphez csatlakoztatott IEEE 1394-es interfész kábeleket. ② Futtassa az IEEE 1394 interfész kártya szervizprogramját, melyet a CD-lemez következő könyvtárában talál: "Printer Drivers and Utilities". <code>\UTILITY\1394\</code> <p> Referencia</p> <p>Az IEEE 1394 szervizprogramjának használatával kapcsolatos további információért lásd a README fájlt a CD-n, ugyanazon könyvtárban.</p> <ol style="list-style-type: none"> ③ Indítsa újra a számítógépet. ④ Kapcsolja össze a számítógépet és a nyomtatót IEEE 1394-es interfész kábellel.
Be van állítva a heti időzítő?	A nyomtató esetleg a heti időzítő beállítása miatt nem képes nyomtatni. Ellenőrizze a beállításokat. A részletes tudnivalókat lásd: <i>Általános beállítások kézikönyv</i> .
Nem lehet nyomtatni a nyomtatóillesztőből.	<p>A bejelentkezéshez beírt felhasználónév, jelszó vagy az illesztő titkosítási kulcsa nem megfelelő.</p> <p>Magas szintű titkosítás lett beállítva az Extended Security funkcióval.</p> <ul style="list-style-type: none"> • Ellenőrizze a bejelentkezéshez megadott felhasználói nevet és jelszót, valamint az illesztő titkosítási kulcsát. • Az Extended Security beállításairól kérdezze meg a rendszergazdát.

Probléma	Megoldások
<p>Az Adat jelzés villog vagy világít a nyomtatási művelet megkezdése után?</p>	<p>Ha nem, akkor a készülék nem kap adatot.</p> <p>❖ Ha a készülék interfész kábel segítségével van a számítógéphez csatlakoztatva</p> <p>Ellenőrizze, hogy a készülék portbeállításai megfelelőek-e. A párhuzamos porton keresztüli csatlakozás esetén az LPT1 vagy az LPT2 portot kell beállítani.</p> <ul style="list-style-type: none"> • Windows 95/98/Me <ol style="list-style-type: none"> ① Kattintson a [Start] gombra, mutasson a [Beállítások] lehetőségre, majd kattintson a [Nyomtatók] parancsra. ② Kattintson a készülék ikonjára. Kattintson a [Fájl] menü [Tulajdonságok] parancsára. ③ Kattintson a [Részletek] fülre. ④ Ellenőrizze a [Nyomtatás az alábbi portra:] listában, hogy a helyes port van-e kiválasztva. • Windows 2000 <ol style="list-style-type: none"> ① Kattintson a [Start] gombra, mutasson a [Beállítások] lehetőségre, majd kattintson a [Nyomtatók] parancsra. ② Kattintson a készülék ikonjára. Kattintson a [Fájl] menü [Tulajdonságok] parancsára. ③ Kattintson a [Port] fülre. ④ Ellenőrizze a [Nyomtatás az alábbi port(ok)ra] listában, hogy a helyes port van-e kiválasztva. • Windows XP Professional, Windows Server 2003 <ol style="list-style-type: none"> ① Kattintson a [Start] gombra, majd a [Nyomtatók és faxok] menüpontra. ② Kattintson a készülék ikonjára. Kattintson a [Fájl] menü [Tulajdonságok] parancsára. ③ Kattintson a [Port] fülre. ④ Ellenőrizze a [Nyomtatás az alábbi port(ok)ra] listában, hogy a helyes port van-e kiválasztva. • Windows XP Home Edition <ol style="list-style-type: none"> ① Kattintson a [Start] gombra, mutasson a [Vezérlőpult], [Nyomtatók és más hardverek] lehetőségre, majd kattintson a [Nyomtatók és faxok] menüpontra. ② Kattintson a készülék ikonjára. Kattintson a [Fájl] menü [Tulajdonságok] parancsára. ③ Kattintson a [Port] fülre. ④ Ellenőrizze a [Nyomtatás az alábbi port(ok)ra] listában, hogy a helyes port van-e kiválasztva. • Windows NT 4.0 <ol style="list-style-type: none"> ① Kattintson a [Start] gombra, mutasson a [Beállítások] lehetőségre, majd kattintson a [Nyomtatók] parancsra. ② Kattintson a készülék ikonjára. Kattintson a [Fájl] menü [Tulajdonságok] parancsára. ③ Kattintson a [Port] fülre. ④ Ellenőrizze a [Nyomtatás az alábbi port(ok)ra] listában, hogy a helyes port van-e kiválasztva. <p>❖ Hálózati kapcsolat</p> <p>Vegye fel a kapcsolatot a hálózat rendszergazdájával.</p>

Egyéb nyomtatási problémák



Probléma	Okok és megoldások
A teljes oldalon elhalványul a nyomtatás.	Ha a [Festéktakarékos nyomt.] jelölőnégyzet ki van választva a nyomtatóillesztő beállításainál, akkor az egész oldal halványabb lesz. Az RPCS nyomtatóillesztőnél a [Festéktakarékos nyomt.] beállítás a [Nyomtatási minőség] címkén található. A PostScript 3 nyomtatóillesztőhöz lásd a <i>PostScript 3 Supplement</i> . Olvassa el a nyomtatóillesztő súgóját.
A nyomtatás sötét foltokat tartalmaz.	Vastag papírra nyomtat a kézi adagolóból, de nem végezte el a vastag papír beállításait. <ul style="list-style-type: none"> • PCL 6/5c és PostScript 3 Válassza ki a [Thick] lehetőséget a [Type:] listában, a [Paper] fül alatt. • RPCS Válassza ki a [Thick] lehetőséget a [Papírtípus:] listában, a [Nyomtató beállítások] lapon.
Amikor grafikus adatokat nyomtat, a nyomtatás végeredménye eltér a képernyőn láthatótól.	Ha a nyomtatóillesztőt grafikai utasítások használatára konfigurálja, akkor a berendezés a készüléktől kapott grafikus paranccsal nyomtat. Ha pontosan kíván nyomtatni, állítsa be a nyomtatóillesztőt a nyomtatáshoz grafikai utasítások használata nélkül. Olvassa el a nyomtatóillesztő súgóját.
A tájolás nem az elvártak megfelelő.	A nyomtatási területek a felhasznált készüléktől függően eltérnek. Előfordulhat, hogy az az információ, amely az egyik készüléknél elfér egy oldalon, egy másik készüléknél nem fér el. Állítsa be a [Nyomtatható terület:] lehetőséget a [Nyomtató beállítás...] párbeszédablakban a [Nyomtató beállítások] fül alatt az RPCS nyomtatóvezérlőben. Olvassa el a nyomtatóillesztő súgóját.
Hibás működés a kétoldalas nyomtatás során.	<ul style="list-style-type: none"> • Kétoldalas nem lehet nyomtatni a kézi lapadagolóba helyezett papírra. Kétoldalas nyomtatásnál ne a kézi lapadagolót válassza. • Kétoldalas nyomtatás nem lehetséges vastag papírra, írásvetítő fóliára és címkére. Adjon meg egy másik papírtípust. • Kétoldalas nyomtatás nem végezhető olyan tálcán, melyhez ez a beállítás van megadva: [1 oldalas másolat] Papírtípus: opcióként a Rendszer beállítások menüben. Változtassa meg a tálca Papírtípus: beállítását erre: [2 oldalas másolat] a Rendszer beállítások menüben. Lásd az <i>Általános beállítások</i>-t.

Probléma	Okok és megoldások
Windows 95/98/Me/2000/XP, Windows Server 2003 vagy Windows NT 4.0 használatánál a kombinált nyomtatás vagy a brosúra nyomtatása nem az elvártaknak megfelelően sikerült.	Ellenőrizze, hogy az alkalmazás papírméret- és tájolás beállításai megegyeznek-e a nyomtatóillesztő beállításaival. Ha a beállított papírméret és -tájolás eltérő, akkor változtassa meg azokat.
Windows 95/98/Me/2000/XP, Windows Server 2003 vagy Windows NT 4.0 használatánál az Automatikus nagyítás/kicsinyítés és nem az elvárt minőségű nyomatot adja.	
A számítógéptől nyomtatási utasítás érkezett a készülékhez, de a nyomtatás nem kezdődött el.	Lehet, hogy be kell állítani a felhasználói kódok kezelését. Kérdezze meg a rendszergazdát az érvényes felhasználói kódokról. Nyomtatáshoz a felhasználói kódot a nyomtatóillesztőből kell bevinni.
A nyomtatási munka akkor sem törlődik, ha a nyomtatót offline állapotba kapcsoljuk.	Ha a készülék offline állapotban van, a nyomtatást a készülék akkor is végrehajtja, ha a [Feladat elf. prioritása] be lett állítva a [Párhuzamos interfész] elemében, a [Interfész beállítások] a Rendszer beállításokmenüben. Módosítsa a Jelvezérlés beállítását Nyomtató prioritás értékre. Lásd: <i>Általános beállítások</i> kézikönyv.
A fényképek felbontása túlságosan durva.	Néhány alkalmazás csökkenti a nyomtatás felbontását.
A finom képpontmintákat nem nyomtatja ki a készülék.	A nyomtatóillesztőben végezze el a következő beállításokat: <ul style="list-style-type: none"> • Állítsa be a [Dithering:] lehetőséget a [Képbeállítások] lapon, a [Felhasználói beállítások módosítása...] párbeszédablakban, a [Nyomtatási minőség] lapon, az RPCS nyomtatóillesztőben. <p> Megjegyzés</p> <ul style="list-style-type: none"> <input type="checkbox"/> A [Felhasználói beállítások módosítása...] engedélyezéséhez válassza a [Felhasználói beállítás] jelölőnégyzetet. <p>Olvassa el a nyomtatóillesztő súgóját.</p>

Probléma	Okok és megoldások
A nyomatról lelóg a kinyomtatott kép.	Lehet, hogy kisebb papírra nyomtat, mint az alkalmazásban kiválasztott papírméret. Használja azt a méretű papírt, ami az alkalmazásban ki lett választva. Ha nem tudja a megfelelő méretű papírt betölteni, használja a Kicsinyítés üzemmódot a kép méretének csökkentéséhez és ezt követően nyomtassa ki. Olvassa el a nyomtatóillesztő súgóját.

Probléma	Okok és megoldások
Túl sok ideig tart a nyomtatási munka befejezése.	<p>Fényképek vagy más nagy mennyiségű adatot tartalmazó oldalak nyomtatása hosszú ideig tarthat, ezért nagyobb várakozási időt igényel, ha ilyen adatokat nyomtat.</p> <p>A nyomtatóillesztő alábbi beállításainak megváltoztatása segíthet a nyomtatás felgyorsításában.</p> <p>❖ PCL 6/5c</p> <p>Válassza a [Felbontás] lehetőség legalacsonyabb beállítását a Nyomtatótulajdonságok párbeszédablakában levő [Nyomtatási minőség] fül alatt.</p> <p>❖ PostScript 3</p> <p>A kisebb értéket állítsa be a [Felbontás] beállításban. E beállítást az alábbiak szerint hívhatja elő.</p> <p>Ha az operációs rendszer Windows, akkor válassza a [PostScript (optimize for speed)] lehetőséget a [PostScript kimeneti opciók]-nál. A [PostScript kimeneti opciók] az alábbi helyen vannak:</p> <ul style="list-style-type: none"> • Windows 95/98/Me A [Nyomtatási minőség] címkén a nyomtató tulajdonságok párbeszédpanelen. • Windows 2000/XP, Windows Server 2003 [Nyomtatási minőség] a [Grafika] elemben, a [Advanced...] tételen, a [Papírminőség] lapon, a nyomtató tulajdonságok párbeszédpanelen. • Windows NT 4.0 [Grafika] a [Advanced...] elemben, a [Papírminőség] lapon, a nyomtató tulajdonságok párbeszédpanelen. • Mac OS 9.x [Nyomtató specifikációk] a nyomtatás párbeszédpanelben. • Mac OS X A [Set 3] címkén a [Nyomtató szolgáltatások]-nál a nyomtatás párbeszédpanelben. <p>Ha Windows-t használ, válassza a [PostScript (optimize for speed)] beállítást</p> <ul style="list-style-type: none"> • Windows 95/98/Me A nyomtató tulajdonságok párbeszédpanelen található [PostScript] lap [PostScript output format:] eleme. • Windows 2000/XP, Windows Server 2003 A nyomtató tulajdonságok párbeszédpanelen található [Nyomtatási minőség] lapjának [Advanced...] elem [PostScript opció] elemének [PostScript kimeneti opciók] tétele. • Windows NT 4.0 Válassza a [PostScript kimeneti opciók] beállításnál a [PostScript opciók]-nál a [Document Options] között a [Advanced...] címke alatt a nyomtatótulajdonságok párbeszédpanelben. <p>❖ RPCS</p> <p>Válassza a [Sebesség] lehetőséget a [Nyomtatási prioritás] számára a [Nyomtatási minőség] lapon, a nyomtató tulajdonságok párbeszédpanelen.</p> <p> Megjegyzés</p> <p><input type="checkbox"/> A [Felhasználói beállítások módosítása...] engedélyezéséhez válassza a [Felhasználói beállítás] jelölőnégyzetet.</p> <p>Válassza a [Fast] elemet a [Dokumentum típusa] listához a nyomtató tulajdonságok párbeszédpanel [Nyomtatási minőség] lapján.</p> <p>Olvassa el a nyomtatóillesztő súgóját.</p>

Probléma	Okok és megoldások
	<p>Az adat olyan nagy vagy összetett, hogy sokáig tart a feldolgozása. Ha az Adatbevitel jelzőfény villog, akkor adatfeldolgozás van folyamatban. Várjon, amíg a nyomtatás folytatódik.</p> <p>Ha a "Bemelegedés" üzenet jelenik meg a kijelző panelen, akkor a készülék éppen felmelegszik. Várjon egy kis ideig.</p>
Túl sok időbe telik a nyomtatás elvégzése.	<p>Az adat olyan nagy vagy összetett, hogy sokáig tart a feldolgozása. Ha az Adatbevitel jelzőfény villog, akkor adatfeldolgozás van folyamatban. Várjon, amíg a nyomtatás folytatódik.</p> <p>A készülék Energiatakarékos mód funkcióban volt. Energiatakarékos mód utáni visszatérésnél a nyomtatónak fel kell melegednie, és ez időt vesz igénybe. Lásd az <i>Általános beállítások</i>-t.</p>
A készülék nem tudja behúzni a papírt a kijelölt adagolóból.	<p>Ha Windows operációs rendszert használ, akkor a nyomtatóillesztő program beállításai felülbírálják a kijelzőpanelen beállított értékeket. Állítsa be a bemeneti tálcát a nyomtatóillesztő program segítségével.</p> <p>Olvassa el a nyomtatóillesztő súgóját.</p>
A folyamatos vonalakat szaggatottan nyomtatja.	<p>A nyomtatóillesztőben végezze el a következő beállításokat:</p> <ul style="list-style-type: none"> Módosítsa az RPCS nyomtatóillesztő [Nyomtatási minőség] lapjának [Felhasználói beállítások módosítása...] elemén található [Képbeállítások] lap [Dithering:] beállítását. <p>Olvassa el a nyomtatóillesztő súgóját.</p>
A készülékhez csatlakoztatott kiegészítőket nem ismeri fel Windows 95/98/Me, Windows 2000/XP, Windows Server 2003 és Windows NT 4.0 használata során.	<p>Be kell állítania a kiegészítők beállítása elemet a nyomtatótulajdonságokban, ha kétirányú adatátvitelt használ.</p> <p>Olvassa el a nyomtatóillesztő súgóját.</p>
A nyomtatok tájolása rossz.	<p>Az Ön által kiválasztott adagolási irány és a nyomtató illesztő beállításai között kiválasztott adagolási irány eltérhet. Ugyanolyan lehetőségre állítsa be a nyomtató illesztő és a készülék adagolási irányát is.</p> <p>Olvassa el a nyomtatóillesztő súgóját.</p>
A nyomtatott kép nem egyezik meg a számítógép képernyőjén megjelenővel.	<p>Bizonyos funkcióknál, ilyen a nagyítás vagy kicsinyítés, a tényleges végeredmény eltérhet a számítógép képernyőjén megjelenő képtől.</p> <p>A nyomtatási művelet során választhatja a True Type karakterkészletek helyettesítését a nyomtató karakterkészletével.</p> <p>Ahhoz, hogy egy képet ugyanúgy nyomtasson ki, mint ahogy az a számítógépen megjelenik, végezze el a beállításokat a True Type karakterkészlet képként történő kinyomtatásához.</p> <p>Olvassa el a nyomtatóillesztő súgóját.</p>

Probléma	Okok és megoldások
1394-es interfész kapcsolat esetén nincs átvitel	<p>Ellenőrizze az alábbi lépések használatával:</p> <ol style="list-style-type: none"> ① Ellenőrizze, hogy az IEEE 1394 interfész kábel biztonságosan lett-e csatlakoztatva. ② Indítsa újra a számítógépet. Ha a hiba ismét felmerül a fenti műveletek elvégzése után is, végezze el a következő lépéseket. ③ Húzza ki a számítógéphez csatlakoztatott IEEE 1394 interfész kábeleket. ④ Futtassa az 1394 interfész kártya szervizprogramját, melyet a CD-lemez következő könyvtárában talál: "Printer Drivers and Utilities": <code>\UTILITY\1394\</code> <p> Referencia</p> <p>Az IEEE 1394 szervizprogramjának használatával kapcsolatos további információért lásd a README fájlt a CD-n, ugyanazon könyvtárban.</p> <ol style="list-style-type: none"> ⑤ Indítsa újra a számítógépet.
Ha a készüléket USB 2.0 illesztő használatával csatlakoztatja, a nyomtatási feladat első oldalán sok adat jelenik meg, de a többi oldalt a készülék nem nyomtatja ki.	<p>Ellenőrizze, hogy telepítve van-e számítógépére a USB Printing Support.</p> <p> Referencia</p> <p>Lásd: 50. oldal "Az USB nyomtatóillesztő telepítése".</p>

Megjegyzés

- Ha a problémát nem tudja megoldani, lépjen kapcsolatba az értékesítési vagy a szervizképviselettel.

Rendszer beállítások (Párhuzamos kapcsolat)

❖ Párhuzamos időzítés

Meghatározza a párhuzamos interfész időzítését. Normál esetben nem kell változtatni ezen a beállításon.

- ACK belül
- ACK kívül
- STB alacsony

Megjegyzés

Alapértelmezés: *ACK belül*

❖ Párhuzamos kommunikáció sebessége

Meghatározza a párhuzamos interfész kommunikációjának sebességét. Ha a sebesség túl nagy, az adatok hibásan kerülhetnek átvitelre. Ilyen esetben változtassa meg ezt a beállítást: "Normál".

- Nagy sebesség
- Normál

Megjegyzés

Alapértelmezés: *Nagy sebesség*

❖ Jel állapot

Meghatározza a párhuzamos interfész jelszintjét.

- Magas
- Alacsony

Megjegyzés

Alapértelmezés: *Magas*

❖ Elsődleges bemenet

Meghatározza, hogy bemenő prime jel küldésekor a prime jel aktív vagy inaktív. Normál esetben nem kell változtatni ezen a beállításon.

- Érvényes
- Érvénytelen

Megjegyzés

Alapértelmezés: *Érvénytelen*

❖ Kétirányú kommunikáció

Meghatározza például, hogy a párhuzamos interfészhez csatlakoztatott nyomtató hogyan válaszoljon az állapot-lekérdezésre. Ha problémák lépnek fel más gyártó nyomtatóival, ezt állítsa Ki értékre.

 **Korlátozások**

Ha ez a beállítás Ki, akkor az aszinkron kommunikáció nem lesz működőképes.

- Be
- Ki

 **Megjegyzés**

Alapértelmezés: *Be*

 **Jelvezérlés**

Meghatározza, hogy a hibák kezelése hogyan történjen számítógépről történő nyomtatás esetében. Normál esetben nem kell változtatni ezen a beállításon.

- Feladat elf. prioritása
- Nyomtató prioritás

 **Megjegyzés**

Alapértelmezés: *Feladat elf. prioritása*





Megjegyzések a Windows Server 2003 használatához

Megjegyzések a Terminal Server mód használatához

Egyes nyomtatóillesztő funkciók le vannak tiltva. A letiltott funkciók kiszűrkitve láthatók. Ha a nyomtatóillesztő minden funkcióját használni kívánja, akkor használja normál módban a Windows Server 2003-at.

Műszaki adatok

Ez a rész tartalmazza a készülék elektromos és hardver műszaki adatait, valamint az opciókra vonatkozó információkat.

Összetevő	Műszaki adatok
Felbontás	1800 × 600 dpi felbontásnak megfelelő 1200 × 1200 dpi (csak PCL6, RPCS és PostScript 3 esetén) 600 × 600 dpi 300 × 300 dpi (csak PCL5c F&F)
Nyomatási sebesség	1. típus: <ul style="list-style-type: none"> • Színes: 24 ppm • F&F: 28 ppm 2. típus: <ul style="list-style-type: none"> • Színes: 28 ppm • F&F: 35 ppm 3. típus: <ul style="list-style-type: none"> • Színes: 35 ppm • F&F: 45 ppm (A4  , 8 ¹ / ₂ " × 11"  normál papír)  Megjegyzés <input type="checkbox"/> A nyomtatási sebesség függ a készüléktől. Ellenőrizze, hogy milyen típusú készüléke van. Lásd az <i>Általános beállítások</i> -t.
Interfész	Standard: <ul style="list-style-type: none"> • Ethernet interfész (100BASE-TX / 10BASE-T) • USB 2.0 illesztő Kiegészítők: <ul style="list-style-type: none"> • IEEE 1284 párhuzamos interfész  Megjegyzés <input type="checkbox"/> Használjon szabványos 36 tűs nyomtatókábelt, amely nem hosszabb 3 méternél (10 lábánál). <ul style="list-style-type: none"> • IEEE 1394 interfész • IEEE 802.11b vezeték nélküli LAN illesztő • Bluetooth interfész
Hálózati protokoll	TCP/IP, IPX/SPX, NetBEUI *1, AppleTalk
Nyomatónyelv	Standard: PCL 6/5c, RPCS Kiegészítő: PostScript 3, PDF

Összetevő	Műszaki adatok
Betűkészletek	PCL 6/5c : Agfa Monotype 35 Intellifont betűkészlet, 10 TrueType betűkészlet és 1 bittérképes betűkészlet. PostScript 3: 136 betűkészlet (Type 2:24, Type 14:112)
Memória	1024 MB
Merevlemez	Tárolási kapacitás: 80 GB
A készülék által támogatott operációs rendszerek	Windows 95/98/Me Windows 2000 Windows XP Windows Server 2003 Windows NT 4.0 Mac OS 8.6-től 9.2-ig Mac OS X
Hálózati kábel	100BASE-TX / 10BASE-T árnyékolt, sodrott érpárú (STP, Category/Type5) kábel.

*1 A NetBEUI használatához SmartDeviceMonitor portot használjon.

Kiegészítők

📍 Korlátozások

- Egyszerre csak egy kiegészítő interfész kártya telepíthető a készüléken. Ezért a kiegészítő IEEE 1394 interfész kártya, az IEEE 802.11b interfészegység, az USB 1284 interfész kártya és a Bluetooth interfészegység egyszerre nem lehet telepítve a készülékben.

IEEE 1394 Interface Board Type B

❖ Átviteli adatok:

IEEE 1394

❖ Interfész:

IEEE std 1394-1995-nek megfelelő
IEEE std 1394a-2000-nek megfelelő

❖ Eszközosztály:

SCSI nyomtatás (Windows 2000/XP, Windows Server 2003)
IP 1394 felett (Windows Me/XP, Windows Server 2003)

❖ Protokoll:

SBP-2 (SCSI nyomtatás)
TCP/IP (IP 1394 felett)

❖ Illesztőcsatlakozó:

IEEE 1394 (egyik felén 6, a másik felén $\times 2$ pólusú csatlakozóval)

❖ Szükséges kábel:

1394 interfész kábel (mindkét végén 6, illetve egyik végén 6 másik végén 4 pólusú csatlakozódugóval szerelve)

🚨 Fontos

- Nem csatlakoztathat össze készülékeket hurkokat létrehozva.
- Ne használjon 4,5 méteresnél hosszabb kábelt.

❖ Adatátviteli sebesség:

Legfeljebb 400 Mbps

❖ Összekapcsolható berendezések száma egy adatátviteli csatornán:

Maximum 63

❖ Megengedett kábelszakaszok egy adatátviteli csatornán:

Maximum 16

❖ Áramellátás:

Nincs külső áramellátás
Kábeltáplálás ismételve (IEEE 1394a-2000-nek megfelelően)

IEEE 1284 Interface Board Type A

❖ **Átviteli adatok:**

IEEE 1284

❖ **Szükséges kábel:**

Standard IEEE 1284 kompatibilis Micro Centronics 36 érintkezős kábel

IEEE 802.11b Interface Unit Type H

❖ **Átviteli adatok:**

IEEE 802.11b-n alapuló (vezetéknélküli LAN)

❖ **Protokoll:**

TCP/IP, NetBEUI, IPX/SPX, AppleTalk

 **Megjegyzés**

SmartDeviceMonitor és webböngésző támogatás.

❖ **Adatátviteli sebesség:**

Automatikus választás az alábbi sebességek közül
1 Mbps, 2 Mbps, 5,5 Mbps, 11 Mbps

❖ **Frekvenciatartomány:**

- Hüvelykrendszerű változat:
2412-2462 MHz (1-11 csatorna)
- Metrikus változat:
2412-2472 MHz (1-13 csatorna)

❖ **Átviteli távolság:**

1 Mbps 400 m^{*1}
2 Mbps 270 m^{*1}
5,5 Mbps 200 m^{*1}
11 Mbps 140 m^{*1}

*1 Ezek a számadatok a kültéri használatra vonatkozó útmutatók. Az átviteli távolság beltéri használat során általában 10- 100 m, a környezettől függően.

❖ **Átviteli üzemmód:**

Ad hoc és infrastruktúra mód

PostScript 3 Unit Type 3245

 **Referencia**

Lásd a *PostScript 3 Supplement*.

Bluetooth Interface Unit Type 3245

 **Referencia**

Lásd: 63. oldal "Nyomtatás Bluetooth csatlakozással".

TÁRGYMUTATÓ

A

- Adatfogadás jelző lámpa, 6
- Adatfogadás jelzőlámpa, 178
- Adat jelzés, 173
- Az USB nyomtatóillesztő telepítése, 50

B

- Be jelzőlámpa, 5
- Betűkészletek, 184
- Bizalmas nyomtatás, 102
 - törlés, 104
- Bluetooth interfészegység, 3245-ös típus, 186

C

- Csatlakozás
 - Ethernet interfész-csatlakozás, 16
 - IEEE 1394 interfész-csatlakozás, 14
 - Párhuzamos interfész csatlakozás, 14
 - USB interfész csatlakozás, 12

D

- Dokumentum szerver, 151

E

- Egyedi papírméret
 - nyomtatás, kézi adagoló, 18
- Egyéni papírméret, 23
- Energiatakarékos mód gomb, 5
- Érintőképernyő, 5

F

- Fedőlapok, 117
- Felbontás, 183
- Felhasználói beállítások/Számláló gomb, 5
- Finiser, 109
- Főkapcsoló jelzőlámpa, 5
- Font Manager 2000, 71
- Funkcióállapot jelző lámpák, 6
- Funkciógombok, 6

G

- Gazdagép interfész, 143

H

- Hálózati kábel, 184
- Hálózati protokoll, 183
- Hibaelhárítás, 165
 - A készülék nem nyomtat, 171
 - állapotüzenetek, 165
 - egyéb nyomtatási problémák, 174
 - hibaiüzenetek, 165
- Hibanapló, 170
- Hibaüzenetek, 165

I

- IEEE 1284 interfész-kártya, A típus, 186
- IEEE 1394 Interface Board Type B, 185
- IEEE 802.11b interfészegység,
 - H típus, 186
- Interfész, 183
- Írásvetítő fólia
 - nyomtatás, kézi adagoló, 24

K

- Karbantartás, 137
- Kezelőpanel, 5
 - bizalmas nyomtatás, 102
 - Nyomtatási beállítások, 129
 - próbanyomtatás, 96
- Kézi adagoló, 18
- Kiegészítők, 185
- Kijelzőpanel, 7
 - hibaüzenetek, 165
- Konfigurációs oldal, 134
- Köztes lap, 121

L

- Lista / Tesztnyomtatás, 133
- Lyukasztás, 114

M

Megjegyzések a Terminal Server mód
használatához

Windows Server 2003, 182

Megjegyzések a Windows Server 2003
használatához

Windows Server 2003, 182

Memória, 184

Merevlemez, 184

Működtető kapcsoló, 5

Munka törlése

Windows, 126

Műszaki adatok, 183

N

Nyomtatás Bluetooth csatlakozással

Windows, 63

Nyomtatási mód

PDF közvetlen nyomtatása, 93

Nyomtatási sebesség, 183

Nyomtatás párhuzamos csatlakozással

Windows 2000, 56

Nyomtató beállítások

beállítás, 132

menü, 129

Nyomtatóbeállítások

paraméterek, 133

Nyomtatóillesztő, 160

Nyomtatóillesztő telepítése

Gyors telepítés, 25

Nyomtató nyelv, 183

O

Operációs rendszer, 184

P

PageMaker, 72

PCL menü, 143

PDF fájl nyomtatása közvetlenül

PDF közvetlen nyomtatása, 93

PDF közvetlen nyomtatása, 93

PostScript 3 egység, 3245-ös típus, 186

Próbanyomtatás, 96

törlés, 99

R

Rendszer, 138

S

SmartDeviceMonitor for Admin, 162

SmartDeviceMonitor for Client, 163

Számgombok, 6

Szétválogatás, 107

T

Törlés/Stop gomb, 6

Tűzés, 110

V

Várakozási sor nyomtatása, 116

Vastag papír

nyomtatás, kézi adagoló, 24

W

Windows

munka törlése, 126

Windows 2000

nyomtató tulajdonságok, PCL, 75

nyomtató tulajdonságok, RPCS, 85

Windows 95/98/Me

nyomtató tulajdonságok, PCL, 73

nyomtató tulajdonságok, RPCS, 83

Windows NT 4.0

dokumentum alapértelmezések,

PCL, 81

dokumentum alapértelmezések,

RPCS, 91

nyomtató tulajdonságok, PCL, 80

nyomtató tulajdonságok, RPCS, 90

Windows Server 2003

nyomtató tulajdonságok, PCL, 78

nyomtató tulajdonságok, RPCS, 88

Windows XP

nyomtató tulajdonságok, PCL, 78

nyomtató tulajdonságok, RPCS, 88



Megfelelőségi nyilatkozat

“A termék megfelel az EMC 89/336/EEC irányelv és kiegészítő irányelvei, valamint a 73/23/EEC kisfeszültségű irányelv.” követelményeinek.



Figyelem:

A rádiófrekvenciás interferencia elnyomása érdekében vasmaggal ellátott hálózati interfészkábeleket kell használnia.



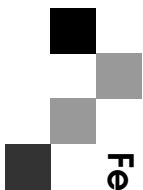

Felhasználói kézikönyv Nyomtató kezelési útmutató

